

## BARBÁRIE

# Bebê de 47 dias é brutalmente agredido em Cianorte e polícia investiga



### RECONHECIMENTO

## Rota dos Pioneiros agora é trilha ao longo do rio Paraná

O reconhecimento pelo Ministério do Meio Ambiente oficializa a rota como maior trilha aquática do Brasil, que está localizada na região noroeste do Paraná e em mais dois estados. Isso trás mais segurança para os turistas e usuários que poderão contar com padrões de estrutura e acesso que vão da indicação de pontos de interesse turístico, as bases para pernoite, alimentação e outros pontos de apoio. Página B1

Páginas B1

Um bebê de apenas 47 dias de vida deu entrada no Hospital São Paulo, em Cianorte, nesta sexta-feira (6) com fratura nas costelas, lesões na cabeça e diversos hematomas pelo corpo. A equipe médica da Casa de Saúde ao verificar os sinais de agressão, acionou o Conselho Tutelar que por sua vez levou o caso para a polícia. Os pais do menino, de 19 e 20 anos, foram conduzidos até a delegacia da Polícia Civil para prestar esclarecimentos. Um inquérito foi instaurado para apurar as circunstâncias da agressão e chegar aos culpados. O estado de saúde da criança inspira cuidados. Página A6



**VIDAS NOVAS** - Seis bebês escolheram o dia 1º de janeiro para chegar ao mundo na Maternidade Regional, em Umuarama. Conheça na Página A7 como foi esse momento para os pais de Ravi, Isasc, Pedro, Ísis, Livia e Helloá.

### POLÍCIA

**Contribuição do MEI passa para R\$ 66 em fevereiro**

Página A2

### DIREITO

**Noivas se casam por procuração em Umuarama**

Página A3

## AGRO & PETS FAZENDÃO

ESTÁ CONTRATANDO ATENDENTE DE LOJA

Interessados (as) entregar currículo na loja da avenida Brasil próximo da Catedral em Umuarama



**SUSTENTÁVEL** - Terminou o prazo estabelecido para que consumidores instalassem o sistema energia solar com a isenção de taxas cobradas na conta de luz. Veja na Página A5 como será essa cobrança e se ainda compensa a mudança.



**FÉRIAS** - Gosta de aliar paisagens lindas a história cultural e frio? Então conheça os segredos do Alentejo, em Portugal. Página B4



## REGISTRO CIVIL

# Morando na Europa, noivas se casam por procuração em Umuarama

Umuarama - Um recurso jurídico existente desde a época do Império, mas pouco usado até recentemente, foi a alternativa adotada pelo casal umuaramense Ana Paula Fabrini de Maria Fernandes e Brenda Fernandes de Oliveira para realizar o sonho do casamento: a união civil por procuração.

A cerimônia foi realizada nesta quinta-feira (5), no Cartório de Registro Civil de Umuarama, onde as noivas acompanharam ao vivo pelo celular, lá na Europa, enquanto seus representantes formalizavam a união no Brasil.

A sugestão partiu da advogada do casal, Helena Cinque, uma vez que Ana e Brenda estavam com viagem marcada para Dublin, na Irlanda. Elas foram estudar, mas queriam regularizar a situação civil diante da legislação brasileira.

E não haveria tempo hábil para realizar todo o trâmite legal exigido. São aos menos 90 dias para a formalização de tudo.

A união por procuração é uma forma relativamente simples e barata para garantir a união entre pessoas que estão separadas fisicamente ou no estrangeiro.

É mais comum quando apenas um dos nubentes



O casal umuaramense Ana Paula Fabrini de Maria Fernandes e Brenda Fernandes de Oliveira

está ausente, mas o que chamou a atenção neste caso, é que as duas partes estão juntas, mas em outro país, e realizaram o desejo de se unirem, através de representantes. Qualquer pessoa pode atuar como representante, mas cada noivo tem que ter o seu.

Neste caso, Helena representou a Ana e seu sócio, William Bogo Turetta representou a Brenda.

“Minha preocupação inicial foi com as datas,

pois o cartório exige um mínimo legal para a habilitação e celebração do casamento e, as meninas não estariam mais no país. Então levei para elas a possibilidade de se casarem por procuração, previsto no Art. 1.542 do Código Civil Brasileiro”, explicou a advogada.

Segundo a advogada, surpreendentemente, o maior obstáculo foi humano. “Como a ausência dos dois nubentes não é tão

comum nos cartórios, toda vez eu tinha que explicar novamente que tínhamos respaldo legal para que o casamento fosse celebrado com elas em outro país”, contou Helena Cinque.

Presencialmente, quando ainda estavam no Brasil, a Ana e a Brenda precisaram assinar diante da tabeliã no Cartório de Notas as procurações públicas específicas para a habilitação e celebração do casamento.

## Legislação

Com a pandemia da covid-19, a distância social e mesmo a dificuldade de locomoção foi um empecilho para muitos casais que estavam separados fisicamente, e a união por procuração acabou ganhando destaque ao ponto do Conselho Nacional de Justiça (CNJ) criar um sistema que permite que todo o processo aconteça de forma online, com o acompanhamento de um tabelião brasileiro. Antes, todos os procedimentos eram ser legalizados por meio da Apostila da Haia, convenção da qual o Brasil é signatário.



Helena representou a Ana e seu sócio, William Turetta representou a Brenda

## Quais os cuidados para não caracterizar maus-tratos em caso de viagem?

Janeiro tradicionalmente é um mês em que as pessoas tiram férias e viajam e uma dúvida comum, é o que fazer com os animais de estimação para que eles não sofram pela ausência e também não caracterize maus-tratos?

No Brasil, maltratar animais é crime e a regulamentação é feita pela Lei 9.605/1998, e em muitos casos, dependendo da gravidade, além da multa, o infrator ainda pode ser penalizado com prisão.

Segundo a promotora de justiça Dalva Marin Medeiros, do Ministério Público do Paraná, quando os tutores viajam, os pets



Casos de maus-tratos a animais devem ser denunciados para a polícia, seja militar ou civil

não devem ser deixados sozinhos em casa, mesmo que tenham abrigo coberto

e acesso abundante a água e alimento.

“Não é permitido deixar

os animais de estimação em casa sozinhos para viajar, independente de terem acesso a água e a comida”, salientou ao completar que os pets são seres sencientes e precisam de atenção.

Dizer que um ser é senciente significa que se reconhece que ele é capaz de sentir, de vivenciar sentimentos como dor, angústia, solidão, amor, alegria e raiva, por exemplo.

Segundo a promotora, nestes casos, os tutores acabam enquadrados na lei de maus-tratos com pena de detenção que vai de 3 meses a um ano, além da multa.

Nestes casos, a reco-

mendação é que cachorros e gatos sejam deixados em locais próprios, como hotéis para animais. Outra opção é combinar com parentes ou mesmo amigos, para que possam receber e abrigar os pets durante a ausência do tutor.

### Denúncia

Casos de animais que são deixados sozinhos em casas por motivo de viagens podem ser denunciados através do telefone 190 da Polícia Militar ou através da formalização de um boletim de ocorrência na delegacia da Polícia Civil, segundo a recomendação do Ministério Público.

## Suspensa venda de pomada usada para modelar e trançar cabelos após intoxicação ocular

A Agência Nacional de Vigilância Sanitária (Anvisa) suspendeu a comercialização da pomada Cassu Braids, devido a relatos de ocorrências de danos aos olhos de usuários, no Rio de Janeiro. O produto é usado para modelar e trançar cabelos.

Segundo a Anvisa, consumidores relataram irritação ocular, pálpebras inchadas, dor nos olhos e dificuldade de enxergar ao lavarem o cabelo, depois de aplicação do produto.

A resolução da Anvisa, publicada ontem (6), também determina o recolhimento dos produtos distribuídos e suspensão de fabricação, uso e propaganda da pomada produzida pela empresa Microfarma.

Outro motivo para a suspensão, de acordo com a Anvisa, é o fato de a empresa não estar devidamente regularizada para fabricar esse tipo de produto.

“É importante ressaltar que consta no rótulo do produto a orientação de evitar contato com os olhos e mucosas, bem como a orientação de retirar a pomada do cabelo antes de ir a lugares como piscinas, praias e cachoeiras, para que o produto não escorra sobre os olhos. Em 2022, a Anvisa já havia publicado um alerta, relacionado a esse tipo de cosmético. É importante que os consumidores fiquem atentos às recomendações de uso e advertências contidas nos rótulos dos produtos”, informa nota da Anvisa.

## Universidades estaduais na reta final para vestibulares com 7.299 vagas no Paraná

As universidades estaduais de Londrina (UEL), Maringá (UEM), do Oeste do Paraná (Unioeste), do Centro-Oeste (Unicentro) e do Norte do Paraná (UENP) farão as provas dos vestibulares nas próximas semanas, referentes ao ano letivo de 2023. O vestibular é o principal processo seletivo para ingressar nos cursos de graduação das instituições de ensino superior.

A UENP aplica as provas no dia 15 de janeiro e o resultado será publicado em 10 de fevereiro. Os candidatos realizam o vestibular em Bandeirantes, Cornélio Procopio e Jacarezinho. Neste ano, a universidade oferta 1.110 vagas para ingressar nos 27 cursos de graduação.

### Prorrogadas

As inscrições do vestibular da Unioeste foram prorrogadas e seguem abertas até 9 de janeiro. As provas serão no dia 5 de fevereiro e o candidato pode escolher

entre nove cidades para fazê-las: Cascavel, Curitiba, Foz de Iguaçu, Francisco Beltrão, Guarapuava, Marechal Cândido Rondon, Maringá, Toledo e Campo Grande, no Mato Grosso do Sul. A instituição oferta 64 cursos que somam 1.230 vagas.

Os inscritos no vestibular da UEM farão as provas em 12 de fevereiro e o resultado será anunciado em 23 de março. São 2.366 vagas distribuídas em mais de 70 cursos de graduação. As provas acontecerão nas cidades de Apucarana, Campo Mourão, Cascavel, Cianorte, Cidade Gaúcha, Curitiba, Goioerê, Ivaiporã, Maringá, Paranavaí e Umuarama.

### Fases

A UEL divide o processo seletivo em duas etapas: 1ª fase contempla os conteúdos de conhecimentos gerais e será no dia 5 de março. Nesta edição, as provas serão aplicadas em Cascavel, Curitiba, Guarapuava, Londrina e

Umuarama. As inscrições encerraram no dia 10 de outubro de 2022 e 20.858 estudantes se inscreveram.

A 2ª fase foi dividida em três dias: em 2 de abril ocorre a prova de Línguas e Literaturas; no dia 3 a prova discursiva de conhecimentos específicos; e a prova de habilidades específicas, no dia 4 de abril, para os cursos de Arquitetura e Urbanismo, Artes Visuais, Design Gráfico e Design de Moda. São ofertadas 2.541 vagas distribuídas em 52 cursos de graduação. A primeira chamada dos aprovados será divulgada em 4 de maio.

As universidades estaduais de Ponta Grossa (UEPG), do Paraná (Unespar) e a Unicentro realizaram os processos seletivos para ingressar nas instituições no ano passado. A UEPG divulgou a lista dos aprovados em 22 de dezembro. Os 10.730 inscritos fizeram a prova em 11 de dezembro para as 1.495 vagas.



O vestibular é o principal processo seletivo para ingressar nos cursos de graduação das instituições de ensino superior

Na Unespar, o resultado foi divulgado em 21 de dezembro e as provas aplicadas no dia 6 de novembro. Houve 4.341 candidatos inscritos. Os aprovados no processo seletivo da Unicentro foram anunciados em 2 de dezembro. Os 6.035 estudantes inscritos disputaram 1.240 vagas e realizaram as provas no dia 6 de novembro.

**Veja o cronograma das próximas provas:**  
 UENP – 15/01  
 Unioeste – 05/02 – Inscrições até 9/01  
 UEM – 12/02  
 Unicentro – 07 e 8/05 – Vestibular dos Povos Indígenas. Inscrições até 13/02  
 UEL – 05/03 – 1ª fase. 2/04 a 4/04 – 2ª fase

## BOA NOTÍCIA

# Mesmo com chuvas irregulares, IDR-Paraná aponta dezembro saudável no campo

Curitiba - O boletim agrometeorológico do IDR-Paraná aponta que dezembro foi um mês com grande irregularidade de chuvas no Paraná. Na maioria das regiões as precipitações foram próximas da média histórica. No entanto, nas regiões Oeste e Sudoeste, as chuvas foram muito abaixo do esperado para o mês. Na região Sudoeste, por exemplo, a média histórica é 180 mm e choveu apenas 79 mm.

Dessa maneira, fruticultura, café, feijão, cana-de-açúcar e as pastagens tiveram um bom desenvolvimento no mês. O clima também favoreceu a soja, que foi afetada pela seca no passado.

Em alguns municípios houve distribuição irregular da precipitação. Assis Chateaubriand, no Oeste, possui média histórica de 192 mm em dezembro, no entanto choveu apenas 49,8 mm, contabilizando 142,2 mm de chuva abaixo do esperado. Guaíra, Salto Caxias, Palotina, Santa Helena, Toledo e Foz de Iguaçu, localizados no Oeste



Foto: chuva  
Na maioria das regiões as precipitações foram próximas da média histórica

te e Sudoeste do Paraná, também registraram déficit de precipitação acima de 100 mm comparado com a média histórica.

Por outro lado, os municípios de Guarapuava e Ponta Grossa, na região Central e Campos Gerais, registraram em dezembro

de 2022 precipitações muito acima da média histórica. Em Guarapuava, por exemplo, choveu 319,2 mm, sendo que a média histórica é de

192,8 mm. Em Ponta Grossa a precipitação registrada em dezembro foi de 258,8 mm e a normalidade climatológica é de 148,5 mm.

Os municípios de Maringá e Cândido de Abreu, nas regiões Noroeste e Central do Estado, foram os que mais se aproximaram da média histórica, com um total pluviométrico de 174,4 mm e 153,4 mm em dezembro e média histórica de 181,1 mm e 159,8 mm, respectivamente. Em média, choveu 150,5 mm no Estado e a normal climatológica é de 174,9 mm.

As temperaturas também foram bastante heterogêneas no Paraná, em comparação com a média climatológica, segundo mostra o Boletim do IDR-Paraná. Em Cianorte, no Noroeste, por exemplo, a média histórica da temperatura máxima de dezembro é de 30,9°C e em dezembro de 2022 registrou 33,7°C, ficando 2,8°C acima do esperado. No geral, as regiões mais a oeste do Estado tiveram temperaturas mais elevadas. Já em Antonina, no Litoral,

a média da temperatura máxima registrada no mês foi 27,9°C, permanecendo 2,5°C abaixo do esperado, que é 30,4°C.

## EFEITO NA AGRICULTURA

Quanto ao efeito do clima na agricultura, observa-se que, de modo geral, as culturas tiveram um bom desenvolvimento, exceto nas regiões Oeste e Sudoeste, onde se registrou muito calor e precipitações escassas e irregulares. O clima favoreceu a soja em dezembro na maioria das regiões, exceto no Oeste e Sudoeste do Estado. No final do mês a maioria encontrava-se na fase de floração e frutificação, das quais 80% apresentaram boas condições de desenvolvimento, 16% média e 4% ruim, segundo a Secretaria da Agricultura e Abastecimento (Seab). A cultura nas regiões Oeste e Sudoeste do Paraná foi muito afetada pelo calor excessivo e pela pouca precipitação, sobretudo por estarem na fase reprodutiva que é a mais exigente em água.

## Agropecuária do Paraná manteve alto rendimento em 2022

Curitiba - As condições climáticas adversas em momentos decisivos da safra 2021/2022 foram motivo de preocupação para os produtores paranaenses. Na primeira safra, as principais culturas dos grãos tiveram quebras representativas. Porém, a recuperação do feijão e do milho na segunda safra, o bom desempenho das proteínas animais e os preços garantiram altos rendimentos do setor agropecuário como um todo no ano passado.

Diante desse cenário, a tendência, segundo o Departamento de Economia Rural (Deral) da Secretaria da Agricultura e do Abastecimento, é que o Valor Bruto da Produção Agropecuária (VBP) 2022 ao menos mantenha os resultados positivos do ano anterior. Em 2021, o Paraná atingiu o recorde de R\$ 180,4 bilhões.

O ano de 2022 foi desafiador para os produtores



Na primeira safra, as principais culturas dos grãos tiveram quebras representativas

paranaenses, principalmente devido ao clima, que prejudicou a produção agrícola e gerou aumento nos custos de produção. No caso da soja, por causa da estiagem, o Deral estima que houve perda de 38%

na produção, reduzindo em aproximadamente R\$ 15 bilhões o faturamento do grão entre 2021 e 2022.

A redução na produção nesse período também foi registrada na primeira safra de feijão (-25%) e milho

(-5%). “Embora tenham sofrido com as intempéries climáticas, esses dois produtos conseguiram se recuperar na segunda safra e compensaram as perdas”, explica a economista do Deral, Larissa Nahirny.

Por outro lado, de acordo com as estimativas do Departamento, em 2022 o feijão conseguiu atingir um recorde de produção para a segunda safra, com um volume de 561,5 mil toneladas, praticamente

o dobro do produzido em 2021, ano em que a cultura foi prejudicada pelo clima. Já o milho segunda safra, que atingiu um volume estimado em 6,2 milhões de toneladas em 2021, chegou a 13,3 milhões de toneladas em 2022.

## PECUÁRIA

A pecuária continuou crescendo no Paraná em 2022. A produção de suínos tem um incremento estimado em 8%, e o frango de corte, 2%. O setor leiteiro, que assim como os grãos enfrentou dificuldades ao longo do ano, começou a retomar o equilíbrio, e tem uma variação de preços projetada em 25% entre 2021 e 2022.

De maneira geral, as proteínas animais cresceram 4% na produção, comparativamente a 2021. Com isso, para 2022 estima-se um crescimento de 5% no VBP desse setor, podendo chegar a R\$ 49,2 bilhões.

## Produção recorde brasileira de trigo reflete em queda no preço de farinhas especiais e pão

Curitiba - O período de colheita do trigo safra 2021/22, que está praticamente encerrado no Paraná, aliado a uma produção recorde brasileira, tem provocado redução, mesmo que pequena, nos preços das farinhas especiais e do pão francês no Estado.

Pesquisas do Departamento de Economia Rural (Deral), da Secretaria de Estado da Agricultura e do Abastecimento, apontam que, neste mês, tanto no atacado quanto no varejo, o recuo foi de 1%. O assunto é detalhado no Boletim de Conjuntura Agropecuária, referente ao período de 23 de dezembro de 2022 a 5 de janeiro de 2023, divulgado pelo Deral.

Essa redução se con-

trapõe ao desempenho verificado em 2022, quando a farinha especial acumulou alta de 28% no atacado, chegando a R\$ 93,61 a saca de 25 quilos, e o pão francês aumentou 15%, atingindo R\$ 11,46 o quilo. O reajuste teve como causa principal a alta nos preços internacionais, decorrente da guerra na Ucrânia.

O produtor paranaense, por sua vez, recebeu, em média, R\$ 93,73 pela saca de trigo em dezembro. O valor é 5% inferior ao registrado em novembro (R\$ 98,61), mas 6% superior ao de dezembro de 2021 (R\$ 88,17).

A produção brasileira de trigo está estimada em 9,5 milhões de toneladas, abaixo do consumo interno projetado em 12,3 milhões

de toneladas pela Companhia Nacional de Abastecimento (Conab). O Paraná deve produzir 3,38 milhões de toneladas, volume 15% inferior ao potencial projetado quando semeou 1,19 milhão de hectares.

## MILHO E SOJA

O boletim traz também informações sobre a piora nas condições das lavouras de milho e soja neste início de 2023. Um dos fatores que contribuíram para isso é o intenso calor na segunda quinzena de dezembro, especialmente na região Oeste do Estado.

A expectativa é que a colheita dos dois produtos comece nos próximos dias. Enquanto a safra de verão está próxima de ser colhida, o milho segunda safra

tem janela aberta para o plantio.

## CEBOLA E MANDIOCA

O Paraná foi o sétimo produtor nacional de cebolas em 2021, respondendo por 6,4% da produção nacional. Para a safra 2022/23, a área estimada é de 3,3 mil hectares, ou 17% menor que no ciclo anterior. No entanto, a produção deve ser semelhante, com 104,4 mil toneladas.

A colheita de mandioca encerrou-se em dezembro. Em 125 mil hectares foram retirados 2,7 milhões de toneladas. Para a nova safra, a estimativa é cobrir 135 mil hectares, com produção que pode alcançar 3,1 milhões de toneladas.

## BOVINOS E AVES

O documento do Deral

informa que o preço pago ao produtor de leite chegou ao quinto mês consecutivo em queda. A cotação foi de R\$ 2,59 o litro para o produto captado em novembro e pago em dezembro. No varejo, todos os derivados pesquisados também apresentaram queda.

Em relação às exportações de carne de frango, o faturamento no Brasil, de janeiro a novembro de 2022, foi de US\$ 8,757 bilhões (29% sobre US\$ 6,787 bilhões de 2021) para 4.282.304 toneladas (5,2% a mais que as 4.070.099 toneladas do ano anterior). No Paraná, o volume exportado no mesmo período em 2022 foi de 1.754.882 toneladas (o que representa 7,1% sobre 2021, quando foi 1.638.674 toneladas),

com faturamento de US\$ 3,513 bilhões (crescimento de 36% sobre os US\$ 2,582 bilhões do ano anterior).

## APICULTURA

Sobre a apicultura brasileira, consta no documento que, em 11 meses de 2022, foram exportadas 35.137 toneladas de mel in natura, volume 22,8% menor que o obtido em igual período de 2021. O faturamento em dólar foi 16,4% menor, chegando a US\$ 131,3 milhões.

Considerando a exportação total dos 11 meses, o Paraná ocupa a quarta posição, com 4.454 toneladas e receita de US\$ 16,7 milhões. No ano anterior, em igual período, o Estado havia exportado 9.456 toneladas, com faturamento de US\$ 31,4 milhões.

## |SUSTENTÁVEL

# Saiba o que muda com a nova legislação que tarifa a energia solar

Umuarama - Terminou na sexta-feira (6) o prazo estabelecido pelo marco regulatório da micro e minigeração de energia, para que consumidores instalassem do sistema fotovoltaico (energia solar) com a isenção de taxas cobradas na conta de luz. A nova lei passou a cobrar taxas progressivas sobre a quantidade de energia excedente gerada.

Conforme o engenheiro e diretor de empresa de instalação do sistema fotovoltaico em Umuarama, Cristian Gunsch, devido ao desenvolvimento da energia solar no Brasil, chegando ao patamar da segunda mais usada no País, o marco regulamenta o setor e traz a segurança jurídica para quem implantar esse sistema.

A lei foi sancionada pelo presidencial Jair Bolsonaro em janeiro de 2022 e estabelece regras para consumidores produzirem a própria energia a partir de fontes renováveis, dentre elas a solar. Desta forma, desde o último dia 7 de janeiro os novos projetos de energia fotovoltaica passaram a ter cobrança de 15% do fio-b, percentual que aumentará progressivamente a cada ano até chegar à cobrança integral em 2029. “Essa tarifa será paga para a Copel e está relacionada aos custos de prestação de serviço da distribuidora”, ressaltou Gunsch.

Desta forma, o consumidor que fizer o pedido de ligação de painéis de energia solar à rede de distribuição terá que pagar uma taxa pelo uso do sistema de distribuição, a chamada TUSD, que já conta nas contas de energia dos consumidores convencionais de energia elétrica. “São os custos da distribuição pela rede de energia de baixa tensão da Copel”, disse o entrevistado.



A taxa terá aumento gradativo ano a ano, conforme a lei: sendo 15% em 2023, 30% em 2024, e assim sucessivamente, até alcançar 90% em 2028

## CUSTOS

A taxa terá aumento gradativo ano a ano, conforme a lei: sendo 15% em 2023, 30% em 2024, e assim sucessivamente, até alcançar 90% em 2028. Em 2029, a Agência Nacional de Energia Elétrica (Aneel) vai estabelecer novas diretrizes.

## O QUE MUDA NO MARCO?

O sistema de compensação, no momento, não tem custo para o consumidor. O que muda com o marco é que a distribuidora vai cobrar para permitir que a energia possa ser injetada na rede de dia e depois utilizada quando não tiver sol, ou então nos próximos meses, caso tenha virado crédito.

## AINDA COMPENSA?

Segundo o engenheiro de Umuarama, Cristina Gunsch, instalar energia solar nas residências, mesmo com a tarifação, é a melhor opção. “Acredito que a taxa fique entre 4% a 5% do valor final da conta de energia. Desta forma, com certeza compensa instalar, além de ser uma energia sustentável, limpa e não degrada o meio ambiente. O sistema se paga com o tempo, além do conforto gerado para família. Financeiramente também, pois a vida útil do sistema gira entre 20 a 25 anos. O que muda é o retorno de investimento, que era de três anos e agora será de quatro anos”, explicou.



Segundo o engenheiro de Umuarama, Cristina Gunsch, instalar energia solar nas residências, mesmo com a tarifação, é a melhor opção

## Governo quer criar programa facilitador para aquisição de energias renováveis

O governo estuda a criação de um programa para facilitar o acesso da população, sobretudo os mais pobres, à chamada geração distribuída - modalidade em que o consumidor gera a própria energia elétrica a partir de fontes renováveis. O principal foco é a energia solar, com a instalação de painéis fotovoltaicos nas residências. A proposta foi apresentada pelo grupo de transição ao ministro de Minas e Energia, Alexandre Silveira, em reunião nesta semana.

No documento, o grupo explica que o programa teria como objetivo permitir que populações vulneráveis tenham acesso à energia renovável de baixo custo. O prazo previsto para a implementação é de 100 dias.

A ideia seria formular um modelo diferente para permitir o acesso a cada

tipo de consumidor. O programa poderia envolver, por exemplo, linhas de crédito com juros mais baixos para famílias de classe média e outras fontes de financiamento para comunidades mais vulneráveis. Contudo, ainda não há um formato fechado.

“Prioritariamente, o programa deverá contemplar escolas e postos de saúde públicos; consumidores de baixa renda, daqueles atendidos pelo Minha Casa, Minha Vida; favelas e cortiços; populações tradicionais; agricultura familiar; população atingida por barragens e assentamentos de programas de reforma agrária”, diz o texto.

Nos últimos anos, a modalidade cresceu exponencialmente no País graças aos descontos nos custos de distribuição e transmissão concedidos para

relatório aponta que a proposta tem risco de impactar em mais de R\$ 25 bilhões as tarifas dos consumidores até 2045.

A proposta altera o novo marco legal da micro e minigeração distribuída, sancionado pelo ex-presidente Jair Bolsonaro no ano passado. A lei determina que os consumidores que protocolaram até ontem pedidos de acesso à rede de distribuição ainda terão direito a manter os subsídios, conforme a regra atual. Para os que solicitarem após esse prazo, a cobrança pelo uso dos sistemas de transmissão e distribuição será gradual. A Agência Nacional de Energia Elétrica (Aneel) estima que o subsídio à geração própria de energia custará R\$ 5,4 bilhões neste ano.

## Projeto de Lei

Também entrou no radar do grupo de transição projeto de lei que prorroga, por seis meses, subsídios para novos projetos de geração distribuída, classificado como um ponto de alerta no relatório entregue ao Ministério de Minas e Energia. O texto chegou a ser aprovado pela Câmara no fim do ano passado, mas o grupo articulou para barrar a votação no Senado. O

## Uso de energia solar cresce no país, com 19 GW de potência instalada

A média de economia, quando se utiliza a energia solar em substituição à elétrica, chega a até 90%. A estimativa é da Associação Brasileira de Energia Solar Fotovoltaica (Absolar).

O setor, que vem crescendo muito no Brasil, já ocupa o 3º lugar em geração de energia, perdendo apenas para eólica e elétrica.

O país ultrapassou a marca de 19 gigawatts (GW) de potência instalada da fonte solar fotovoltaica. Desse total, 13 são de potência instalada em telhados, fachadas e pequenos terrenos. O restante corresponde às usinas de grande porte.

O número é considerado histórico pelo setor e, com base neles, a Confederação Nacional da Indústria (CNI) estima que a capacidade instalada poderá dobrar até o início do ano que vem.

O presidente da Absolar, Rodrigo Sauaia, disse que os crescentes reajustes nas contas de

luz e a redução dos custos para instalação das placas fotovoltaicas explicam o crescimento desse tipo de energia no país.

A energia solar é considerada uma fonte limpa, que não produz resíduo ou poluição. Segundo a Absolar, essa energia evitou a emissão de quase 28 milhões de toneladas de CO<sub>2</sub> (dióxido de carbono) na geração de eletricidade.

O custo de instalação, no entanto, não é baixo. Para residências, o preço médio é de R\$ 25 mil e para indústrias, de até R\$ 200 mil. Sauaia afirmou ainda que esses valores devem cair. Como a redução nas contas mensais é alta, o investimento é recuperado em poucos anos.

Desde 2012, de acordo com dados da Absolar, a energia solar garantiu R\$ 10 bilhões em novos investimentos no Brasil, além de 640 mil empregos. A arrecadação aos cofres públicos foi de quase R\$ 40 bilhões.

Grandes negócios são resultados de grandes parcerias



Para anunciar ligue: 3621-2502 3621-2525

ilustrado

EM CIANORTE

# Polícia investiga fratura e lesões na cabeça de bebê com 47 dias

A Polícia Civil está investigando um caso de agressão contra um bebê de 47 dias em Cianorte, a 85 quilômetros de Umuarama. O caso foi descoberto após a criança ter dado entrada em um hospital da cidade e os médicos constataram fratura de costela, lesões na cabeça e diversos hematomas pelo corpo do bebê.

Fratura, lesão e hematomas pelo corpo do bebê teriam sido provocados por agressões. Os pais das crianças foram encaminhados à delegacia para serem ouvidos. As informações são da Polícia Militar.

A PM informou por meio de nota que por volta das 21h, de sexta-feira (6), a Central de Operações



recebeu uma solicitação do Conselho Tutelar, pois no Hospital São Paulo, em Cianorte, uma criança de quarenta e sete dias de vida teria sofrido agressões.

Diante da informação,

uma equipe deslocou até o hospital. No local, a PM relatou que a equipe conversou com o médico e a enfermeira, os quais informaram as lesões inicialmente constatadas no bebê, como

fratura de costela, parênquima hepático, hematoma em órbita esquerda e lesão em parede de órbita.

Após receber informações da equipe médica, os militares abordaram a

mãe da criança, uma jovem de 19 anos, que estava no hospital, a qual relatou que deixou seu filho com o pai do bebê, um rapaz de 20 anos de idade e, segundo narrado pela mulher, a criança estava bem, mas depois desse período (algumas horas na parte da tarde de sexta) que permaneceu sozinha com o seu convivente, apareceram lesões. Além disso, ela informou que o bebê estava roxo e vomitando sangue.

Ao ver o estado do menino, a mãe contou que chamou uma vizinha e foram juntas para o hospital levar o filho. A mãe do bebê reforçou que falou com o seu convivente, mas ele não queria que o menino

fosse hospitalizado para o atendimento médico.

Na sequência, as equipes policiais realizaram diligências para localizar o pai do bebê, sendo ele encontrado e abordado. Os policiais relataram que o homem disse que em nenhum momento ficou sozinho com o filho, surgindo, portanto, versões incompatíveis e desconexas sobre o ocorrido.

Por conta da gravidade da situação, os policiais realizaram a condução do pai e da mãe, depois de ambos serem submetidos ao laudo de lesões corporais, para os procedimentos de Polícia Judiciária.

A Polícia Civil informou que irá abrir um inquérito policial para investigar o caso.

## Homem é baleado no quintal de casa em Brasilândia do Sul

Um homem de 47 anos ficou ferido após ser baleado no quintal de casa em Brasilândia do Sul, na noite desta sexta-feira (6). As informações são da Polícia Militar.

Segundo a PM, a vítima relatou que estava no quintal de casa, quando foi surpreendido por um homem, que se aproximou e efetuou um disparo de arma de fogo.

A vítima explicou ainda que tentou colocar a mão esquerda na frente da arma, porém o disparo transfixou a palma de sua

mão, vindo a atingir seu tórax. Posteriormente o atirador fugiu o local.

Mesmo ferido, o homem baleado conseguiu buscar ajuda no hospital, que fica próximo ao local do crime. A Polícia Militar foi acionada para atender a ocorrência e registrou um boletim de ocorrência.

De acordo com a PM, a vítima disse que estava escuro e não conseguiu ver quem era o atirador. O estado de saúde da vítima é considerado moderado.

A Polícia Civil investiga o caso.

## Foto com presente? Cuidado, pode ser um golpe, alerta polícia

A Polícia Civil do Paraná (PCPR) alerta a população sobre um novo tipo de golpe que vem sendo praticado por criminosos: o do presente. Em posse dos dados da vítima, os golpistas utilizam o pretexto de entregar um presente para tirar uma foto do rosto. Essa imagem é utilizada para fazer o reconhecimento facial solicitado por instituições financeiras.

Os golpistas costumam entrar em contato com a vítima por telefone ou mensagem, informando que possuem um presente de uma determinada loja para entregar, que normalmente

são flores, chocolates ou produtos de beleza. No momento da entrega, o golpista insiste que precisa de uma fotografia para confirmar o envio e, posteriormente, os estelionatários utilizam a foto, juntamente com os dados pessoais, para liberar financiamentos de veículos ou empréstimos bancários.

O golpe é praticado geralmente no dia do aniversário da vítima, mas, de acordo com a delegada Raísa Scariot, os estelionatários também aproveitam esse período de recibo e férias para cometerem o crime, já que as pessoas es-

tão acostumadas a receber presentes em épocas como estas.

A PCPR recomenda que a população redobre a atenção e fique atenta ao recebimento de qualquer tipo de benefício, em qualquer ocasião. "Nunca, para entrega de presentes, será necessário que a vítima forneça documentações ou tire uma fotografia. Então, não permita que um entregador faça qualquer tipo de fotografia do seu rosto", destaca a delegada.

Caso esta situação aconteça, é importante verificar se existem empréstimos ou

cobranças indevidas sendo realizadas. Se a vítima perceber movimentações indevidas em seu nome, deve registrar imediatamente um Boletim de Ocorrência através das delegacias da PCPR ou através do site <https://www.policiacivil.pr.gov.br/BO>.

Para as pessoas que registrem o BO online, ainda é preciso comparecer a uma delegacia. "A vítima precisa representar a ocorrência na delegacia após o registro do BO, porque sem ela não é possível dar causa a uma instauração criminal", orienta Raísa.

## Motorista fica ferido após caminhão tombar na PR-482, em Maria Helena



Um homem de 57 anos ficou ferido e precisou ser socorrido após sofrer um acidente de trânsito. O caminhão que dirigia tomou a rodovia PR-482, em Maria Helena, na madrugada de sexta-feira (6). As informações são da Polícia Rodoviária Estadual (PRE).

De acordo com a PRE, o acidente aconteceu por volta das 4h. O motorista seguia em seu caminhão Scania R 113, com placas de Marialva (PR), sentido Maria Helena a Nova Olímpia,

quando em determinado trecho da via perdeu o controle da direção e tombou.

O condutor sofreu ferimentos e precisou ser levado ao Hospital Cemil em Umuarama. O transporte foi realizado por uma ambulância do município de Maria Helena.

Conforme a PRE, a rodovia teve que ser totalmente interditada para o destombamento do caminhão. A retirada do veículo do local ocorreu ainda na manhã de sexta-feira.

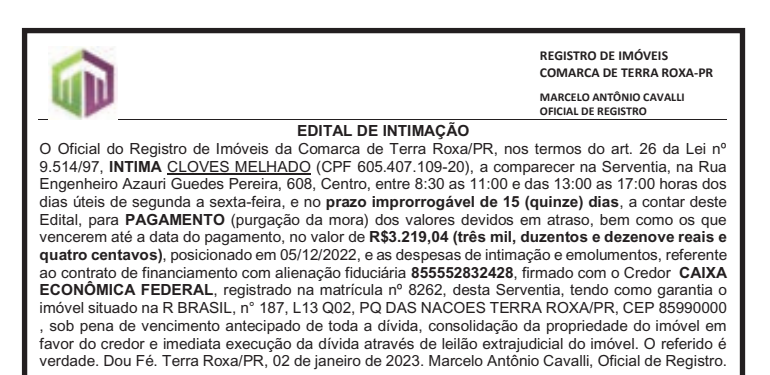
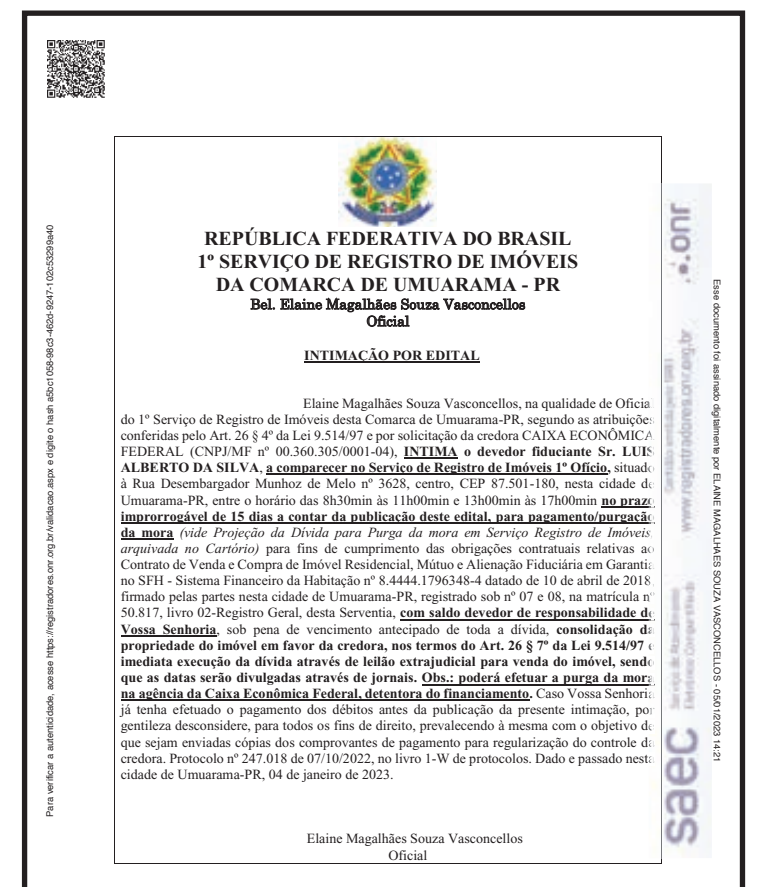
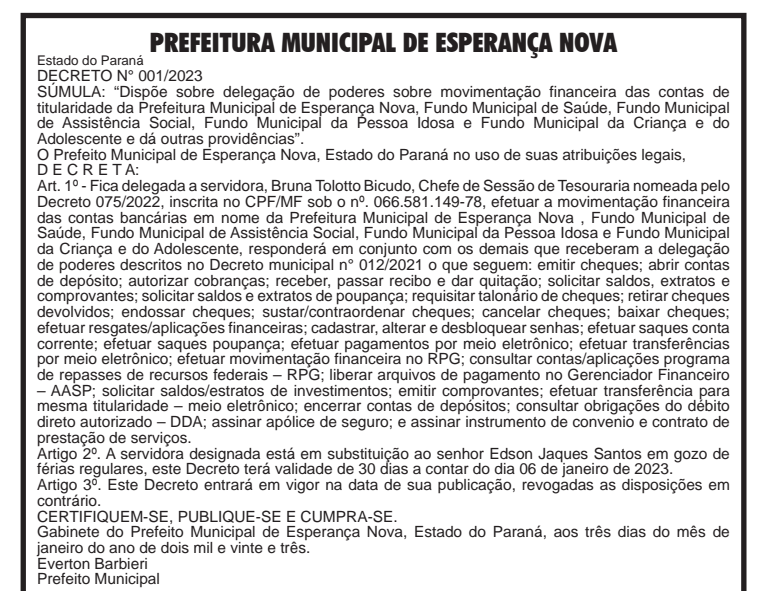

Mande denúncias, fotos e sugestões de matérias para o

**Ilustrado** pelo WhatsApp

**9.9913-0130**

|VIDA

# Fertilidade e esperança marcam o primeiro dia do ano na maternidade regional

Umuarama - Seis nascimentos foram registrados no dia 1º de janeiro na Maternidade Regional de Umuarama (Norospar), sendo três meninos: Ravi, Isaac e Pedro e, três meninas: Ísis, Lívia e Helloá. Todos os bebês e suas mães passam bem.

Ísis foi a primeira a nascer no dia 1 de janeiro, pouco depois do meio dia (12h15min), pesando 4.300kg, de parto cesariana, através do SUS. A mãe Nathalia Paiva Domingos Uemura, de Umuarama, está encantada com a beleza e tranquilidade da sua primeira filha. “Foi muito especial o carinho e a atenção de todos da maternidade comigo e meu desejo é de muita saúde e paz para minha filha e para todos”, disse.

A Lívia chegou logo em seguida, (12h44min), de parto normal, pesando 2.805kg, também pelo SUS. Os umuramenses Ana Júlia e Carlos Sela – papais de primeira viagem – estavam cheios de orgulho. “Ela é guerreira”, disse Carlos elogiando a força e a coragem da esposa que sonhava com o parto normal. O casal ganhou o carimbo da placenta da Lívia, uma recordação que disseram que irão guardar para toda a vida.

Poucos minutos depois, às 13h09min nasceu o primeiro menino de 2023: Ravi Antônio, pesando 3.173kg, de parto cesariana, na ala particular. Os pais, Poliana de Souza Emerim e Marco Antônio Emerim são de Icaraíma e tiveram que sair às pressas para a maternidade. “Recebemos todas as orientações e os médicos e a equipe foram atenciosos: gratidão a todos. O meu desejo é que o Ravi tenha saúde e prosperidade”,



Seis nascimentos foram registrados no dia 1º de janeiro na Maternidade Regional de Umuarama



O Pedro encerrou a maratona de partos do dia 1 de janeiro na maternidade e foi o campeão de fofura

disse a mãe pouco antes de deixar o hospital.

Isaac, primeiro filho do casal de Umuarama, Pâmela Pauline Morgon e Alessandro Morgon, nasceu às 13h57min, pesando 3.482, na Sala de Parto Natural da ala particular do Hospital e Maternidade. “Acordei

de madrugada sentindo dor e fomos monitorando as contrações. Chegamos à maternidade 10h50 e às 13h57min o nosso Isaac nasceu. Agradecemos a Dra. Patrícia, a toda a equipe e a Deus pelo presente abençoado que nos enviou”, disse Pâmela.

Helloá foi a surpresa do dia. Até o momento do parto, a mãe Danieli do Vale, que mora em Lovat, não sabia o sexo do seu bebê. Ela nasceu às 14h08min, com 3.140kg e muita saúde. “Em todos os exames de imagem ela aparecia sempre de costas e não foi possível definir o sexo. Foi surpresa e ficamos muito felizes”, disse a mãe que já tem um casal de filhos.

O Pedro encerrou a maratona de partos do dia 1 de janeiro na maternidade regional e foi o campeão de fofura. O primeiro filho do casal Jhenifer Fernanda e Bruno Santos Pereira nasceu com 52 centímetros e 4.425kg, às 18h02min, através do SUS. “Fui internada no sábado com contrações e cheguei atingir 10 cm de dilatação, porém devido ao tamanho ele não nasceu e fomos para o parto cesáreo. Foi tudo bem tranquilo. Nosso desejo é que ele seja uma pessoa boa, feliz e muito saudável”, é o desejo da mãe.

## Paraná reforça a importância dos cuidados com a saúde mental, no Janeiro Branco

Curitiba - Neste início de ano, como parte da campanha Janeiro Branco, a Secretaria de Estado da Saúde pretende sensibilizar a população paranaense para a importância da promoção da saúde mental. O mês é dedicado para os cuidados a partir da prevenção das doenças decorrentes do estresse, incluindo os sofrimentos mentais mais comuns, como depressão, ansiedade e pânico.

A pasta reforça a importância do debate sobre o tema dando visibilidade à rede de apoio mantida no Paraná para as pessoas que necessitam de atendimento especializado. De acordo com o secretário de Estado da Saúde, Beto Preto, o fortalecimento da Atenção Primária à Saúde (APS) é uma das ações de gestão, com a promoção da saúde, prevenção de agravos, tratamento e reabilitação psicossocial.

Temos realizado grandes investimentos e ações na linha de cuidado em saúde mental, desde a promoção de eventos, a capacitação de servidores e campanhas de combate a males como a depressão. Nosso objetivo é formar equipes multiprofissionais, com olhar humanizado, acolhedor e atencioso para melhor atender a todos que necessitem deste tipo de serviço”, disse.

Desde a sua idealização, em 2014, a campanha nacional Janeiro Branco enfatiza ações capazes de promover saúde mental, como políticas públicas específicas para essa área e condições sociais dignas de existência; práticas de exercícios físicos; autoconhecimento; qualidade de vida; contato com a natureza; autonomia; sentidos próprios de vida, entre outros fatores que possam trazer bem-estar.

Perto de completar dez anos do lançamento, o tema escolhido para este ano foi “A vida pede equilíbrio”, estimulando a melhoria nas relações humanas, o enfrentamento e combate do estigma sobre os adoecimentos mentais e a valorização e fortalecimento de políticas públicas.

### AÇÕES

No final de 2022, a Sesa formou mais de mil profissionais no Curso de Aperfeiçoamento em Saúde Mental para a APS, em parceria com a Escola de Saúde Pública do Paraná (ESPP). Além dessa capacitação, também foi realizada a V Conferência Estadual de Saúde Mental, na qual foram eleitos 64 delegados para representar o Estado na etapa nacional, que acontecerá em maio, em Brasília.

Essa conferência resultou em 12 propostas, que agora serão debatidas em âmbito federal e futuramente poderão colaborar para a melhoria da qualidade da assistência prestada na Rede de Atenção Psicossocial (RAPS).

O Governo do Estado também autorizou, em fevereiro do ano passado, o incremento de 40% no valor pago das diárias para leitos de psiquiatria ofertados pelo Sistema Único de Saúde (SUS) para atendimento de adultos e adolescentes.

A medida beneficia 11 hospitais e representa um investimento anual de R\$ 12 milhões a mais por ano – valor que pode ser ainda maior com o aumento no número de atendimentos. Foi autorizado, ainda, o custeio mensal no valor de R\$ 2 mil às equipes Multiprofissionais de Atenção Especializada em Saúde Mental (eMAESM).

## Câncer do colo do útero é o terceiro mais comum em mulheres, Uopecan faz alerta

O ano já começa colorido: o Janeiro Verde é o mês dedicado para a prevenção contra o câncer do colo do útero que, segundo o INCA (Instituto Nacional de Câncer) é o terceiro mais comum entre a população feminina, deixando de lado o câncer de pele não melanoma, e também a terceira causa de morte em mulheres pela doença no Brasil.

“A infecção persistente pelo HPV (Papilomavírus Humano) do tipo oncogênico é uma condição necessária para o desenvolvimento do câncer de colo uterino, sendo esse o principal fator de risco. Outros fatores também são: início da atividade sexual em idade precoce, múltiplos parceiros sexuais, uso de anticoncepcional oral entre outros”, explica o cirurgião-oncológico e oncoginecologista da Uopecan de Cascavel, Paulo Dondoni.

Apesar dos dados que chamam a atenção, a doença pode ser evitada com medidas aparentemente simples, mas eficazes: vacinação contra HPV, exame de Papanicolaou (preventivo) e uso de preservativo.

Ainda segundo o médico, a vacina é essencial. “A vacina contra HPV reduz em torno de 80% o surgimento das lesões precursoras do câncer do colo uterino, ela deve ser realizada antes do início da vida sexual ativa”.

A recomendação é para que meninas de 9 a 14 anos recebam as duas doses da vacina e meninos com idades entre 11 a 14 anos também recebam, conforme o calendário de vacinação do SUS. Ainda que esse câncer em específico não

atinja homens, eles podem transmitir o HPV para mulheres.

Como detectar o câncer do colo do útero

Nas fases iniciais da doença, o câncer uterino é assintomático. Por isso, o exame Papanicolaou deve ser feito com a periodicidade indicada: todas as mulheres que têm ou já tiveram atividade sexual, especialmente mulheres entre os 25 e 59 anos. Caso não apresente alteração, o exame deve ser feito no ano seguinte e, se novamente estiver normal, deve ser feito de 3 em 3 anos, conforme o Ministério da Saúde. Para fazer o exame, basta procurar a Unidade Básica de Saúde (Posto de Saúde) mais próxima e agendar.

Já em casos mais avançados, os principais sintomas incluem: sangramento vaginal anormal, sangramento menstrual mais prolongado que o habitual, secreção vaginal incomum, com um pouco de sangue, dor na região pélvica. Em casos de dúvida, a principal orientação é para sempre buscar um médico especialista na área.

Como se consultar com oncoginecologista na Uopecan?

Para agendar uma consulta através dos convênios ou de forma particular na Uopecan, basta ligar no (45) 2101-7132 e solicitar pelo especialista ou (44) 2031-0773. Em casos de pacientes do SUS, primeiro é necessário procurar uma Unidade Básica de Saúde e, casos suspeitos, são encaminhados para o hospital para uma avaliação minuciosa.

## Maçã: na saúde e na beleza, a fruta é símbolo da eterna juventude

Da Redação  
GB edições

A maçã é uma velha conhecida da humanidade. Além de uma fruta saborosa que agrada quase todo mundo, a maçã também figura em nosso imaginário. Quando se fala em maçã logo se lembra da fruta que a serpente ofereceu para Eva no paraíso, a “fruta do pecado”, perpetuada como símbolo do “pecado”.

E a maçã vermelhinha e envenenada que a bruxa má deu para a Branca de Neve? E a maçã com uma mordida, símbolo da Apple? E a “Big Apple”, ou a “Grande Maçã” como é conhecida Nova York? Para os celtas, a maçã era o símbolo da fertilidade, magia, ciência, revelação e do além-morte. Na mitologia nórdica, as maçãs simbolizavam a eterna juventude.

Não importa, a maçã realmente faz parte de nossa vida, mas você sabia que os ativos dessa poderosa fruta são usados também nos cosméticos?

### Na beleza

Alguns centros de estética estão usando o peeling de maçã vermelha para renovação da pele, não somente do rosto, mas também de outras partes do corpo, como axilas e virilhas.

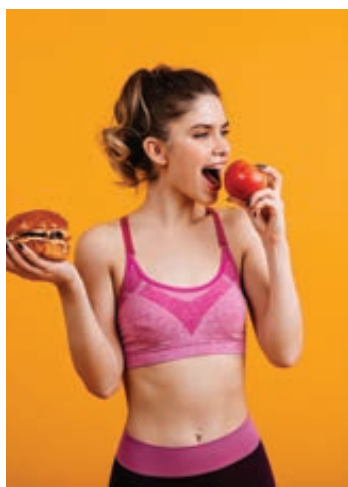

Os benefícios são notados logo na primeira aplicação, mas são necessárias algumas sessões para a pele ficar linda de vez. Tudo vai depender da avaliação da esteticista, pois este é um procedimento que deve ser feito apenas por profissionais na área.

### Tratamento

Vale a pena conhecer as etapas deste tipo de tratamento. Primeiro, é necessário higienizar. Depois, é aplicado um esfoliante na pele a fim de eliminar as células mortas e preparar a pele para receber os benefícios dos cosméticos aplicados em seguida. O peeling enzimático tem sais minerais, ácidos orgânicos e vitaminas que nutrem e renovam a pele. Outro toque importante é a

aplicação posterior de um composto à base de ácido salicílico e ácido glicólico e, para finalizar, nada como uma máscara de efeito tensor imediato. O resultado final é pele lisa, uniforme e rejuvenescida.

O pós-tratamento também é interessante, pois dificilmente a pele descama, mas não pode descuidar do filtro solar, apesar de este ser o conselho para todos, independente se fez o peeling de maçã, ou não. É indicado para todos os tipos de pele, mas sempre deve ser aplicada por profissionais competentes no assunto.

### Benefícios da maçã

E aproveitando, vamos lembrar alguns benefícios que a maçã traz para o organismo.

A maçã é muito popular e ingrediente principal de tortas, bolos e saladas. A fruta vai bem no acompanhamento de assados e apreciada em sua forma desidratada e até em forma de chá.

A maçã seduz todos os paladares, quer seja por sua cor vermelho brilhante ou pelo seu gosto inconfundível, tanto que foi a fruta escolhida pela bruxa malvada para enganar Branca de Neve, como já conhecido e dito no início deste texto. Bem, deixando os con-

| OUSADIA

# Corinthians tentou contratar Cristiano Ronaldo, afirma Duílio Monteiro Alves

São Paulo (AE) - O Corinthians tentou a contratação de Cristiano Ronaldo. A revelação foi feita pelo presidente do clube, Duílio Monteiro Alves, nesta sexta-feira, em participação no programa Os Donos da Bola, da Band.

De acordo com o mandatário alvinegro, uma proposta foi formalizada para contar com o astro português por duas temporadas. No entanto, Cristiano Ronaldo rejeitou a oferta do Corinthians e preferiu partir para o futebol da Arábia Saudita, vestindo a camisa do Al-Nassr.

“A gente fez uma proposta salarial igual ao que ele recebia no Manchester United. Seriam dois anos de contrato, que é muito, mas é viável dentro da posição dos patrocinadores. Mas a proposta que veio da Arábia Saudita é 20 vezes maior”, afirmou Duílio. No Al-Nassr, Cristiano Ronaldo faturará em dois anos, cerca de R\$ 1 bilhão.

O interesse do Corin-



thians em contar com Cristiano Ronaldo começou logo quando surgiram as notícias sobre desavenças entre o astro e o Manchester United. Em sua apresentação no Al-Nassr, o português confirmou que teve pro-

posta do Brasil.

“Foi a proposta do Corinthians”, conta Duílio. “Somos o Corinthians, por que não tentar? Conversei com o Jorge Menes (agente de Cristiano Ronaldo) algumas vezes. Fiz a proposta e torci para

não aceitar”, brincou o presidente. “Um jogador desta magnitude se paga sozinho”, afirmou, fazendo referência aos ganhos em marketing, patrocínio e vendas de camisa que uma contratação dessa proporção gera.

## NOTAS ESPORTIVAS

### Igor Gomes chega ao Atlético-MG com sentimento de gratidão



O Atlético-MG apresentou, nesta sexta-feira (6) na Cidade do Galo, mais um reforço para a temporada 2023, o meio-campista Igor Gomes. Em entrevista coletiva, o jogador, que estava no São Paulo, afirmou que chega com sentimento de gratidão ao Galo.

“Meu sentimento é de gratidão pelo Galo, por ter apostado no meu futebol, na minha pessoa. Gratidão pelo pessoal que me acolheu muito bem, me recebeu muito bem”, afirmou o meio-campista de 23 anos que firmou vínculo com o Atlético-MG até o dia 31 de dezembro de 2026.

“Quero agradecer o carinho que vocês [torcedores] vêm demonstrando por mim e dizer que, dentro de campo, podem ter certeza que tem alguém que quer vencer tanto quanto vocês”, declarou Igor Gomes.

### Reforço no São Paulo

Também nesta sexta o São Paulo apresentou o meia-atacante Wellington Rato no Centro de Treinamento da Barra Funda. Em sua primeira entrevista com a camisa do Tricolor, o jogador falou da expectativa de atuar por sua nova equipe: “[estou] feliz e honrado em vestir essa camisa. A grandeza, o histórico e os títulos do São Paulo pesaram muito na minha decisão. Esperamos um ano feliz para conquistarmos muitos títulos”.

“Hoje realizo o sonho de vestir essa camisa. Espero poder construir uma boa trajetória e ser muito feliz aqui no São Paulo”, afirmou o meia-atacante de 30 anos, que defendeu o Atlético-GO na última temporada.

### Botafogo anuncia volante

Já o Botafogo anunciou que chegou a um acordo com o volante Marlon Freitas. O jogador de 27 anos, que foi revelado pelo Fluminense, defendeu o Atlético-GO nas últimas três temporadas. O vínculo é válido até o final de 2025.

## Vestibular TOP50



50 Bolsas de até 100%

PROVA 29/01

Inscrição Gratuita

UNIPAR

unipar.br 0800 601 4031



| MINISTÉRIO DO MEIO AMBIENTE

# Rota dos Pioneiros é reconhecida como trilha de longo curso brasileira

A Rota dos Pioneiros foi reconhecida oficialmente pela Portaria GM/MMA nº 326, de 28 de dezembro de 2022 do Ministério do Meio Ambiente. Esta que é a maior trilha aquática do Brasil, localizada na região noroeste do Paraná, agora também é a primeira trilha de longo curso aquática no Brasil a aderir à RedeTrilhas.

De acordo com o Ministério do Meio Ambiente, esta oficialização traz mais segurança para os turistas e usuários que poderão contar com padrões de estrutura e acesso que vão da indicação de pontos de interesse turístico, as bases para pernoite, alimentação e outros pontos de apoio. A RedeTrilhas é uma política pública que busca ampliar e diversificar a oferta turística brasileira, estimulando o ecoturismo e gerando emprego e renda para as comunidades nas quais os percursos se desenvolvem.

O ministro do Turismo, Carlos Brito, destacou a importância da diversificação de percursos para incentivar o ecoturismo no país. "Nossa fauna e flora é repleta de atrativos turísticos que podem ser aproveitados de diversas maneiras. Com essa nova adesão, teremos pela primeira vez uma trilha aquática que será essencial para o desenvolvimento do ecoturismo e do turismo de natureza no Brasil, que é um dos principais interesses de turistas estrangeiros", concluiu.

## • A ROTA DOS PIONEIROS

Com 381 quilômetros, e previsão de 20 pernoites para conclusão de seu percurso, a trilha aquática leva os caiaquistas pelos principais portos, praias e pontos turísticos do rio Paraná e de seus afluentes, como o rio Paranapanema e Ivinhema.

De acordo como movimento que coordena a implantação deste equipamento de recreação, a próxima etapa será a oficialização por legislação dos municípios por onde a trilha passa.

## • DESCRIÇÃO

O rio Paraná faz par-



Com 381 quilômetros, e previsão de 20 pernoites para conclusão de seu percurso, a trilha aquática leva os caiaquistas pelos principais portos, praias e pontos turísticos do rio Paraná

te da história dos povos indígenas, exploradores espanhóis, bandeirantes portugueses e jesuítas. Foi palco de batalhas, rota de acesso, perseguição e de grandes escapadas. Esta região pertenceu à coroa espanhola até meados do século 17. Em 1556, junto à foz do rio Piquiri no Paraná, foi fundada Ciudad Real del Guairá, uma das primeiras

missões fixas, como as primeiras fundações de San Ignacio Mini e Loreto, nas margens do Paranapanema.

O Guairá chegou a contar com 18 missões jesuítas, abrigando cerca de 200 mil indígenas dos povos guaranis e jês, Uma das maiores epopeias fluviais foi o êxodo guairenho, em 1631, e a partir de 1610 criaram

indígenas e 700 embarcações viajaram, rio abaixo, pelo Paranapanema e, em seguida, pelo Paraná, fugindo de um grande ataque de bandeirantes.

No século XVIII, os portugueses ergueram o Posto Militar de São José da Pedra Furada do Piquiri (1772-1773), junto às ruínas de Ciudad Real, abandonada em 1632, com o avanço

dos limites geográficos de Portugal que configuraram o Brasil. Neste último século, passamos pelos naufrágios das embarcações dos tenentes da Revolução de 1924 até a chegada dos "novos pioneiros": os imigrantes e cafeicultores do noroeste do Paraná.

## • MUNICÍPIOS

São Paulo: Teodoro Sampaio, Euclides da Cunha, Rosana.

Mato Grosso do Sul: Taquarussu, Jateí, Naviraí, Itaquiraí, Eldorado, Mundo Novo.

Paraná: Terra Rica, Diamante do Norte, Marilena, São Pedro do Paraná, Quêrência do Norte, Icaraíma, Altônia, Guaira, Mercedes.

Tipo: Trilha Regional  
Início: Parque Estadual do Morro do Diabo – SP  
Final: Lago de Itaipu - PR  
Modal: Caminhada, Bike e Aquático  
Bioma: Mata Atlântica  
TLC que faz parte: Caminhos do Peabiru  
Estruturação da trilha: dividida em 3 regiões e 8 setores

## • SERVIÇO

FACEBOOK: Rota dos Pioneiros  
INSTAGRAM: rotadospioneiros  
E-MAIL: rotadospioneiros@gmail.com



Esta que é a maior trilha aquática do Brasil, localizada na região noroeste do Paraná



A Rota dos Pioneiros agora também é a primeira trilha de longo curso aquática no Brasil a aderir à RedeTrilhas

## A história da região da Rota dos Pioneiros começa nas invasões

O lugar que hoje chamamos de "América" era habitado por 8 a 40 milhões de pessoas, distribuídas em tribos, povos e grandes nações. A Rota dos Pioneiros conta um pouco dessa história que começa no Morro do Diabo, vai até Guaira e além, por onde passava o Caminho de Peabiru conectando os povos do atlântico até o pacífico.

Lançada oficialmente em 15 de setembro de 2019, a Rota dos Pioneiros teve como início e pedra fundamental um pequeno trecho terrestre de apenas 2.700 metros. Como parte das comemorações pelo fim do grande incêndio ocorrido naquele ano, a Rota dos Pioneiros surge como oportunidade de levar a comunidade a viver uma nova experiência no Parque Nacional de Ilha Grande e na Área de Proteção Ambiental das Ilhas e Várzeas do Rio Paraná.

Estes foram os primeiros passos para aquela que viria a ser a maior trilha aquática do Brasil. Nos meses seguintes seria dado início ao trecho aquático da trilha. Com a adesão do Parque Estadual das Várzeas do Rio Ivinhema, a Rota dos Pioneiros se tornou uma espetacular realidade, mobilizando parceiros e voluntários.

O futuro próximo nos levará ao norte, cada vez mais próximo do Parque Estadual do Morro do Diabo, completando assim a região centro-norte desta rota. Ao sul seguiremos até a Trilha da Onça e à Trilha Caminhos do Peabiru no Parque Nacional do Iguaçu. Pelo Lago de Itaipu o nosso destino é o Marco das Três Fronteiras, próximo de onde começa a Rota Missioneira, na Argentina, por onde jesuítas e guaranis construíram um modelo único e utópico de civilização.

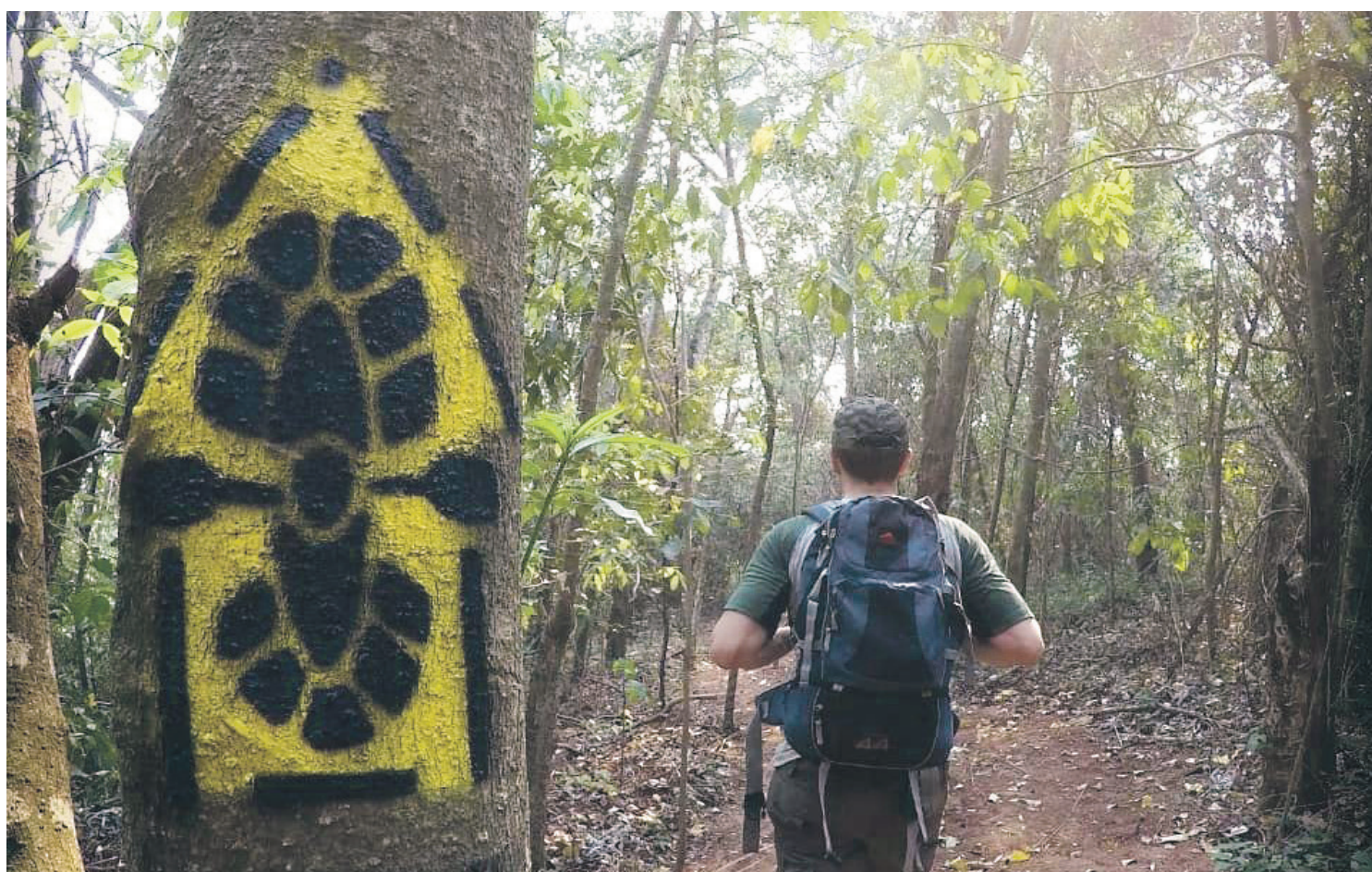

Lançada oficialmente em 15 de setembro de 2019, a Rota dos Pioneiros teve como início e pedra fundamental um pequeno trecho terrestre de apenas 2.700 metros

# Canal da Fama

Por Artur Bentlin / GB Edições  
colunacanaldafama@yahoo.com.br

## Relacionamento abusivo

“Vai na Fé”, a novela que substituirá “Cara e Coragem” na tela da Globo vai discutir o relacionamento abusivo através da personagem Clara, interpretada por Regiane Alves.



## Para toda a família

A partir de hoje à tarde, e nos próximos dois domingos a Globo exibe “Pluft, O Fantasmilha”, série em três episódios derivada do filme de mesmo nome e inspirado no clássico infantil de Maria Clara Machado. Na história, a menina Maribel (Lola Belli) é sequestrada pelo pirata Perna-de-Pau (Juliano Cazarré), que quer usá-la para achar o tesouro deixado pelo seu avô, o falecido Capitão Bonança Arco-íris. Na casa abandonada onde o Capitão morou, Maribel espera pela ajuda dos marinheiros Sebastião (Arthur Aguiar), João (Lucas Salles) e Juliano (Hugo Germano), muito amigos do velho capitão, que saem em uma atrapalhada busca pela garota. Eles demoram a chegar e ela acaba conhecendo o fantasmilha Pluft (Nicolas Cruz), que morre de medo de gente, a Mãe Fantasma (Fabiula Nascimento) e sua família. Assim nasce uma inesperada amizade em meio a muitas aventuras. É depois da “Temperatura Máxima”.

## Reprise

A Band vai rerepresentar a nona temporada do “MasterChef Brasil”, a partir das 16 horas de hoje. A edição, que foi ao ar de maio a setembro do ano passado, acompanha a jornada de 16 cozinheiros amadores, entre 23 e 51 anos, na busca pelo tão sonhado troféu. Ao longo de 17 episódios, o programa, apresentado por Ana Paula Padrão, reúne tudo o que o telespectador mais gosta de ver em uma competição gastronômica: caixas misteriosas desafiadoras, ingredientes exóticos, receitas fora da caixinha, além de provas já consagradas, como o “Leilão MasterChef” e o “Desafio do Muro”, onde cada dupla tem de preparar versões idênticas sem ver o que o outro estava fazendo. Os jurados da atração são Henrique Fogaça, Helena Rizzo e Erick Jacquin que escolhem os melhores pratos dessa disputa.

## Reeducação alimentar

Há algum tempo Giovanna Lancellotti aboliu a carne de sua alimentação diária. A atriz conta que se sente mais bem disposta depois que decidiu modificar os seus hábitos, além de ter perdido peso.

## Inscrições abertas

Já estão abertas as inscrições para a nova temporada do reality musical “Canta Comigo”. A estreia ainda não tem data confirmada, mas a atração deverá ir ao ar aos domingos, na telinha da Record TV.

## Futuro papai

“O desespero é real e bate de uma maneira muito forte no começo, mas é um desespero gostoso. Se é algo que te impacta dessa forma tão grande, é porque é um momento muito especial na sua vida. A gente não está falando de uma coisa que acontece todos os dias. Você é pai pela primeira vez só uma vez”. Palavras do ator Pedro Malta falando sobre a gravidez de sua mulher, Fernanda Lacerda.

## Futebol na Band

A emissora vai exibir o Campeonato Carioca com exclusividade na TV aberta para todo o Brasil a partir do dia 12 de janeiro. A Band apresentará quatro jogos da competição por semana. A partida de abertura, entre Flamengo e Audax Rio, está marcada para o dia 12, a partir das 21 horas. O narrador Sérgio Maurício será uma das vozes do torneio. As partidas durante a semana serão às 21 horas. Aos sábados, os jogos começam às 16 horas.

## Saúde

Cleo Pires contou que cultivou uma silhueta mais enxuta por questões de saúde e não somente por estética. A atriz e cantora explicou que buscou hábitos alimentares mais saudáveis e a perda de peso aconteceu naturalmente.

## TESTE DA TV



Ellen Roche / Paulo Belote-RG

1) Em uma das temporadas de “Malhação”, como se chamava a personagem da atriz Ellen Roche?

- Pérola
- Jaqueline
- Fabiana
- Alice

2) Roberta Close fez uma participação especial interpretando Maitê Flores, em qual novela?

- “Xica da Silva”
- “Mandacaru”
- “Canoa do Bagre”
- “Pantanal”

3) Amarilys foi personagem da atriz Danielle Winits em qual dessas novelas?

- “Amor à Vida”
- “Kubanacan”
- “Páginas da Vida”
- “Totalmente Demais”

4) Qual foi o final da personagem Branca (Suzana Vieira), na novela “Por Amor”?

- Ficou louca
- Casou-se novamente
- Morreu
- Ficou na maior solidão

5) Em qual dessas novelas a atriz Giovanna Antonelli interpretou a personagem Capitu?

- “Xica da Silva”
- “Corpo Dourado”
- “Laços de Família”
- “Kananga do Japão”

(Respostas: 1-b / 2-b / 3-a / 4-d / 5-c)

## Os sucessos de Genival Lacerda

Genival Lacerda sempre foi considerado um dos ícones do forró e tinha uma carreira com mais de seis décadas. O cantor e compositor faleceu no início de 2021, no Recife, aos 89 anos, depois de lutar contra complicações provocadas pela Covid-19. “Severina Xique-Xique”, “Quem Dera”, “Mate o Véio, Mate”, “Galeguim do Zói Azu” e “Caldinho de Mocotó” são uns de seus grandes sucessos. É importante ressaltar que os herdeiros de Genival Lacerda continuam recebendo os direitos autorais pela execução pública de suas músicas. Esse pagamento é assegurado por 70 anos após a morte do autor (ou do último autor, em caso de parcerias), conforme determina a lei do direito autoral de 1998.

**PASSATEMPO** www.arecreativa.com.br

**HORIZONTAIS**

- Praticam-no os atletas
- Totalização das rendas
- Elba Ramalho / Ter um preço
- Enterrado
- Homem feito / O plutônio, em química
- Setor de agência de propaganda que faz contatos com televisão, rádio, revistas, jornais etc. / Elabora-a o Legislativo
- Juro de dinheiro emprestado / Centrais Elétricas de São Paulo
- Um filtro do sangue / Investidora em cargo público
- Sigla de Roraima / Espécie de empada de grande consumo popular
- Ilha do Mediterrâneo, pertencente a França desde 1769
- O famoso ator paulista Anselmo (1920-2009) / Gigante bíblico
- Lugar onde se trabalha, se exerce uma profissão
- Carinhoso

**VERTICAIS**

- Desatado, desprendido
- Escrever para a imprensa periódica / Ainda bem!
- Abreviatura de senhor / Um doce caseiro / (Bibl.) O primogênito de Adão
- Qualquer reserva de dinheiro / Uma vítima dos frigoríficos
- Uma ciência como a cabala / Ir-se embora
- O que sobrou / (Matem.) Uma função trigonométrica
- O imperador romano que inaugurou o Coliseu / Abrevia-se E / Artigo feminino plural
- A cauda do... cometa / Fruto aveludado
- Grupo de ilhas próximas umas de outras

Compre pelo site [arecreativa.com.br](http://arecreativa.com.br) ou pelo telefone 0800 035 1422

## Horóscopo

<b>Áries</b> Pense no seu êxito e não dê importância a boatos e impressões negativas. Direcione bem suas energias para não começar muita coisa ao mesmo tempo. Comece pelas mais importantes.	<b>Libra</b> Evite discussões e compense o estresse com lazer. É hora de viver de acordo com um orçamento e controlar seus gastos. Aproveite o dia para mudar o que vem incomodando-o.
<b>Touro</b> Concentre-se em seus objetivos e não se distraia com detalhes. Os profissionais de ideais avançados podem contribuir mais com a sua carreira. Fique atento às oportunidades.	<b>Escorpião</b> Não há como esclarecer conflitos quando está confuso. Quando não tiver certeza, não ceda à compulsão de emitir uma opinião, às vezes é melhor ficar calado.
<b>Gêmeos</b> Ser gentil e cordial faz bem para você e para quem está ao seu lado. A alegria do próximo começa muitas vezes no sorriso que você lhe queira dar.	<b>Sagitário</b> Antes de suas dificuldades de agora, você já fez muitas outras e já se livrou delas, com o auxílio invisível de Deus. Tenha mais fé e você será muito mais feliz.
<b>Câncer</b> Poderá se fechar e não dar muita satisfação a ninguém, preferindo ficar enfiado em seus pensamentos e divagações. Cuidado para não magoar um amigo ou uma pessoa querida.	<b>Capricórnio</b> Procure não se desequilibrar financeiramente. Na hora de tomar decisões profissionais e pessoais, considere se elas estão de acordo com seus valores morais.
<b>Leão</b> Tenha confiança em você, pois aquele que pedir, receberá; aquele que procurar, encontrará; e para aquele que bater à porta, ela se abrirá. Só está faltando mais iniciativa em sua vida.	<b>Aquário</b> Não coloque sua popularidade em risco, com atitudes desleixadas ou incoerentes. Mantenha seus planos e suas prioridades em primeiro lugar e vencerá antes que imagine.
<b>Virgem</b> A vida é plena e transbordante do novo. Mas, é preciso esvaziar o velho para dar lugar ao novo que chega. O destino conduz aquele que quer, e arrasta aquele que não quer.	<b>Peixes</b> Mude o que vem incomodando a sua rotina. Se o problema está em algum relacionamento, não hesite. Converse francamente com a pessoa envolvida e ouça o que ela diz.

## FILMES

Novelas – 08/01/2023  
Não há exibição.

Filmes – 08/01/2023  
(A PROGRAMAÇÃO DE FILMES ESTÁ SUJEITA A ALTERAÇÕES SEM O PRÉVIO AVISO)

**Bumblebee**  
(Bumblebee) 12h45, na Globo, EUA, 2018. Direção de Travis Knight. Com Hailee Steinfeld, John Cena, Pamela Adlon, Eduardo Bergerth, Reginaldo Primo. Em 1987, B-127 está na Terra para cumprir uma missão a mando de Optimus Prime. Quando é encontrado pela jovem Charlie Watson, o transformer emite sinais que acabam atraindo os perversos Decepticons para o planeta.

**Um Tira Muito Suspeito**  
(Blue Streak) 14h00, na Record, EUA, 1999. Direção de Les Mayfield. Com Martin Lawrence, Luke Wilson, Peter Greene, Dave Chappelle, Nicole Ari Parker, Graham Beckel. O ladrão de joias Miles Logan rouba um precioso diamante e, antes de ser capturado, esconde a mercadoria. Após ser libertado da prisão, dois anos mais tarde, ele descobre que o esconderijo agora é uma delegacia de polícia. Como sua única opção é se infiltrar no local, ele se disfarça de um oficial recentemente transferido para o prédio. Ao parar um ladrão enquanto tentava recuperar suas joias, Miles impressiona seu superior, que o coloca com um empolgado detetive.

**Vingadores: Guerra Infinita**  
(Avengers: Infinity War) 15h10, na Globo, EUA, 2018. Direção de Anthony Russo / Joe Russo. Com Anthony Mackie, Bradley Cooper, Chadwick Boseman. O cruel Thanos pretende reunir todas as Joias do Infinito em sua manopla para tornar-se o mais poderoso da galáxia e ser capaz de decidir o futuro da humanidade. Os Vingadores, então, se unem aos super-heróis aliados na maior guerra de todos os tempos para impedir os planos do vilão.

**Mente De Espião**  
(Criminal) 23h25, na Globo, EUA, 2016. Direção de Ariel Vromen. Com Kevin Costner, Gal Gadot, Tommy Lee Jones, Jordi Molla, Gary Oldman, Ryan Reynolds. Bill Pope é um agente da CIA em meio a uma importante investigação. Ele acaba assassinado por um temível anarquista, deixando seus superiores na agência repletos de dúvidas sobre seu último caso, que envolvia a proteção de uma testemunha. Com a ajuda de um médico, o chefe de Pope transfere todos seus segredos, memórias, sentimentos e habilidades para prisioneiro imprevisível e perigoso. Instável, ele será a única solução da CIA para evitar consequências terríveis para os Estados Unidos e o mundo. Ao mesmo tempo que tenta seguir sua vida, o criminoso terá que aprender a lidar com novos sentimentos, inclusive um certo carinho pela esposa e pela filha do falecido agente.

**Duro De Matar: Um Bom Dia Para Morrer**  
(A Good Day to Die Hard) 01h05, na Globo, EUA, 2013. Direção de John Moore. Com Bruce Willis, Jai Courtney, Sebastian Koch, Mary Elizabeth Winstead, Yuliya Snigir. Em Nova York, o policial John McClane está em busca de informações sobre o filho, Jack, com quem não fala há anos. Com a ajuda de um amigo, ele descobre que Jack está preso na Rússia, acusado de ter cometido um assassinato. John logo parte para o país na intenção de rever o filho e, pouco após chegar, acaba encontrando-o em plena fuga do tribunal onde seria julgado. Jack está com Yuri Komorov, um terrorista que diz ter em mãos um dossiê que pode incriminar um potencial candidato à presidência russa, Chagarin. Ele não gosta nem um pouco de reencontrar o pai, mas a insistência de John em ajudá-lo acaba, aos poucos, quebrando o gelo entre pai e filho.

**Aprendendo Com A Vovó**  
(Grandma) 02h45, na Globo, EUA, 2015. Direção de Paul Weitz. Com Judy Greer, Lily Tomlin, Julia Garner, Marcia Gay Harden. Elle Reid se fechou para o mundo após perder sua parceira, com quem viveu durante 38 anos. Antissocial e com um senso de humor ácido, ela terá que sair de "sua bolha de proteção" quando sua neta pede ajuda. As duas enfrentam uma viagem de um dia, que faz Ellie ter que confrontar seu passado e florescer, enquanto a jovem terá que se preparar para enfrentar o futuro.



