UMUARAMA
Ilustrado
O GRANDE JORNAL DO NOROESTE DO PARANÁ

Nº: 11.892 - R$ 1,50
Desde 1.973 - **Ano: 47**
Diretor Presidente: Ilídio Coelho Sobrinho
Editor Responsável: Osmar Nunes da Silva

Umuarama,
Quarta-feira,
1º de Julho de 2020

CESTAS DE ALIMENTOS PARA CARENTES - O prefeito de Umuarama, Celso Pozzobom (centro), participou ontem da entrega de cestas verdes para famílias de baixa renda de Umuarama. É uma parceria com o Estado. **Página A8**

MEDIDAS RESTRITIVAS NO PARANÁ - O governador Ratinho Junior anunciou ontem medidas restritivas para mais de 130 municípios com alto índice de contaminação do coronavírus. Umuarama não faz parte. Veja quais são as medidas. **Página A3**

ECONOMIA

Cerrefour confirma início das obras do hipermercado Atacadão em Umuarama

• Vários caminhões e máquinas trabalham na preparação do terreno para o início da construção

Em meio a tantas notícias negativas da pandemia do coronavírus, a reportagem do Umuarama Ilustrado descobriu ontem mais uma notícia positiva para a cidade. A direção do Carrefour confirmou, por meio da assessoria, que está iniciando a construção do Hipermercado Atacadão na avenida Portugal, saída para Maria Helena, perto da chácara Reguigá. Inicialmente está sendo feita a terraplanagem. **Página A5**

DOIS MORTOS

Polícia procura terceiro envolvido em assalto rural

Página A6

AUXÍLIO

Governo anuncia mais R$ 1.200,00 em quatro pagamentos

Página A2

PREPARAÇÃO

Obras garantem mais vagas nos CMEIs de Umuarama

Página A5

UMUARAMA NÃO

Temporal deixa estragos em regiões do Paraná

O temporal castigou várias cidades do Paraná nesta terça-feira com granizo, queda de árvores e destelhamentos. Em Umuarama (foto), foram poucos os registros, mas nada grave. A situação foi mais crítica perto de Ubiratã e Curitiba, onde o vendaval fez estragos nas lavouras de milho e residências. Depois do susto vem o frio.

Página A8

PUNIÇÕES

Senado aprova texto-base do projeto das Fake News. Ainda faltam os deputados

Brasília (AE) - O Senado aprovou nesta terça-feira, 30, o texto-base do projeto de lei das fake news após um "vai e vem" de versões e uma série de polêmicas em torno da proposta. O texto recebeu 44 votos favoráveis e 32 contrários. Os senadores precisam agora analisar os destaques, pedidos de alteração ao texto. Até o momento são nove pedidos cadastrados, mas os partidos podem retirar esses requerimentos. Depois disso, o texto será analisado pela Câmara dos Deputados.

O projeto tenta alterar a lei e implantar um marco inédito na regulamentação do uso das redes sociais, criando a chamada Lei Brasileira de Liberdade, Responsabilidade e Transparência na Internet. O tema ganhou relevância nas eleições de 2018 e foi pautado pelo Senado neste ano de disputas municipais. Companhias do setor, porém, apontam risco de censura à livre manifestação do pensamento com a mudança na legislação.

O relator do projeto, Angelo Coronel (PSD-BA), desistiu de diversos pontos polêmicos, como o aumento de pena para crimes cometidos por usuários na internet e medidas para enquadrar milícias digitais. O temor de parlamentares, tanto governistas como de oposição, era que uma mudança na lei se voltasse contra as redes ligadas a políticos no País. As plataformas, contudo, poderão ser responsabilizadas se não adotarem práticas contra a disseminação de notícias falsas.

Pelo texto, as plataformas digitais - como Facebook, Twitter e WhatsApp - deverão colocar em prática uma política de controle da disseminação de notícias falsas da internet. Se não houver regras, a pena pode ser advertência ou multa relativa a 10% do faturamento das empresas no Brasil - a medida que previa suspensão das atividades foi retirada.

As normas valem para plataformas com mais de 2 milhões de usuários. Essas empresas deverão barrar o uso de contas falsas e deixar claro publicamente quando determinado perfil é um robô, operado de forma automatizada. Aplicativos como WhatsApp e Telegram, por sua vez, deverão limitar a possibilidade de encaminhamentos em massa de uma mesma mensagem.

O projeto enfrenta resistência das gigantes digitais. Além de resistirem à responsabilização, as companhias argumentam que há risco para os usuários. Um dos itens obriga os aplicativos de mensagens privadas a armazenar por três meses os dados de usuários que encaminharem correntes em massa. O argumento é chegar na raiz de uma fake news em investigação judicial ou na quebra de sigilo, por exemplo.

Direitos autorais

O relator do projeto desistiu da proposta de remuneração de conteúdo na internet. Inédita no País, a medida obrigaria plataformas de internet a remunerar produtores de conteúdo, como empresas de comunicação, por aquilo que é publicado em redes como Facebook e Twitter.

Governo pretende distribuir as 2 novas parcelas de auxílio em 4 etapas

Brasília - O ministro da Economia, Paulo Guedes, afirmou nesta terça-feira, 30, que o governo pretende distribuir as duas novas parcelas de R$ 600 do auxílio emergencial em quatro etapas para garantir renda aos trabalhadores informais durante um cenário de "crise mais extensa" devido à pandemia do novo coronavírus.

Segundo Guedes, a divisão das parcelas será uma "aterrissagem inteligente". De acordo com ele, a ideia é que no início de julho sejam pagos R$ 500; outros R$ 100 no final do mês; em agosto, serão depositados mais R$ 300 no início do mês e outros R$ 300 no final.

O ministro falou, ainda, que o governo está "fazendo o possível" para lidar com a crise econômica e social gerada pela covid-19, mas admitiu que "evidentemente que saímos do trilho". "O ano de 2020 foi de despesa extraordinária, mas não há problema, os mercados compreendem", justificou.

Guedes também anunciou que a equipe econômica está desenhando "medidas de saída da crise" e que nos próximos três meses vai trabalhar para estimular investimentos e empregos. "Nos próximos dois a três meses lançaremos medidas de apoio ao emprego", afirmou.

No discurso, Guedes rebateu críticas de que o governo foi omisso no combate à covid-19. "As linhas de ataque ao coronavírus que adotamos envolveram várias iniciativas, a primeira e mais importante foi o auxílio emergencial que estamos prorrogando nesse momento", disse.

No evento, o presidente Jair Bolsonaro chegou acompanhado dos presidentes da Câmara, Rodrigo Maia (DEM-RJ), e do Senado, Davi Alcolumbre (DEM-AP).

Boicote de marcas ao Facebook ganha apoio de Adidas e Volkswagen

São Paulo (AE) A onda de anunciantes que pretendem boicotar o Facebook por conta de suas políticas de conteúdo continua crescendo. Nesta terça-feira, 30, mais nomes foram confirmados, entre eles estão Adidas, Volkswagen, Honda, VF (fabricante dos tênis da marca Vans), HP e a Pfizer.

O movimento já tem a adesão de nomes como Unilever, Coca-Cola e Verizon - na segunda, 29, nomes como Ford e Microsoft também revelaram que não pretendem gastar com anúncios os serviços da rede social. Segundo uma pesquisa da Federação Mundial de Anunciantes, um terço dos 58 principais anunciantes do mundo pretendem aderir ao boicote - no total, eles investem US$ 100 bilhões em marketing. Até agora, mais de 240 organizações já teriam aderido ao movimento.

Um representante da Volkswagen disse que a companhia vai reavaliar a adequação das plataformas do Facebook como um canal de comunicação da empresa.

STOP HATE FOR PROFIT

O movimento de boicote, relacionado à campanha Stop Hate for Profit, foi iniciada por grupos de direitos civis dos Estados Unidos. Em uma carta aos anunciantes na quinta-feira, 25, a Liga Anti-Difamação disse que o Facebook se recusou repetidamente a remover anúncios políticos que continham "mentiras flagrantes" e demorou a responder a pedidos de retirada de conteúdo conspiratório.

Na visão de analistas, o efeito de eco dos anúncios poderá afetar a empresa num futuro próximo. "Dada a quantidade de ruído após o posicionamento da empresa, haverá impacto significativo no negócio do Facebook", disse Bradley Gastwirth, da corretora Wedbush Securities, em nota a investidores. "O Facebook precisa cuidar desse assunto rapidamente antes que ele entre numa espiral fora de controle."

Para Mark Shmulik, da consultoria Bernstein Securities, o ambiente atual, especialmente após as manifestações antirracismo nos EUA, tem um comportamento diferente: "marcas que não se engajam no boicote podem soar cúmplices a essas posturas", afirmou ele em nota.

FACEBOOK

Na última sexta-feira, a empresa anunciou uma série de mudanças em suas políticas e práticas quanto à liberdade de expressão, alterando regras para considerar que uma publicação seja considerada discurso de ódio.

Outra medida foi a de passar a exibir um selo em publicações de políticos que violem as práticas da plataforma - por seu interesse público, porém, as publicações serão mantidas, afirmou Mark Zuckerberg. Na visão de grupos ativistas, porém, as mudanças foram irrisórias. (Com agências internacionais)

Bolsonaro aceita pedido de demissão de Decotelli

Brasília – (AE) O presidente Jair Bolsonaro aceitou nesta terça-feira, 30, a carta de demissão de Carlos Alberto Decotelli, nomeado ministro da Educação na semana passada. Depois de seu currículo ter sido questionado por universidades estrangeiras e pela Fundação Getulio Vargas, o governo pediu que o economista deixasse o cargo para qual nem chegou a ser empossado. Ele ficou cinco dias como ministro da Educação, o terceiro de Bolsonaro em 1 ano e meio de governo.

O secretário-executivo do MEC, Antonio Vogel, também foi à sede do Executivo, mas negou que estivesse indo falar com o presidente. O governo não anunciou ainda o substituto de Decotelli e analisa vários nomes.

Apesar de a nomeação ter sido publicada em Diário Oficial da União na quinta-feira, 25, Decotelli ainda não tinha poder para despachar. Ele já frequentava o MEC e preparava mudanças na pasta, mas, oficialmente, os atos só teriam validade após a assinatura do termo de posse. A cerimônia estava prevista para esta terça-feira, mas foi cancelada na segunda após a revelação de inconsistências no currículo do ministro.

A gota d'água foi a nota da Fundação Getulio Vargas (FGV), divulgada na noite de segunda-feira, informando que Decotelli não foi pesquisador ou professor da instituição. O presidente Jair Bolsonaro ficou irritado ao saber de mais uma incoerência no currículo do indicado, que já teve doutorado e pós-doutorado questionados por universidades estrangeiras e é acusado de plágio no mestrado. O governo então passou a pressioná-lo para que apresentasse uma carta de demissão.

TCE-PR apura medidas tomadas por municípios para combater a pandemia

Curitiba - As prefeituras dos 36 municípios paranaenses com população superior a 50 mil habitantes têm até a próxima sexta-feira (3 de julho) - caso solicitem prorrogação de prazo - para responder questionário enviado pelo Tribunal de Contas do Estado (TCE-PR) com o objetivo de avaliar as medidas tomadas para combater as crises sanitária, econômica e social provocadas pela pandemia da Covid-19 - doença causada pelo novo coronavírus.

A atividade de fiscalização está sendo realizada pela Coordenadoria de Auditorias (CAUD) da Corte em parceria com o Instituto Rui Barbosa (IRB), entidade de apoio aos tribunais de contas brasileiros atualmente presidida pelo conselheiro do TCE-PR Ivan Bonilha. As questões aplicadas são distribuídas em três eixos: saúde, assistência social e emprego e renda.

Os gestores estão sendo inquiridos sobre quais ações estão desenvolvendo para, entre outros pontos, organizar os serviços de atenção básica à saúde; facilitar o pagamento do auxílio emergencial da União às pessoas em situação social mais vulnerável; ajudar os empreendimentos locais a obter financiamento do governo federal; e facilitar a retomada da atividade econômica em seus respectivos municípios.

O objetivo da iniciativa é informar os prefeitos a respeito da importância de serem implementadas medidas para mitigar os problemas resultantes da pandemia, incentivando-os a elaborar planos de ação nesse sentido, bem como relatar às câmaras de vereadores, aos conselhos municipais, aos agentes locais de controle social e ao conjunto da sociedade quais providências estão sendo efetivamente tomadas pelos gestores.

Após o fim dos trabalhos, o TCE-PR avaliará, em relatórios específicos, o grau de esforço de cada prefeitura para implementar ações que possam ser úteis no enfrentamento à Covid-19. Os documentos utilizarão como base modelo teórico de combate à pandemia desenvolvido pela própria equipe técnica do Tribunal.

Charge

Expediente:
Ilustrado
Publicado desde 5 de agosto 1.973
EMPRESA JORNALISTICA UMUARAMA LTDA - EPP
CNPJ/MF - 04.233.582/0001-07
Planta Industrial Própria
Av. Tiradentes, 2.680 - Tel. (44) 3621-2500
CEP 87.505-090 - Umuarama-PR
www.ilustrado.com.br

Conselho de Administração:
Presidente: Ilídio Coelho Sobrinho
ilidio@ilustrado.com.br
Vice-Presidente: Maria Hirata Coelho
Diretora de Assuntos Jurídicos:
Dra. Katiúscia Hirata Coelho
Diretora: Dra. Karina Hirata Coelho

Editor Responsável:
Osmar Nunes da Silva
osmar@ilustrado.com.br
(Registro no MTB nº 184/01/92v)

REDAÇÃO
Tel.: (44) 3621-2535 | Fax: (44) 3621-2516
editoria@ilustrado.com.br
ASSINATURAS
(44) 3621-2526
assinaturas@ilustrado.com.br
CLASSIFICADOS
(44) 3621-2525
classificados@ilustrado.com.br
COMERCIAL
(44) 3621-2502
comercial@ilustrado.com.br

FINANCEIRO
(44) 3621-2502
financeiro@ilustrado.com.br
FALE CONOSCO
(44) 3621-2535
faleconosco@ilustrado.com.br
SUCURSAL CURITIBA
(41) 3019-3500
(41) 9 9972-3735
44-9.9913-0130
umuaramailustrado

FILIADO A:
WAN - Associação Mundial de Jornais

DEFESA DO CONSUMIDOR: As queixas deverão ser enviadas por escrito para o endereço acima.
As matérias assinadas são de responsabilidade de seus autores e não refletem necessariamente a linha editorial do jornal

EM ALGUMAS REGIÕES

Estado impõe medidas mais restritivas para conter pandemia da Covid-19

Curitiba - O governador Carlos Massa Ratinho Junior anunciou nesta terça-feira (30) uma série de medidas mais rigorosas para conter a evolução da pandemia do novo coronavírus no Paraná. As ações constam do decreto **4.942/2020** e passam a valer nesta quarta-feira (1/07).

O documento define parâmetros mais rígidos de controle da circulação de pessoas e de funcionamento de atividades econômicas em municípios que compõem sete Regionais da Saúde, área que compreende 134 cidades. Estão inclusas as regionais de Cascavel, Cianorte, Cornélio Procópio, Região Metropolitana de Curitiba, Londrina, Foz do Iguaçu e Toledo. Umuarama não está na lista mas tem algumas municípios próximos como Tapejara, Tuneiras do Oeste, Cidade Gaúcha, Terra Roxa e Guaíra.

As medidas, explicou Ratinho Junior, são necessárias para interromper a progressão acelerada das notificações e de mortes decorrentes da Covid-19. A inclusão das sete regionais leva em conta um cálculo epidemiológico que considera a taxa de incidência por 100 mil habitantes, o número de mortes pela mesma faixa populacional e a ocupação de leitos de UTI nas quatro macrorregionais de Saúde (Leste, Oeste, Norte e Noroeste).

Governador Ratinho e secretário Beto Preto anunciaram as medidas ontem à tarde

A principal medida é a suspensão das atividades não essenciais por 14 dias, prazo que poder ser prorrogado por mais 7 dias. Segundo o decreto, haverá avaliações periódicas da continuidade das medidas depois do início da vigência, levando em consideração a evolução dos casos e critérios técnicos e científicos.

QUARENTENA

Ratinho Junior frisou que o Paraná não está em lockdown. "É uma quarentena mais restritiva em algumas regiões onde a curva está fora do controle normal. Nossas decisões serão pontuais e regionais, um trabalho de acupuntura. Se conseguirmos frear a velocidade da propagação, teremos tranquilidade para atender bem a população e não colapsar", reforçou o governador. "Não dá para tratar com normalidade esse momento anormal. Infelizmente teremos que conviver com essas medidas para diminuir o ritmo do vírus".

Outras regionais de Saúde poderão ser alvo de medidas similares, a depender da evolução dos casos e do cálculo epidemiológico. O Governo do Estado também pode editar normas específicas para atividades econômicas nas quais surjam focos da doença.

FISCALIZAÇÃO

A fiscalização será realizada pela Secretaria de Segurança Pública, em parceria com as guardas municipais. Haverá multas para infratores, de R$ 106,60 (uma Unidade Padrão Fiscal do Paraná) a R$ 533,00 para pessoas físicas; e entre R$ 2.132,00 a R$ 10.660,00 para pessoas jurídicas. O valor poderá ser dobrado em caso de reincidência.

SAÚDE

Também serão suspensas todas as cirurgias eletivas ambulatoriais e hospitalares em face da escassez de medicamentos anestésicos e relaxantes musculares, preservando sua utilização para terapias intensivas e procedimentos emergenciais. O disposto não se aplica a intervenções cardiológicas, oncológicas e nefrológicas, além de exames considerados essenciais por prescrição médica.

Confira as medidas adotadas

A regra se aplica também a shopping centers, galerias comerciais, comércio de rua, feiras livres, salões de beleza, barbearias, clínicas de estética, academias, clubes, bares e casas noturnas. Restaurantes e lanchonetes poderão atender somente no sistema drive-thru, delivery ou take away (retirada no balcão). O funcionamento do sistema buffet nas empresas deverá ser revisto ou suspenso para evitar a circulação do vírus.

O governador informou que os municípios abrangidos pelo decreto concentram 75% dos casos de infecção registrados no Paraná.

O funcionamento dos mercados e supermercados ficará restrito de segunda-feira a sábado, das 7h às 21h. O fluxo será limitado a 30% da capacidade total, devendo ser controlado com a distribuição de senhas. O acesso será limitado a uma pessoa da família. Crianças menores de 12 anos também não poderão entrar nesses estabelecimentos.

Também fica suspenso o funcionamento de serviços de conveniência em postos de combustíveis, exceto aqueles das rodovias, devido a escassez de serviços nessas regiões, e parques, praças, passeios, equipamentos de musculação e demais áreas de atividades coletivas ao ar livre.

O transporte público poderá atender somente os funcionários dos serviços considerados essenciais, e os veículos só poderão circular com quantidade limitada de assentos.

As prefeituras também poderão instalar barreiras sanitárias nos limites dos seus territórios. Os municípios podem, ainda, adotar medidas mais restritivas se julgarem necessário.

Os serviços essenciais listados no Decreto 4.317/2020 devem seguir os dispostos na Resolução 632/2020 e as notas orientativas da Secretaria de Estado da Saúde, com regras rígidas de higiene e distanciamento social.

O decreto também orienta que reuniões de caráter pessoal devem ser realizadas de maneira virtual e, quando imprescindíveis, com quantidade máxima de cinco pessoas, desde que com afastamento de dois metros entre si.

PREOCUPAÇÃO

Segundo o boletim epidemiológico da Secretaria da Saúde, 77% dos casos e 69% dos óbitos foram registrados no Paraná em junho, na análise de novas confirmações em 24h até esta segunda-feira (29), o que mostra curva ascendente em alguns lugares. O Estado também registou o número mais alto de novos casos (1.536) e óbitos (36) em um único dia, nesta terça-feira (30). A taxa de ocupação das UTIs também está alta no Paraná, em torno de 66%. Algumas macrorregionais de Saúde, no entanto, estão com lotação acima de 70%: Oeste e Leste. Segundo a Secretaria de Estado da Saúde, nove hospitais estão com capacidade máxima atingida.

"A curva de casos aumentou no último mês junto com aumento da testagem. Nos últimos 15 dias tivemos um crescimento na velocidade de casos, o que culminou também com a diminuição do índice de isolamento social, que está baixo, menos de 40% durante a semana. Temos que buscar um índice entre 50% e 55%", afirmou o secretário estadual de Saúde, Beto Preto.

Confira a lista das regionais atingidas

Regional de Cianorte
Regional Metropolitana de Curitiba
Regional de Foz do Iguaçu
Regional de Cascavel
Regional de Londrina
Regional de Cornélio Procópio
Regional de Toledo

Com 28 casos em um dia, Umuarama bate recorde no registro de Covid-19

Umuarama - O boletim do coronavírus em Umuarama divulgado na tarde desta terça-feira (30), traz um record de casos confirmados de Covid-19 em Umuarama. Em um dia foram 28 pessoas positivadas com a doença.

Os pacientes são: uma criança de um ano, 12 homens (com idades de 20, 21, 25, 29, 32, 38, 40, 46, 56, 60, 66 e 69 anos) e 15 mulheres (com idades de 21 anos (duas), 22 (duas), 28, 29, 30, 32, 34, 36, 50, 54, 58, 60 e 85).

Com estes positivados, a cidade passa a ter 176 casos confirmados de Covid-19, destes cinco pacientes internados em enfermaria, 120 pessoas em isolamento domiciliar, 47 recuperadas e quatro óbitos.

CASOS SUSPEITOS

Os casos suspeitos são 362, dos quais 356 estão em isolamento monitorado e seis hospitalizados (cinco em enfermarias e uma em UTI) e 748 suspeitas foram descartadas, do total de 1.286 notificações registradas até o momento.

Lotação de Leitos

Conforme a 12ª Regional de Saúde, 13 dos 30 leitos de enfermaria disponíveis para pacientes Covid-19 e casos suspeitos estão ocupados nesta terça-feira. Já das dez UTIs disponíveis, seis estão ocupadas por pacientes positivos ou sob suspeita da doença.

Paraná supera números de casos de Covid-19 e registra 36 mortes

Curitiba - A Secretaria de Estado da Saúde divulgou ontem um recorde de 1.536 novos casos e 36 mortes pela Covid-19. O Paraná soma agora 22.623 diagnósticos positivos e 636 mortos em decorrência da doença. Houve a exclusão de dois casos confirmados e ajustes de municípios de residência.

INTERNADOS – Nesta terça-feira, 756 pacientes com diagnóstico confirmado estão internados. Do total, 595 estão em leitos SUS (210 em UTI e 385 em leitos clínicos/enfermaria) e 161 em leitos da rede particular (61 em UTI e 100 em leitos clínicos/enfermaria).

Há outros 852 pacientes internados, 439 em leitos UTI e 413 em enfermaria, que aguardam resultados de exames. Eles estão em leitos das redes pública e particular e são considerados casos suspeitos de infecção pelo vírus Sars-CoV-2.

ÓBITOS

Os 36 pacientes que foram a óbitos e estão registrados no boletim desta terça-feira estavam internados. São 11 mulheres e 25 homens, com idades que variam de 19 a 93 anos. Os óbitos ocorreram entre os dias 09 e 30 de junho.

Seis pessoas que faleceram moravam em Curitiba, quatro em Colombo, três em Londrina, três em Toledo, dois em Campo Largo, dois Cascavel, dois Francisco Beltrão, dois Maringá. Houve um óbito em cada uma das cidades de Apucarana, Arapongas, Arapoti, Bela Vista do Paraíso, Califórnia, Clevelândia, Foz do Jordão, Renascença, Santa Izabel do Oeste, Santo Antônio da Platina, São Jerônimo da Serra e São José dos Pinhais.

MUNICÍPIOS

Atualmente, 357 cidades paranaenses têm ao menos um caso confirmado da Covid-19. Arapuã, Cambira, Itambé, Munhoz de Melo, Nova Tebas, Ourizona, São Jerônima da Serra registraram casos pela primeira vez. Em 141 municípios há óbitos pela doença.

FORA DO PARANÁ

O monitoramento da Secretaria da Saúde registra 254 casos de residentes de fora. Treze pessoas foram a óbito.

Mande denúncias, fotos e sugestões de matérias para o Ilustrado pelo WhatsApp 44-9.9913-0130

Escrito apenas ontem...

Ter olho clínico para enxergar humor em todas as situações – até nas mais improváveis – é essencial para entendermos, mesmo que não completamente, isso que chamamos de vida.

- Lauro Borges.

Metafísico

Já imaginou um debate entre Dilma e Anitta?

Participantes da campanha e integrantes das entidades na entrega

Campanha do Agasalho em Umuarama

O Sesc Umuarama, Tiro de Guerra e outros parceiros realizaram a entrega de aproximadamente 3.400 peças da Campanha do Agasalho. Foram beneficiadas as seguintes instituições: CREVD, APROMO, Associação Vida e Solidariedade do Parque Industrial e Associação Desafio Jovem Canaã.

A iniciativa mantém o compromisso social do Sesc de atender a pessoas em situação de vulnerabilidade social no estado do Paraná. Para garantir o cuidado com a saúde e minimizar a propagação do Coronavírus, estão sendo tomadas todas as medidas de segurança e higiene. As atividades de logística de recolhimento, separação, triagem e destinação das doações seguem as recomendações e determinações dos órgãos oficiais, como o Ministério da Saúde, Secretaria Estadual de Saúde e Secretaria Municipal de Saúde. Os postos de arrecadação estão nas unidades do Sesc e Senac, Tiro de Guerra, ACIU, condomínios, empresas do comércio. As doações encerram-se no dia 31 de agosto.

Relicitação

Reinhold Stephanes, coringa do governo Ratinho Junior, deixa o comando da Secretaria de Administração e Previdência para assumir a presidência da Agepar - Agência Reguladora do Paraná.

Vai comandar a relicitação do sistema de pedágio no Paraná.

Nos planos, a privatização da Ferroeste e sua extensão visando a ligá-la ao Mato Grosso do Sul.

Um negócio gigantesco e do mais alto interesse para o Paraná e para os paranaenses.

Os contratos com as atuais concessionárias vencem no ano que vem.

Grana e tempo

Os presidentes da Câmara dos Deputados, Rodrigo Maia (DEM-RJ), e o do Senado Federal, Davi Alcolumbre (DEM-AP), discutiram contrapartidas para que o adiamento das eleições seja aprovado.

Entre as vantagens, estão a prorrogação do auxílio financeiro a prefeitos durante a pandemia do coronavírus – mais R$ 5 bilhões – e a retomada da propaganda partidária no rádio e na TV, extinta em 2017.

Atualmente, só é permitida a propaganda eleitoral.

Sem hospital de campanha

Tauillo Tezelli, prefeito de Campo Mourão, não quer montar hospital de campanha na cidade, apesar da ocupação de 100% dos leitos para covid-19.

Segundo ele, mais eficiente e definitivo é expandir o atendimento na Santa Casa ou onde já existe estrutura hospitalar.

E explicou:

- "Onde monta hospital de campanha tem sacanagem, tem roubalheira".

Triste é constatar que o prefeito está coberto de razão...

Ele disse:

"Uma gripe, num cabra mofino, ele fica de cama; num cabra macho, ele vai trabalhar e não perde uma hora de serviço".

De Lula em 2009 sobre a epidemia de gripe H1N1, afirmando que crise e vírus se combatem com macheza.

Credibilidade

O pior da pandemia do Covid-19 ainda pode estar por vir, alertou o diretor da OMS, Organização Mundial da Saúde, Tedros Adhanom Ghebreyesus.

Parece que Tedros tem razão.

O problema é que a credibilidade de Tedros e da OMS está no buraco...

MP no Rádio

Dentro da série de entrevistas especiais pelos 30 anos do Estatuto da Criança e do Adolescente, celebrados em julho, o programa MP no Rádio apresenta nesta edição um projeto dirigido ao controle dos gastos públicos feitos pelos municípios paranaenses com a área da infância e juventude, a plataforma Orçamento Criança e Adolescente (OCA).

É a nova ferramenta desenvolvida pelo Ministério Público do Paraná e pelo Centro Marista de Defesa da Infância que permite que a população fiscalize a aplicação desses recursos.

Transparência facilita o exercício da cidadania, fique de olho!

Vale a pena ouvir no site do MP/PR.

Dureza

Meir Mazuz, rabino sefardita dos Haredi em Israel, reitor da Kisse Rahamim yeshivah, do alto da sua autoridade afirmou que o coronavirus é 'praga para punir gays'.

Constrangido, o rabino foi obrigado a anunciar ao distinto público que contraiu coronavirus.

O castigo vem num espirro...

O Insulto Diário

E a corneta?

O governador do Paraná decretou lockdown com toque de recolher após as 21 horas.

Não funciona.

Toque de recolher só dá certo com toque de corneta.

Qualquer cabo e qualquer soldado sabem disso.

- Rogério Distefano.

Exemplo

O aumento de restrições em várias regiões do Paraná deveria deixar de orelha em pé todos aqueles que seguem a vida como se o coronavírus fosse uma ficção, coisa de filme do Jack Chan.

É real e o bicho está pegando.

Não adianta tanta gente se cuidar direitinho, como manda o manual sanitário, se malucos irresponsáveis seguem desafiando a logica...

Ô raça que não se emenda nem com a morte tocando a campainha..

BOA NOTÍCIA

Carrefour inicia terraplanagem para construção do Atacadão em Umuarama

Umuarama - A movimentação de caminhões e máquinas no terreno localizado na rodovia PR-482, próximo ao Jardim Cruzeiro em Umuarama, é intensa. No local o Grupo Carrefour iniciou a terraplanagem para a construção de uma unidade do Hipermercado Atacadão. A informação foi confirmada pela Assessoria de Imprensa do Grupo Carrefour na tarde de ontem ao Umuarama Ilustrado.

Em nota a assessoria de imprensa limitou-se em confirmar que a obra é realmente de uma unidade do Atacadão. Porém, em janeiro deste ano, o Jornal Umuarama Ilustrado já havia noticiado a informação, quando a Diretoria de Planejamento Urbano da Prefeitura de Umuarama ressaltou que o lote adquirido pelo grupo teria metragem de 35 mil m², onde deve ser construído uma loja de 11 mil m².

Na manhã de ontem a movimentação na obra era intensa, com mais de cinco caminhões realizando a retirada de terra do terreno, máquinas escavando e guindaste sendo instalado. Os trabalhadores também realizavam a construção dos escritórios, refeitório e instalações de banheiros químicos no local.

A construção da unidade supermercadista vai gerar ainda mais emprego e renda para Umuarama, seguindo o exemplo da inauguração do abatedouro da PlusVal – parceria entre a C.Vale e Pluma Alimentos.

Na manhã de ontem a movimentação na obra era intensa, com mais de cinco caminhões realizando a retirada de terra do terreno

História

Em Abril de 1962, Alcides Parizotto iniciou a história do Atacadão com a representação comercial atacadista de gêneros alimentícios, trabalhando com produtos como queijos, sardinhas, banha, vinho e cereais, vindos de Minas Gerais, Santa Catarina e Rio Grande do Sul.

Por causa da rápida expansão da empresa, no início de 1968 o grupo adquiriu um prédio da rua Fernão Dias, em Maringá, que passou a ser a nova sede do Atacadão e onde hoje ainda está a filial de Maringá.

Segundo site do Atacadão, as atividades em autosserviço da empresa contam com a estrutura de 186 unidades distribuídas entre todos os estados da federação, mais o Distrito Federal. No atacado são 28 filiais estrategicamente localizadas nas principais regiões do país, facilitando o processo logístico de entrega e retirada de mercadorias.

Obras avançam e permitem ampliar vagas nas escolas e CMEIs de Umuarama

Umuarama - Para ampliar a oferta de vagas na Educação Infantil, a Prefeitura de Umuarama vem investindo em obras de reforma e ampliação de centros municipais de ensino infantil – os CMEIs –, com a construção de novas salas e as melhorias estruturais necessárias. A secretária municipal de Educação, Mauriza de Lima Menegasso, informa que pelo menos 12 novas salas de aula devem ser incorporadas ao sistema no próximo ano letivo.

"Entre outras obras, temos ampliações em andamento na Escola Municipal Dr. Ângelo Moreira da Fonseca, que favorecerão a educação infantil, e também nos CMEIs Madre Paulina (Parque Danielle), Maria Montessori (Parque Vitória Régia) e Graciliano Ramos (Conjunto Ouro Branco), que estão em fase adiantada de construção", disse a secretária. Com essas novas salas, a secretaria espera ateder a pelo menos 20% da demanda reprimidas e vagas para crianças de 0 a 3 anos.

O Centro Municipal de Educação Infantil Graciliano Ramos terá uma ampliação de 139,61 m² de área construída, além da construção de solário (com 46,11 m²) e reforma de bloco existente. O valor a ser investido é de R$ 413.147,68 e o prazo de execução vai até 28 de novembro próximo. A empresa responsável é a Canto Norte Construções Ltda.

A obra utiliza recursos do Contrato do Financiamento à Infraestrutura e ao Saneamento (Finisa), aprovados como o apoio dos vereadores da base na Câmara Municipal." Essa parceria tem permitido muitos avanços em vários setores, mas com certeza o destaque é a educação. Estamos ampliando, reformando e melhorando praticamente todas as nossas unidades educacionais, na cidade e distritos", apontou o prefeito Celso Pozzobom.

Embora o cronograma tenha atrasado por conta das medidas de enfrentamento ao coronavírus, operários estão conseguindo recuperar o tempo perdido nas obras em estabelecimentos de ensino da rede municipal. A pandemia causou um atraso tanto na mão de obra quanto na entrega de materiais, especialmente piso cerâmico.

Na Escola Municipal Dr. Ângelo Moreira da Fonseca, no Parque Dom Pedro, a Prefeitura está construindo seis novas salas de aula, que vão acrescentar 400 m² à estrutura do estabelecimento, que conta hoje com 1.471 m². Além das salas, que atenderão crianças da educação infantil, a escola ganhou uma reforma completa e pintura externa e interna em todos os ambientes. "O trabalho inclui a troca do forro por PVC, reforma dos banheiros e uma revisão completa das instalações", explicou o diretor de Obras, Nélio Guazzelli. O investimento é de R$ 582 mil em recursos do Finisa, em convênio com o governo federal.

As obras estão bem adiantadas para quando chegar a volta às aulas

VEREADORES APOIAM

O prefeito Celso Pozzobom reforça que as obras nas escolas têm o apoio dos vereadores da base, que aprovaram a adesão de Umuarama ao Finisa. "Graças a esse apoio, estamos investindo R$ 10 milhões em melhorias nas unidades de ensino após décadas sem obras e nem mesmo uma conservação adequada", explicou. "Esse programa nos permite realizar ampliações e melhorias nas 24 escolas e 18 CMEIs de Umuarama", agradeceu Pozzobom.

Conservação de Estradas Rurais em Altônia

A Secretaria Municipal de Obras e Serviços esteve nesta segunda-feira 29 realizando a manutenção da Estrada rural Massapé com os operadores e maquinários do pátio rodoviário de Altônia. Fotos crédito – Dirceu (patrola) Assessoria de Comunicação - P.M.A + Claudemir Caetano.

PARANÁ

Sanepar fecha atendimento presencial a partir de hoje

Umuarama - A Sanepar suspende a partir desta quarta-feira (1.o de julho) o atendimento ao público em todas as Centrais de Relacionamento. A medida segue o decreto n.º 4942, assinado nesta terça-feira (30) pelo governador Carlos Massa Ratinho Júnior, que estabelece novas regras de restrição para o enfrentamento da Covid-19.

Os atendimentos serão feitos por meio dos canais alternativos da Companhia, como o aplicativo Sanepar Mobile, o site www.sanepar.com.br ou o telefone 0800-200-0115. Os clientes também podem solicitar por e-mail corporativo (disponível no site) todos os tipos de serviços, incluindo novas ligações de água e esgoto.

"Essas medidas são importantes para superar este momento de pandemia e preservar a saúde de todos. Pedimos a compreensão da população e reforçamos que sejam usados os canais remotos, principalmente o site, o aplicativo e o teleatendimento", afirma o diretor de Comunicação e Marketing da Sanepar, Hudson José.

CONFRONTO

Polícia procura terceiro envolvido em roubo. Suspeitos mortos são identificados

A Polícia Civil trabalha para identificar o terceiro integrante de um bando armado que invadiu uma casa para as margens da PR-482, entre Umuarama e Maria Helena no início da noite desta segunda-feira (29), para roubar.

A Polícia Militar foi acionada e houve confronto com os criminosos no local e dois suspeitos morreram. Os corpos foram recolhidos ao Instituto Médico Legal (IML) de Umuarama e reconhecidos por familiares durante a manhã desta terça-feira (30). São Marlon Nunes da Silva, 18 anos e José Antonio de Souza, 20 anos, segundo a polícia.

Segundo a Polícia Militar, junto aos dois suspeitos mortos foram encontrados um revólver calibre 32 e uma pistola nove milímetros e munições, além de R$ 2 mil em dinheiro que seria de uma das vítimas. Um mostruário de joias que teria sido roubado não foi encontrado. O valor do prejuízo não foi divulgado.

Segundo a PM, as vítimas contaram que o bando invadiu a casa, rendeu e manteve as vítimas em cárcere privado em um dos cômodos e teriam chegado a apontar a arma para os moradores, entre eles, crianças. Uma das vítimas conseguiu acionar a Polícia Militar.

CONFRONTO

Quando a equipe chegou ao local encontrou dois dos criminosos pulando muros em fuga em sentido a uma estrada rural. Houve troca de tiros e perseguição.

Segundo a nota a imprensa da Polícia Militar, "a equipe da PM que estava do lado externo da casa continuou as buscas pelos dois indivíduos, os localizando a uma certa distância do local, iniciando novo confronto armado entre estes indivíduos e os policiais; que durante os disparos, um dos autores fora atingido e vindo a cair, sendo este não identificado; que as buscas continuaram com o intuito de localizar o terceiro indivíduo, mas sem sucesso".

DENTRO DA CASA

Ainda segundo a PM, ao mesmo tempo, outra equipe policial entrou no imóvel após ouvir gritos de socorro. Os policiais teriam encontrado as vítimas amedrontadas e acuadas em um dos cômodos. Um dos suspeitos foi encontrado dentro de um móvel em outro quarto.

ARMA EM PUNHO

Segundo a nota a imprensa da PM, "localizou-se um indivíduo com arma em punho que correu para o interior de um dos quartos e se escondeu, sendo localizado dentro de um móvel e que ao ver os policiais apontou sua arma em direção aos agentes, mas antes que disparasse sua arma contra os agentes, o mesmo foi atingido por disparos dos policiais; o autor foi identificado como M. N. S., 18 anos".

Equipes do Siate e do Samu chegaram a ser acionadas, mas os médicos apenas constataram os óbitos. A Polícia Científica e a Polícia Civil foram acionadas. Os corpos foram recolhidos ao IML.

Carreta deveria estar com soja, mas continha mais de 3 toneladas de maconha

Agentes da Polícia Rodoviária Federal (PRF) em fiscalização na BR 272 próximo ao município de Francisco Alves (PR), nesta segunda-feira (29), abordaram uma carreta Mercedes Benz LS carregada de soja.

Após desconfiarem do condutor, os agentes deslonaram a carreta e descobriram que no meio da carga de soja haviam diversos fardos de maconha, que após pesados, totalizaram 3.327,5 quilos da droga.

O condutor, um senhor de 51 anos, morador em São Paulo (SP), afirmou aos agentes ter pego a maconha em Ponta Porã, no Mato Grosso do Sul e pretendia levá-la até a cidade de Maringá, região Noroeste do Estado.

Confessou ainda ser a segunda vez que realiza transporte de drogas.

Em consulta aos sistemas, os agentes verificaram que este senhor já respondeu criminalmente por receptação e crime de trânsito. Ele foi preso em flagrante e encaminhado juntamente com a droga à Delegacia da Polícia Federal em Guaíra.

PM recupera objetos furtados de colégio estadual em Cruzeiro do Oeste

A Polícia Militar recuperou na manhã desta terça-feira (30) os objetos e alimentos furtados de um colégio estadual Almirante Tamandaré de Cruzeiro do Oeste no último dia 29. Dois homens confessaram o furto e foram levados para a delegacia da Polícia Civil da cidade.

Segundo a PM, por volta das 9h30 a equipe realizava patrulhamento, quando avistou dois homens já conhecidos no meio policial, transitando em atitude suspeita em via pública, sendo que um deles carregava uma mochila.

Segundo a PM, nada de ilícito foi encontrado com eles, no entanto, dentro da mochila foram encontradas três embalagens de salgados congelados e tendo a informação de que a cozinha de um estabelecimento de ensino do município havia sido furtado e a câmeras de segurança flagraram indivíduos com as mesmas características, ao serem questionados ambos confessaram o crime. Durante as diligências foram recuperados outros objetos furtados no colégio, sendo panelas, espremedores de suco, garrafa térmica e outros alimentos.

PRE apreende eletrônicos sem nota fiscal em Umuarama

A Polícia Rodoviária Estadual de Cruzeiro do Oeste apreendeu dezenas de produtos eletrônicos sem nota fiscal durante fiscalização na PR-323, em Umuarama, às 10h30 desta terça-feira (30). O material estava em um GM Vectra preto, com placas de Umuarama. O condutor contou que pegou os produtos em Guaíra e entregaria em Umuarama. Todo o material e o veículo foram levados para a delegacia da Receita Federal em Guaíra.

Segundo a PRE, durante patrulhamento os policiais abordaram o Vectra e durante vistoria encontraram os produtos oriundos do Paraguai, como celulares de várias marcas e modelos, vídeo games, aparelho de sky gato, pendrive cartão de memória, perfumes importados, dentre outros. Quando os policiais pediram a nota fiscal o condutor relatou que desconhecia a origem e estaria apenas fazendo o transporte.

Chefe do tráfico é condenado a mais de 30 anos de prisão

A 3ª Vara Criminal de Londrina, no Norte-Central do estado, condenou a 30 anos, 10 meses e 21 dias um chefe do tráfico de drogas na cidade, além de outros dois réus denunciados pelo Ministério Público do Paraná.

Os condenados estão entre os alvos da Operação Sicário, deflagrada em julho de 2019 para coibir organização criminosa que atua a partir de presídios em diversos municípios do Paraná, especialmente no Norte paranaense, e em outros estados.

A operação que gerou as denúncias foi realizada em regime de força-tarefa pela unidade de Londrina do Grupo de Atuação Especial de Combate ao Crime Organizado (Gaeco) do MPPR, a 16ª Promotoria de Justiça da comarca e a Polícia Militar.

O principal réu chefiava o tráfico em uma região de Londrina e foi condenado pelos crimes de organização criminosa, associação para o tráfico e tráfico. Outras duas pessoas que pertenciam à associação foram condenadas a penas de 5 anos e 10 meses e 5 anos de reclusão.

PF investiga personagem que estimula, na web, crianças a se mutilarem

São Paulo (AE) - Um homem vestido com uma máscara do personagem Pateta, da Disney, estaria induzindo crianças e adolescentes a se mutilarem. A Polícia Federal (PF) passou a investigar o caso e, de acordo com os agentes, um perfil com o nome de Jonatan Galindo nas redes sociais está promovendo os vídeos.

HOMEM PATETA

O intitulado "Homem Pateta" ensina táticas de mutilação e induz crianças a cometerem suicídio. A Polícia Federal também informou que o suspeito lança desafios em que o personagem dá instruções e pede para que as crianças as sigam. As respostas podem ser enviadas por mensagens de texto, vídeos e até ligações ao vivo, que logo são excluídas pelas vítimas a pedido de Jonatan.

EXPORTADO

De acordo com investigações da Polícia Federal, o "Homem Pateta" teve seu perfil criado em 2017 na Europa e no México. Algumas contas com codinome Jonatan Galindo já apresentam conteúdo em português.

ALERTA

A PF alerta os pais a manterem um vínculo de amizade e cumplicidade com os filhos, ter um conhecimento básico sobre internet, computação e redes sociais. Os responsáveis devem evitar altas exposições dos filhos online, seja por fotos ou vídeos, além de acompanhar os conteúdos consumidos pelas crianças.

Um homem vestido com uma máscara do personagem Pateta, da Disney, estaria induzindo crianças e adolescentes a se mutilarem

AUTOMUTILAÇÃO

Na avaliação do psiquiatra Rodrigo de Almeida Ramos, o risco é limitado, porém, a prática da automutilação tem origens mais complexas e envolve a perda de controle do indivíduo tanto no mundo interno quanto no externo.

"Além disso, mais de 90% dos casos de suicídio envolvem uma doença mental como depressão ou transtorno bipolar. De tal sorte, que para praticar a automutilação e o suicídio, o adolescente tem que estar minimamente doente. Pessoas sadias mentalmente dificilmente tornam-se presas para atividades psicopáticas de pessoas desconhecidas", afirma.

MOMO

Ao mesmo tempo, o especialista reitera que isso não desobriga os pais a estarem sempre atentos ao que os filhos veem na internet. "O adolescente, por ainda não ter a parte cerebral relacionada ao controle dos impulsos totalmente desenvolvida, pode ter acesso a materiais que ainda não tem condições de compreender e isso deixá-lo ansioso. E ainda promover um compartilhamento desse material entre amigos que, então, pode chegar a um adolescente vulnerável. Tivemos recentemente o caso da boneca Momo que, embora tenha gerado um estado de alerta na sociedade, não refletiu em aumento de casos de automutilação ou suicídio", conclui.

canaldafama2@agenciagb.com.br

Canal da Fama

Por Artur Bentlin / GB Edições
colunacanaldafama@yahoo.com.br

Contando a história

A partir do dia 12, o Globoplay disponibilizará a série documental "Sandy & Junior" que conta a história da dupla infantil que marcou a música brasileira. A produção promete mostrar os bastidores das turnês. E mais, a partir do dia 06, a plataforma disponibilizará a novela "Estrela-Guia", protagonizada por Sandy e que também teve a participação de Junior. Finalmente, no dia 17 de julho, o Globoplay exibirá o show "Nossa História", baseado no original feito no Allianz Parque, em São Paulo, no ano passado.

Fim da exclusividade

Renato Aragão não tem mais contrato de exclusividade com a Globo, após 44 anos de parceria. Agora, o humorista atuará na emissora por trabalho, podendo inclusive trabalhar em outros canais. O mesmo aconteceu com outros grandes nomes globais, inclusive com Fernanda Montenegro e Vera Fischer.

Situação delicada

A cantora americana Katy Perry contou em recente entrevista que há três anos teve ideias suicidas, logo depois de se separar de Orlando Bloom. Atualmente, eles estão reconciliados e ela está grávida da primeira criança do casal.

Ousadia

A repórter Bruna Macêdo estava ao vivo falando sobre a chuva para o "CNN Sábado" quando foi assaltada. Ela foi obrigada a entregar o seu celular pessoal e também o da emissora.

Sem plateia

O reality musical "The Voice Brasil" será gravado sem plateia, devido aos protocolos de saúde contra a pandemia.

Aniversário de casamento

Rebeca Abravanel e Alexandre Pato comemoraram o aniversário de um ano de casamento. Ela mostrou cliques nas redes sociais os quais o casal aparece comemorando com um mega bolo.

Funkeiro é papai

MC Kekel e sua mulher, Sabrina, estão felizes com o nascimento de Helena, a segunda menina do casal; eles já têm a Heloísa, de 1 ano, que está muito entusiasmada com a irmãzinha.

Apaixonado

Eduardo Costa assumiu o namoro com Rhenta Schmidt, secretária de palco do "Programa do Ratinho". O cantor mostrou alguns registros de momentos juntos. Felicidades ao novo casal.

Romance?

Fofoqueiros do bem contam que Zé Felipe, um dos filhos do cantor Leonardo, estaria conhecendo melhor a digital influencer Virgínia Fonseca. Tanto que ele mandou enorme buquê de rosas para sua eleita, mas sem revelar o remetente.

UNIVERSIDADE PARANAENSE
NOTÍCIAS DA UNIPAR

VIOLÊNCIA INTERPESSOAL

Estudo de acadêmica é destaque em revista científica

O resultado de um projeto de iniciação científica desenvolvido em 2018 pela estudante de Enfermagem da Unipar de Francisco Beltrão, Cinthya Mara de Andrade, ganha repercussão no meio acadêmico. 'Violência interpessoal e autoprovocada: caracterização dos casos notificados em uma Regional de Saúde do Paraná' é o título do artigo publicado neste ano pela revista 'Cogitare Enfermagem', da UFPR. Em sua pesquisa, que identificou um aumento dos casos de violência, a acadêmica foi orientada pelas professoras Lediana Costa e Géssica Tuani. "O feito está sendo comemorado, afinal ter uma publicação em periódico científico de destaque é uma grande conquista do estudante, que beneficia a sociedade pelo conhecimento produzido", diz Lediana, que é a coordenadora do curso de Enfermagem.

Ela também informa que, de 2013 a 2016 [anos que se concentrou no estudo] foram registrados 766 casos, com predomínio de vítimas do sexo feminino, adultas e com companheiro. Em relação aos agressores, a maioria eram homens adultos e, ainda, a grande maioria das agressões ocorridas em ambiente domiciliar, sendo as mais comuns violência física, seguida de psicológica e sexual, respectivamente. Destaca Cyntia em seu projeto que "a violência é definida como um grave problema de saúde pública e está presente em qualquer meio social. Apesar de essência obscura, a agressão interpessoal ou autoprovocada é reconhecida como o uso da força física ou em coação, autoprovocada ou dirigida para outra pessoa que resulte em lesão, dano moral, prejuízos, privação ou morte".

5 CONCEITO INSTITUCIONAL
NOTA MÁXIMA NO MEC

Resumo das Novelas

MALHAÇÃO: VIVA A DIFERENÇA – 17h45, na Globo

Deco se surpreende com a revelação de Keyla. Tato ofende K2. Roney estranha o comportamento de Tato. Deco se desculpa com Keyla e pede para conhecer Tonico. Dóris, Bóris, Roney e Josefina comemoram o sucesso da festa junina. Anderson tenta consolar Tato. Lica elogia o discurso de Dóris e incentiva Bóris a divulgá-lo nas redes sociais. Keyla apresenta Deco a Roney. Anderson estranha o jeito como Tina e as amigas reagem ao ver Deco e Keyla juntos. Tato se emociona quando Keyla mostra Tonico para Deco.

NOVO MUNDO

Joaquim se emociona ao ouvir a voz de Quinzinho. Cecília gosta de saber que é irmã de Matias. Joaquim prepara a fuga de Anna e Vitória. Cecília pensa em se casar com Libério quando Sebastião estiver viajando. Dom Pedro se impressiona com o balão de Pelópidas. Leopoldina e Bonifácio procuram Anna e Joaquim. Hugo foge de Germana. Joaquim pega Quinzinho na taberna. Dom Pedro se aproxima de Isaura. Olinto, Piatã e Jacira vão ao encontro de Vitória. Miss Liu prende Piatã e Jacira a enfrenta.

TOTALMENTE DEMAIS

Eliza deduz que Jonatas e Leila estejam juntos e decide esquecer o rapaz. Leila beija Jonatas. Florisval pede dinheiro a Carolina que compre remédios para sua mãe. Maristela descobre que a mãe de Florisval é uma atriz e o expulsa de casa. Rosângela atende ao pedido de Florisval e deixa o ex-marido dormir em sua casa. Lu e Jamaica ficam juntos, e Max comemora. Lili acompanha Fabinho até a Bastille. Germano pergunta à ex-mulher se ela esteve na casa de Rafael.

AS AVENTURAS DE POLIANA – 20h30, no SBT

Mirela cobra de Vinícios os ensaios da coreografia. Gael, Benício, Mário e Lorena perguntam para Poliana se Ester fez algo com ela. Felipa pede Débora ajudá-la no ensaio. Nanci conversa com Antonio sobre Violeta. Poliana ouve Felipa e Débora falando sobre ela. Pendleton fala para Luisa que está a procura de um tratamento para Poliana e pede para cuidar dela enquanto ele estiver fora. Mirela ensaia com Luca e Vinicius aparece. Pendleton envia uma mensagem para Luisa dizendo que voltará logo. Mirela pede desculpas para Vinicius, mas ele não aceita.

FINA ESTAMPA

Tereza Cristina expulsa Pereirinha de seu quarto. Griselda reconhece Pereirinha na descrição feita por Renê Junior. Rafael avisa a Amália que irá procurar um emprego. Vanessa se preocupa com a possibilidade de Esther voltar a trabalhar na Fio Carioca. Renê estranha as atitudes de Fred e comenta com Severino. Íris pede dinheiro para Tereza Cristina. Tereza Cristina pede para o detetive descobrir quem é o verdadeiro investidor do restaurante de Renê. Juan Guilherme explica para Letícia o motivo da volta de Chiara. Griselda tende a acreditar nos sentimentos de Teodora por Quinzinho. Fiscais da Vigilância Sanitária chegam ao restaurante de Renê.

CÚMPLICES DE UM RESGATE - 21h30, no SBT

Otávio e Isabela voltam à mansão e contam a todos o que aconteceu com Regina. Isabela conta para Manuela, por telefone, o que aconteceu. Priscila pergunta para sua mãe se ela está tendo algo a mais com o Arthur. Ela diz que tem medo que alguém atrapalhe a boa relação que elas têm agora. Otávio e Manuela contam para Rebeca, Helena e Nina a verdade sobre o nascimento das gêmeas. Isabela diz a Marina e Ofélio que não sabe se está preparada para ter outra mãe. Otávio apresenta Isabela para Rebeca. Téo, Dóris e Mateus vão à casa de Rebeca dar as boas-vindas a Isabela.

PASSATEMPO

www.recreativa.com.br — EDITORA A RECREATIVA

HORIZONTAIS

1. Investigação judicial / Arbusto que produz fibras têxteis de excelente qualidade
2. Aspecto positivo, favorável de algo / (Red.) Popular
3. Uma das mais fortes moedas do mercado internacional / (Vest.) Corte enviesado de vestido
4. Perseguido sem trégua
5. (Quím.) Rutênio / Elemento de composição: à distância
6. O mar entre o Bósforo e os Dardanelos
7. Ferramenta utilizada por tanoeiros
8. As iniciais do humorista Santana, ex-Trapalhões / (ao alvo) Uma brincadeira de festas populares
9. Argumentação cientifica
10. Pedir para fazer logo
11. Revolta popular / Claridade emitida pelo Sol
12. Muito religioso / Fácil de descobrir, de ver, de entender
13. As iniciais do ator Sharif (1932-2015), de "Doutor Jivago" / O olfato dos cães.

VERTICAIS

1. Descer do cavalo, da carruagem etc. / Peça circular onde se entalham tinas, cubas etc.
2. Um ingrediente do colorau / Em seguida
3. Pé-d'água / Concentrado em seus pensamentos
4. Molusco que produz pérolas / A principal peça do jogo de xadrez
5. Caráter do que é judeu
6. Os grandes aglomerados de estrelas que constituem o Universo / As iniciais da atriz Faria das telenovelas
7. Dar posse ou dominio a / Primeira claridade do dia
8. Estado, disposição de espirito / Cada uma das partes em que se divide uma peça de teatro, uma ópera, um balé etc. / Desmoronar, desabar
9. Árvore ornamental de linda floração / Forma reduzida do parque onde são expostos animais de várias espécies.

SOLUÇÃO
HORIZONTAIS: 1. Auto. Rami. 2. Pro. Pop. 3. Euro. Coote. 4. Acossado. 5. Rú. Tele. 6. Mármara. 7. Duela. 8. DS. Tino. 9. Teoria. 10. Apressar. 11. Motim. Luz.
VERTICAIS: 1. Apear. Tanga. 2. Urucum. Depois. 3. Tora. Absorto. 4. Ostra. Rei. 5. Semítico. 6. Galáxias. 67. 7. Apodrecer. Alva. 8. Modo. Ato. Rue. 9. Ipê. Zoo.

Horóscopo

Áries — Dia inspirador para programar novidades e criar coisas interessantes. Use sua imaginação também para o amor. Ponha uma boa dose de fantasia em sua vida afetiva.

Touro — Fique atento às boas oportunidades para sua carreira. É hora de lançar as bases de seus projetos futuros. Alguém interessante vai cruzar o seu caminho. Boas notícias.

Gêmeos — Nem todos os obstáculos poderão ser superados hoje. No entanto muito em breve você conseguirá superar tudo o que está te incomodando. Fique firme em seus objetivos.

Câncer — Muitos dos seus compromissos financeiros poderão ser liquidados. Se acalme, não se precipite. Viva um dia após o outro. Conte com a ajuda dos amigos e de familiares.

Leão — Não se aborreça se algo não sair como planejado. Tudo entrará nos eixos antes que você imagine. Quem andava desaparecido reaparecerá com saudade.

Virgem — Tome muito cuidado com a comunicação hoje. Evite se abrir muito ou falar demais para não ser mal interpretado. Mantenha sempre a calma e evite cenas de ciúmes.

Libra — O momento promete ser muito agitado, com muita atividade. Mas não queira fazer tudo que aparecer, pois poderá acabar frustrado. Prepare-se para tomar decisões importantes.

Escorpião — Cumpra suas responsabilidades e faça a sua parte em relação à família. O que se espera de você é cooperação e generosidade. Força no amor e na alegria.

Sagitário — Está num período agitado de muita atividade. Novos rumos estão sendo traçados agora. Não só na sua vida econômica como também na profissional. Tudo de bom para você.

Capricórnio — Invista seus esforços para fazer acordos e resolver o que ainda está pendente. Os mais urgentes devem ser abordados primeiro. Conte com a colaboração dos amigos.

Aquário — Diante de algumas resistências que encontrar em seu caminho hoje, aja com toda a diplomacia. Sua força de vontade poderá mudar o rumo dos fatos.

Peixes — Não se preocupe com os negócios hoje. Trate do que for rotina e fortaleça suas bases. No amor é hora de assumir compromissos e de reforçar seus vínculos.

UMUARAMA

Famílias vulneráveis recebem cestas de alimentos da parceria entre Estado e Município

Umuarama - Mais uma ajuda importante para famílias em situação de vulnerabilidade foi entregue nesta terça-feira, 30, com a presença do prefeito Celso Pozzobom e dos chefes do núcleo regional da Secretaria da Agricultura e do Abastecimento (Seab), José Antônio de Andrade Duarte, e da Emater/PR, José Jaime de Lima: 100 cestas verdes, repassadas pelo governo do Estado, foram entregues a famílias inscritas no Cadastro Único e acompanhadas por unidades do Centro de Referência em Assistência Social (CRAS).

Os donativos fazem parte do Programa Compra Direta Paraná, que destinou cerca de R$ 20 milhões para atender pessoas em situação vulnerável devido à pandemia de coronavírus, por meio do fundo de combate à pobreza. Equipes da Secretaria Municipal de Assistência Social, com apoio do pessoal do Banco de Alimentos e da Secretaria Municipal de Agricultura e Meio Ambiente, montaram as cestas, compostas por frutas, legumes e verduras – como tomate, banana, laranja, batata-doce, alface, almeirão, couve, brócolis, cheiro verde (salsinha e cebolinha), além de bolachas caseiras.

Prefeito Celso Pozzobom participou da entrega das 100 cestas verdes

O prefeito Celso Pozzobom agradeceu a parceria do Estado, importante para as famílias neste momento difícil, e informou que o município recebeu cerca de R$ 50 mil em alimentos, uma parte adquirida da Cooperativa dos Pequenos Produtores Rurais de Umuarama (Cooperu). "A ajuda está garantida por três meses, com repasses semanais que vão beneficiar cerca de 400 famílias, e pode ser estendida por mais 90 dias conforme o governo do Estado, se houver necessidade. É fundamental auxiliar as famílias neste momento e mais este apoio do governo chega em ótima hora", disse.

O diretor de Agricultura e Pecuária, Vinícius Chimenez, lembrou que a Prefeitura já atende cerca de 800 famílias mensalmente com a doação de cestas verdes por meio do Banco de Alimentos, com a distribuição semanal de 215 cestas com produtos variados. As cestas foram montadas na sede do Serviço de Convivência e Fortalecimento de Vínculos do Idoso (SCFVI) ao lado do Clube do Vovô.

A Assistência Social tem atuado na doação de cestas de alimentos a famílias em situação de vulnerabilidade social, distribuição dos cartões do Programa Comida Boa, do governo do Estado – que possibilitam a compra de alimentos nos supermercados conveniados – e orientações sobre o auxílio emergencial de R$ 600,00 do governo federal, que injetou R$ 13 milhões 724 mil na economia local, entre outros serviços.

"A demanda aumentou bastante desde o início da pandemia, pois muitos pais e mães de família perderam renda, até os seus empregos, e enfrentam dificuldades para sustentar os filhos", disse a secretária Izamara Amado de Moura. "Mas graças ao empenho do município na aquisição dos alimentos e também às inúmeras doações realizadas pelo comércio, entidades e pessoas físicas, tem sido possível atender a um grande número de famílias em vulnerabilidade, além das pessoas em situação de rua e demais necessitados", completou a secretária de Assistência Social.

Tempestade e vendaval deixam casas danificadas e sem energia no Paraná

Os fortes ventos e a tempestade que atingiram o Paraná nesta terça-feira (30) deixaram milhares de residências sem energia e danificaram 385 casas no Estado. Os dados preliminares da Coordenadoria Estadual da Defesa Civil, atualizados às 18h, mostram que 1.879 pessoas foram afetadas pelos eventos climáticos em 13 cidades, sem contar Curitiba. Os números serão atualizados conforme os municípios registrarem as ocorrências no sistema da Defesa Civil.

De acordo com o Simepar, as rajadas de vento chegaram a atingir 118 km/h no município de Laranjeiras do Sul, e em muitos locais a velocidade variou de 60 a 100 km/hora.

Em Curitiba o vendaval fez muitos estragos

Em Curitiba, os ventos atingiram 97 km/h, o que deixou, até as 18h30 desta terça-feira, 193 mil unidades consumidoras sem energia elétrica, 30% dos clientes da Copel na cidade.

A companhia mobilizou 208 equipes de eletricistas para atender desligamentos de energia em Curitiba, Região Metropolitana e no Litoral. Os bairros mais atingidos na Capital foram o Bigorrilho, Batel, Mercês, Água Verde, Portão, Novo Mundo, Xaxim, Santa Quitéria, Fazendinha e arredores, somando 525 mil unidades consumidoras desligadas.

NO PARANÁ

Até agora, os municípios afetados no Paraná foram Bela Vista da Caroba, Candói, Clevelândia, Contenda, Foz do Iguaçu, Guarapuava, Laranjeiras do Sul, Matinhos, Missal, Nova Prata do Iguaçu, Palmas, Ubiratã, Piraquara e Santa Lúcia.

Em Nova Prata do Iguaçu, 100 casas foram danificadas, deixando 40 pessoas desalojadas e afetando outras 400. Em Foz do Iguaçu também houve danos em 100 residências, afetando 800 pessoas. No município de Palmas, 12 pessoas estão desabrigadas, após os temporais danificarem 50 residências, o que afetou 200 pessoas.

Dengue apresenta sinais de redução no Paraná, informa a Saúde

O boletim quinzenal da dengue divulgado nesta terça-feira (30) pela Secretaria da Saúde do Paraná apresenta sinais de redução dos índices da doença no Estado. Quatro municípios tiveram autoctonia excluída nesta publicação, ou seja, deixaram de apresentam casos com origem no próprio município. As cidades são Céu Azul, Engenheiro Beltrão, Icaraíma e Paranavaí.

A mudança na temperatura é um dos fatores que influenciam neste resultado. Com a chegada dos dias frios o mosquito transmissor da dengue diminui a circulação e assim a proliferação fica atenuada.

Outro fator avaliado são as atividades de combate realizadas pelos municípios, por meio das regionais de saúde e sob coordenação da Vigilância Ambiental da Secretaria da Saúde.

Cerca de 70 cidades receberam ações para remoção técnica dos criadouros, com participação de equipes de profissionais da própria secretaria estadual. Além disso, a secretaria realizou capacitações em vários municípios, tanto para a eliminação de grandes focos, como de manejo clínico a doença.

Entre fevereiro e junho, o Governo do Estado fez o aporte de mais de R$ 7 milhões beneficiando 216 municípios nas ações de ações de combate á dengue. "Mesmo durante o difícil enfrentamento da Covid-19 e mesmo com a chegada do inverno vamos manter as atividades que visam acabar com a dengue. A dengue segue como uma das maiores preocupações do estado", disse o secretário da Saúde do Paraná, Beto Preto. Os repasses foram oficializados pelas resoluções 782, 190, 227 e 345, publicadas em Diário Oficial do Estado.

"Todos temos que seguir vigilantes quanto ao mosquito *Aedes Aegypti*; este é uma apelo que fazemos à população, precisamos acabar com os criadouros da dengue pois ainda registra milhares de casos e cerca de 90% dos criadouros estão nos domicílios", salientou o secretário.

DADOS

O boletim quinzenal totaliza 217.891 casos no período, com início do monitoramento no final de julho do ano passado. São 5.817 casos a mais que o informe anterior divulgado há 15 dias; 243 cidades estão em epidemia e 30 em situação de alerta para a dengue.

ÓBITOS

Nove óbitos que estavam em investigação entre fevereiro e maio foram confirmados no novo informe. Agora são 157 mortes confirmadas por dengue no período. Três óbitos foram de moradores de Maringá, dois homens, um de 89 anos, portador de doença autoimune, e outro de 81 anos, sem comorbidade, e uma mulher de 63 anos, com hipertensão e artrite reumatóide.

Um óbito foi em Foz do Iguaçu, homem de 68 anos com hipertensão e diabetes; um em Cascavel, mulher de 66 anos, também com hipertensão e diabetes; um em Francisco Alves, mulher de 61 anos, com hipertensão, diabetes e insuficiência cardíaca; um em Ibiporã, mulher de 70 anos, com hipertensão; um em Marechal Cândido Rondon, mulher de 34 anos, com doença crônica do fígado ; e um óbito em Ubiratã, mulher de 29 anos, portadora de diabete.

Comércio demite 1,983 milhão de trabalhadores em 1 trimestre, diz IBGE

Rio, (AE) - O comércio foi o setor que liderou a extinção de vagas no trimestre encerrado em maio, com 1,983 milhão de demissões em relação ao trimestre terminado em fevereiro. As dispensas foram recordes em oito das dez atividades econômicas pesquisadas, segundo os dados da Pesquisa Nacional por Amostra de Domicílios Contínua (Pnad Contínua), divulgados nesta terça-feira, 30, pelo Instituto Brasileiro de Geografia e Estatística (IBGE).

Na passagem do trimestre terminado em fevereiro para o trimestre encerrado em maio, houve demissões também nas atividades de outros serviços (-675 mil ocupados), indústria (-1,230 milhão), alojamento e alimentação (-1,240 milhão), transporte (-420 mil), agricultura, pecuária, produção florestal pesca e aquicultura (-377 mil), construção (-1,083 milhão), serviços domésticos (-1,170 milhão) e informação, comunicação e atividades financeiras (-343 mil, única atividade que não registrou demissão histórica em maio).

O único segmento com contratações no período foi o setor de administração pública, defesa, seguridade social, educação, saúde humana e serviços sociais, com 748 mil vagas a mais. Segundo Adriana Beringuy. analista da Coordenação de Trabalho e Rendimento do IBGE, o resultado foi puxado pelas contratações sazonais de profissionais de educação básica pelas Prefeituras de todo o País.

Em relação ao patamar de um ano antes, a agricultura perdeu 580 mil trabalhadores. A construção demitiu 1,024 milhão, o comércio dispensou 1,649 milhão. Alojamento e alimentação fechou 1,056 milhão de vagas, e serviços domésticos perderam 1,159 milhão de trabalhadores.

Adega de vinhos foi usada para superfaturar compra de respiradores no AM, diz MPF

São Paulo, (AE) - Um dos contratos suspeitos identificados na investigação sobre suposto esquema de desvio de recursos públicos destinados ao enfrentamento da pandemia de covid-19 no Amazonas envolveu uma importadora de vinhos. A empresa teria sido usada para revender respiradores superfaturados ao governo do Estado.

De acordo com o Ministério Público Federal (MPF), uma fornecedora de equipamentos de saúde, que já havia firmado contratos com o Executivo do Amazonas, vendeu os ventiladores à adega por R$ 2,480 milhões. No mesmo dia, a casa de vinhos revendeu os equipamentos ao Estado por R$ 2,976 milhões, ou seja, com sobrepreço de R$ 496 mil. Após receber valores milionários em sua conta, a adega repassou o montante integralmente à organização de saúde, segundo o MPF.

Além disso, respiradores teriam sido adquiridos por valor superior ao maior preço praticado no País durante a pandemia, com diferença de 133%.

Os detalhes da investigação foram tornados públicos nesta terça, 30, quando MPF e Polícia Federal deflagraram a Operação Sangria para cumprir 20 mandados de busca e apreensão e outros oito de prisão. Os agentes vasculham a casa do governador, Wilson Lima (PSC), apontado como 'comandante' do esquema, e a sede do governo. A Secretária de Saúde, Simone Papaiz, foi presa na ação

As medidas cumpridas hoje foram determinadas pelo ministro Francisco Falcão, do Superior Tribunal de Justiça (STJ), e incluem ainda o bloqueio de bens no valor R$ 2,976 milhões, de 13 pessoas físicas e jurídicas.

CHEVROLET

ASTRA ADVANTAGE 09/09
Flex, completo, branco, motor 140 CV. R$ 22.000,00. Fones: (44) 3622-3292 / (44) 99976-0563.

ASTRA HATCH ADVANTAGE
07/07, completo, prata. R$ 21.000,00. Fones: (44) 3622-3292 / (44) 99976-0563.

OMEGA CD 2007/2008
Completo, automatico, australiano, preto. R$35.000,00. Fones: (44) 3622 -3292 / 99976-0563.

SPIN LTZ 1.8 14/14
Branca, automático, 07 lugares, completa. R$ 55.000,00. Fones: (44) 3622-3292 / 99976-0563.

VECTRA SEDAN ELEGANCE 07/08
Cinza, flex, completo. R$ 24.500,00. Fones: (44) 3622-3292 / 99976-0563.

FIAT

FIAT TORO FREEDOM 19/19
Diesel, automatica, branca, 39km R$ 102.000,00. Interessados tratar pelo telefones: (44) 3622-3292/ 99976-0563.

STRADA HARD WORKING 1.4
13/13, branca, completo. R$ 26.000,00. Fones: (44) 3622-3292 / 99976-0563.

UNO ELETRONIC 1.0 94/94
Cinza, quatro portas, com ar condicionado. R$ 6.500,00. Fones: (44) 3622-3292 / 99976-0563

UNO MILLE 1.0
2000, cinza, 4 portas, vidro e trava elétrica . R$ 9.000,00. Fones: (44) 3622-3292 / 99976-0563.

UNO MILLE ECONOMIC 1.0
2008/2008, prata. R$ 14.500,00. Fones: (44) 3622-3292 / 99976-0563.

FORD

FIESTA HATCH 2003/2004
Prata. R$ 15.000,00. Fones: (44) 3622-3292 / 9 9976-0563.

OUTRAS MARCAS

COROLLA XEI 10/10
Preto, completo. R$ 45.000,00. Fone: (44) 3622-3292/ 99976-0563.

COROLLA XEI 11/12 2.0
Prata, câmbio borboleta, interna de led. R$ 50.000,00. Fones: (44) 3622-3292 / 99976-0563.

COROLLA XEI 2019
Branco, completo, 40.000 km. R$ 89.000,00. Fone: (44) 3622-3292/ 99976-0563.

HONDA CIVIC LX 2000/2000
Prata, câmbio mecânico. R$ 15.000,00. Fones: (44) 3622-3292 / 99976-0563.

SW4 13/13
Branco, 7 lugares. R$ 120.000,00. Fones: (44) 3622-3292 / 9 9976-0563.

VOLKSWAGEN

AMAROK 15/15
Cab simples, branca, 4x4, 70.000km, diesel. R$ 72.000,00. Fones: (44) 3622-3292 / 99976-0563

GOL 1.0 2004/05
Branco, 4 portas, original à alcool. R$ 12.000,00. Fones: (44) 3622 -3292 / 99976-0563.

GOL 1.6 99/2000
Verde, 4 portas, completo. R$ 14.500,00. Fones: (44) 3622 -3292 / 99976-0563.

PARATI 1.6 2006/2006
Completa, preta. R$ 18.000.00.Fones: (44) 9 9977-2696 / 9 9901-1509.

PARATI 1.6 2009/2010
Direção hidraulica, branca, 4 portas. R$ 21.000.00. Interessados tratar pelo telefones: (44) 9 9977-2696 / 9 9901-1509.

MOTOS

BIZ +125 2010
Vermelha. R$ 6.300,00. Interessados tratar pelo telefones: (44) 3622-3292 / 99976-0563.

CASAS

ABDON E CABRELI IMÓVEIS
Casa à venda, contendo ótima localização! Rua Luiz Gavassi, n° 2216, Jardim Porto Seguro, Umuarama-PR.(em frente ao Residencial Dubai) Contendo 1 suíte, 2 quartos, Sala, Cozinha planejada, 1 banheiro social, lavanderia, Edícula/espaço gourmet com churrasqueira e Garagem Coberta para 02 carros. Valor R$ 260.000,00. Gostaria de visitar o imóvel? Fale com um de nossos corretores! (44) 3056-6100 ou (44) 99122-8210

ABDON E CABRELI IMÓVEIS
Casa à venda localizada Avenida Olinda, n° 2806, Condomínio Royal Residence, Umuarama/PR. A residência contem 100m² de área construída, 196.35m² de área total, sendo 2 quartos, sala de estar, sala de jantar, cozinha planejada, 2 banheiros sociais, garagem e área gourmet com piscina. Valor 285.000,00. Gostaria de visitar o imóvel? Fale com um de nossos corretores! (44) 3056-6100 ou (44) 99122-8210

ABDON E CABRELI IMÓVEIS
Excelente residência localizada no condomínio fechado Paysage Essenza, próximo ao Palladium Shopping de Umuarama/PR. Contendo ótimo padrão de acabamento, possuindo 148m² de área construída, sendo 3 suítes, sala com pé direito duplo, cozinha, lavado, área de serviço e garagem para 2 carros, o condomínio é composto por piscina, quadras poliesportivas, brinquedoteca, academia de ginástica, churrasqueiras, salão de festas, portaria 24 horas, e muito espaço ao ar livre! Valor R$ 680.000,00. Gostaria de visitar o imóvel? Fale com um de nossos corretores! (44) 3056-6100 ou (44) 99122-8210

ABDON E CABRELI IMÓVEIS
Casa à venda, localizada Rua Lions, Jardim Lisboa, Umuarama-PR. Contendo 165m² de área construída sendo 3 suítes, Sala com pé direito duplo, lavabo, copa, área de serviço, churrasqueira, moveis planejados, ar condicionado em todos os quartos e Garagem Coberta para 02 carros. Valor R$ 800.000,00. Gostaria de visitar o imóvel? Fale com um de nossos corretores! Interessados tratar pelo telefone (44) 3056-6100 ou (44) 99122-8210

ABDON E CABRELI IMÓVEIS
Casa à venda, localizada Rua Lions, Jardim Lisboa, Umuarama-PR. Contendo 155m² de área construída sendo 3 suítes, Sala com pé direito duplo, lavabo, copa, área de serviço, churrasqueira, garagem coberta para 02 carros, moveis planejados e Aquecedor solar em todos os pontos d'água. Valor R$ 710.000,00. Gostaria de visitar o imóvel? Fale com um de nossos corretores! Interessados tratar pelo telefone (44) 3056-6100 ou (44) 99122-8210.

ABDON E CABRELI IMÓVEIS
Sobrado à venda, contendo ótima localização! Rua Doutor Paulo Pedrosa de Alencar, n° 4366, Zona I, Umuarama-PR. Contendo 247.95m² de área construída, sendo 1 suíte máster, 2 Suítes, 1 quarto, Sala, Cozinha, 1 banheiro social, lavabo, lavanderia, edícula, garagem coberta e 1 sala comercial. Valor R$ 1.200.000,00. Gostaria de visitar o imóvel? Fale com um de nossos corretores! Interessados tratar pelo telefone (44) 3056-6100 ou (44) 99122-8210

APARTAMENTOS

ABDON E CABRELI IMÓVEIS
Excelente apartamento localizado na Avenida Maringá, n° 1103, Edifício Residencial Orion, Umuarama/PR. Contendo área total de 300 m², possuindo 03 suítes sendo uma máster, hall de entrada, sala de jantar, sala de estar, varanda gourmet com churrasqueira, banheiro social, cozinha, área de serviço, copa e 03 vagas de garagens. O condomínio possui: 02 piscinas, sauna, cinema, 01 salão de festa grande integrado com a piscina, 01 salão de festa pequeno, brinquedoteca e academia. Valor R$ 990.000,00. Gostaria de visitar o imóvel? Fale com um de nossos corretores! Interessados tratar pelo telefone s(44) 3056-6100 ou (44) 99122-8210

ABDON E CABRELI IMÓVEIS
Apartamento à venda localizada Rua Arapongas, n° 4.411, Zona I, Umuarama/PR. Contendo 51.80m² de área privativa, sendo 2 quartos, banheiro social, sala, cozinha e 1 vaga de garagem. Valor 169.000,00. Gostaria de visitar o imóvel? Fale com um de nossos corretores! Interessados tratar pelo telefone (44) 3056-6100 ou (44) 99122-8210

LOTES RURAIS

VENDE-SE CHACARA
C/ 8.000 metros, cabeceira com 323 depois de Lovat. Faz troca em residencia. Interessados tratar pelo telefone: (44) 99907-0104

SEMINOVOS Uvel
A ALEGRIA DE SER CHEVROLET

COM GARANTIA DE QUALIDADE

CARROS	ANO	COR	OPCIONAIS	VALOR
COBALT 1.4 LTZ	13/14	PRATA	COMPLETO	R$ 37.900,00
CRUZE SEDAN LT	14/15	PRETO	COMPLETO, AUT, COURO	R$ 54.900,00
CRUZE SPORT6 LT	14/14	PRATA	COMPLETO, AUT, COURO	R$ 48.900,00
CRUZE SPORT6 LTZ	15/15	PRATA	COMPLETO, AUT, COURO, TS	R$ 58.900,00
CRUZE SEDAN LT TURBO	17/18	BRANCO	COMPLETO, AUT, COURO	R$ 74.900,00
CRUZE SEDAN LTZ II TURBO	16/17	PRATA	COMPLETO, AUT, COURO	R$ 79.900,00
CRUZE SEDAN LTZ I TURBO	17/18	BRANCO	COMPLETO, AUT, COURO	R$ 83.900,00
FORD KA 1.5 SE	18/18	BRANCO	COMPLETO	R$ 43.900,00
MONTANA 1.4 LS	14/15	BRANCO	COMPLETO	R$ 32.900,00
MONTANA 1.4 LS	18/19	BRANCO	COMPLETO	R$ 42.900,00
ONIX 1.0 LT	17/18	BRANCO	COMPLETO	R$ 41.900,00
ONIX 1.4 LT	13/13	BRANCO	COMPLETO	R$ 33.900,00
ONIX PLUS 1.0T LT	19/20	BRANCO	COMPLETO, AUT	R$ 69.900,00
ONIX PLUS 1.0T PREMIER	19/20	BRANCO	COMPLETO, AUT, COURO	R$ 74.900,00
PRISMA 1.4 LT AT	15/16	PRATA	COMPLETO, AUT	R$ 41.900,00
S10 2.8 HIGH COUNTRY DIESEL	17/18	PRETO	COMPLETO, AUT, COURO	R$ 147.900,00
SPIN 1.8 ACT AT	17/18	PRATA	COMPLETO, AUT	R$ 57.900,00
TRACKER 1.4 LTZ TURBO	17/17	PRATA	COMPLETO, AUT, COURO, TS	R$ 74.900,00
TRAILBLAZER LTZ 4X4	17/18	BRANCO	COMPLETO, AUT, COURO, 7L	R$ 163.900,00

CONFIRA MAIS OFERTAS EM NOSSO SITE: WWW.UVEL.COM.BR

SERVIÇOS FINANCEIROS RESPEITE OS LIMITES DE VELOCIDADE

3621-3000

Uvel A ALEGRIA DE SER CHEVROLET

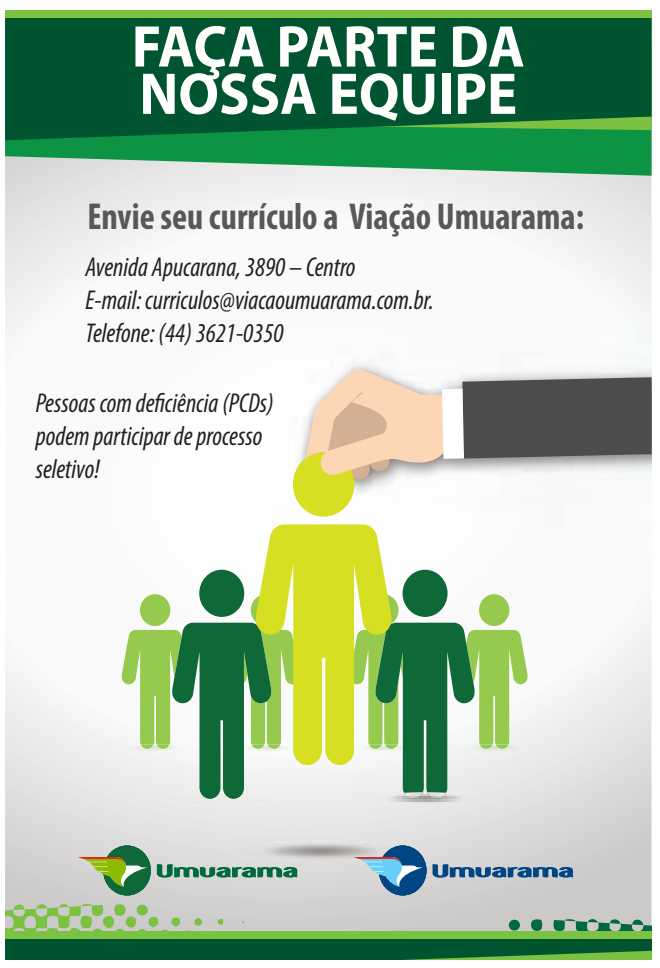

ALUGA-SE. Sala comercial

ALUGA-SE. Sala comercial n. 5 da Galeria Bonaparte, com área total de 34,07 metros quadrados, situado na Rua Desembargador Munhoz de Mello n.º 3694, a 50 metros do Fórum, com uma vaga de garagem, sem condomínio. Valor: R$ 800,00. Maiores informações: 3624-1412.

Publicações legais

leis@ilustrado.com.br

REPÚBLICA FEDERATIVA DO BRASIL
1º SERVIÇO DE REGISTRO DE IMÓVEIS
DA COMARCA DE UMUARAMA – PARANÁ

Ofício

EDITAL

ELAINE MAGALHÃES SOUZA VASCONCELLOS, Oficial do Cartório de Registro de Imóveis do 1º Circunscrição Imobiliária desta Comarca de Umuarama-Pr, na forma da Lei, etc.

Faz público, para ciência dos interessados, que a firma AGOSTINHO MARQUES DA SILVA NETO - ME , inscrita no CNPJ/MF n.º 14.453.324/0001-42, com sede na Rua Padrinho Macedo e Silva, 243, na cidade de Douradina-PR, representada por seu administrador, Agostinho Marques da Silva Neto, portador da C. I. RG 3.812.504-4-SSP-PR e inscrito no CPF nº 484.806.579-87, residente na cidade de Douradina-PR, depositou neste Cartório, sito a Rua Desembargador Munhoz de Mello, nº 3.628, os memoriais, planta e demais documentos relativos ao loteamento denominado **PARQUE AGOSTINHO II**, pretendido nesta Serventia sob nº 231.209 no Livro 1-T, em 15/06/2020, constituído pela área total dos Lotes nºs 83, 84 e 85, da subdivisão do lote nº 3, da Gleba 10, do Núcleo Serra dos Dourados, do Município de Douradina-PR, com a área de 11,30 hectares, localizado na área de expansão urbana do Município de Douradina-PR, de propriedade da firma AGOSTINHO MARQUES DA SILVA NETO - ME, matriculado sob nº 11.344, Livro 02-RG, desta Serventia. Consoante o referido loteamento: Quadra nº 01, contendo 13 lotes, numerados de 01 à 13, com área total de 5.883,95 m²; Quadra nº 02, contendo 12 lotes, numerados de 01 à 12, com área total de 3.100,40 m²; Quadra nº 03, contendo 28, numerados de 01 à 28, com área total de 6.164,00 m²; Quadra nº 04, contendo 24 lotes, numerados de 01 à 24, com área total de 5.394,90 m²; Quadra nº 05, contendo 07 lotes, numerados de 01 à 07, com área total de 1.720,40 m² - sendo: Lote 03 (área institucional I, Lote 04 (área institucional 2), Lote 05 (área institucional 3), Lote 06 (área institucional 4); Quadra nº 06, contendo 05 lotes, numerados de 01 à 05, com área total de 1.732,60 m²; Quadra nº 07, contendo 12 lotes, numerados de 01 à 12, com área total de 3.167,80 m²; Quadra nº 08, contendo 24 lotes, numerados de 01 à 24, com área total de 6.298,00 m²; Quadra nº 09, contendo 25 lotes, numerados de 01 à 25, com área total de 5.321,20 m²; Quadra nº 10, contendo 08 lotes, numerados de 01 à 08, com área total de 1.586,33 m² - sendo: Lote 03 (área institucional 5) e Lote 04 (área institucional 6); Quadra nº 11, contendo 27 lotes, numerados de 01 à 27, com área total de 7.941,13 m²; Quadra nº 12, contendo 05 lotes, numerados de 01 à 05, com área total de 1.695,70 m²; Quadra nº 13, contendo 24 lotes, numerados de 01 à 24, com área total de 6.298,00; Quadra nº 14, contendo 54 lotes, numerados de 01 à 54, com área total de 6.298,00 m²; Quadra nº 15, contendo 07 lotes, numerados de 01 à 07, com área total de 1.793,40 m²; Quadra nº 16, contendo 07 lotes, numerados de 01 à 07, com área total de 1.808,35 m²; Quadra nº 17, contendo 07 lotes, numerados de 01 à 07, com área total de 1.822,15 m²; Quadra nº 18, contendo 07 lotes, numerados de 01 à 07, com área total de 1.837,70; Quadra nº 19, contendo 07 lotes, numerados de 01 à 07, com área total de 1.852,05 m²; Quadra nº 20, contendo 07 lotes, numerados de 01 à 07, com área total de 1.867,00 m²; Quadra nº 21, contendo 03 lotes, numerados de 01 à 03, com área total de 1.881,95 m² - sendo: Lote 01 (área institucional 7), Lote 04 (área institucional 8), Lote 05 (área institucional 9); Quadra nº 22, contendo 01 lote, numerado de 01 (área institucional 10), com área total de 1.821,05 m²; Quadra nº 23, contendo 01 lote, numerado de 01 (área institucional 11), com área total de 706,85 m²; Quadra nº 24, contendo 08 lotes, numerados de 01 à 08, com área total de 1.509,85 m² - sendo Lote 01 (área institucional 12), Lote 07 (área institucional 13) e Lote 08 (área institucional 14); Ruas com área total de 33.493,40 m², totalizando 113.000,00 m².

As impugnações daquelas que se julgarem prejudicados em relação ao referido imóvel, deverão ser apresentadas dentro do prazo de 15 dias, a contar da data da terceira e última publicação do presente edital.

Findo o prazo e não havendo reclamações, será feito o registro, ficando os documentos à disposição dos interessados neste Cartório, durante as horas regulamentares.

Dado e passado nesta Cidade e Comarca de Umuarama-Pr, aos 18 (dezoito) dias do mês de Junho (06) de 2020 (Dois mil e vinte).

A Oficial Aux.:

OFÍCIO DE REGISTRO DE IMÓVEIS 1º OFÍCIO

Loteamento Parque Agostinho II

MUNICÍPIO DE DOURADINA - ESTADO DO PARANÁ

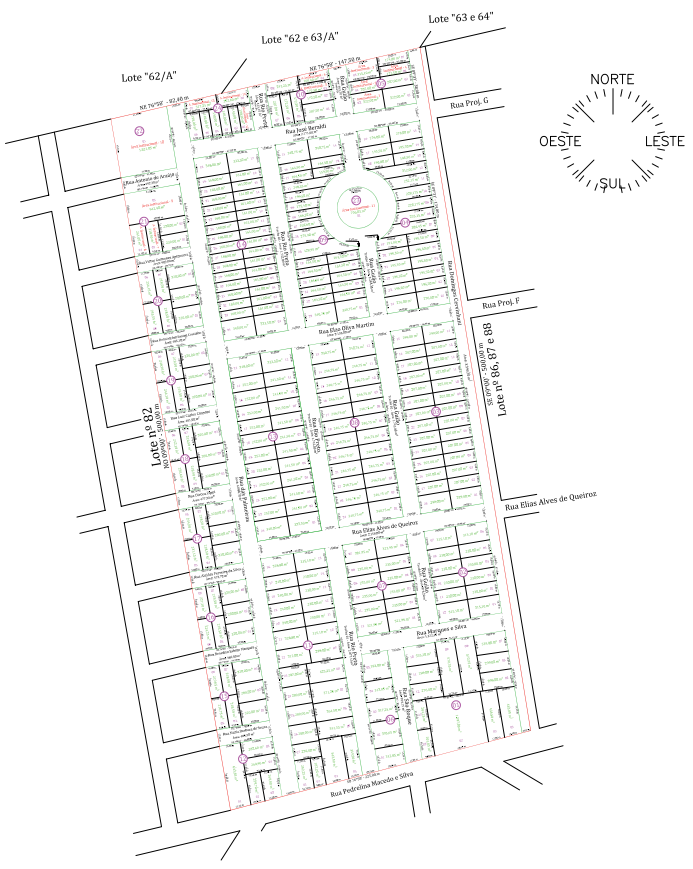

PREFEITURA MUNICIPAL DE ALTO PIQUIRI

Estado do Paraná
DESPACHO
ACOLHO o Parecer da Comissão de Licitação e do Assessor Jurídico referente à Licitação na modalidade Dispensa Por Limite nº 41/2020, para Contratação de empresa para fornecimento de materiais e reparos em calhas.
HOMOLOGO a presente decisão de dispensa para contratação da empresa:
MAURO JUNIOR GIROTO 03890111939, CNPJ/MF: nº 21.701.104/0001-01, Contratação de empresa para fornecimento de materiais e reparos em calhas., determinando sua publicação na Imprensa Oficial como forma e eficácia dos atos, em conformidade com o estabelecido no Artigo 26 da Lei n.º 8.666/93 bem como todas as providências necessárias ao bom e fiel cumprimento da Lei.
LUIS CARLOS BORGES CARDOSO
Prefeito Municipal

PREFEITURA MUNICIPAL DE IVATÉ

Estado do Paraná
PORTARIA Nº.227/2020
CONCEDE férias a servidores Públicos Municipais.
O PREFEITO DO MUNICIPIO DE IVATÉ, Estado do Paraná, no uso de suas atribuições legais,
R E S O L V E:
Art. 1º. CONCEDER férias aos servidores abaixo relacionados, lotados na Secretaria de Educação, Esporte, Cultura e Lazer, conforme segue:

Nº	NOME	PERÍODO DE AQUISIÇÃO	PERÍODO DE FRUIÇÃO
01	Samuel Brasiliano	27/06/2019 à 26/06/2020	30/06/2020 à 29/07/2020
02	José Elias dos Santos	17/02/2019 à 16/02/2020	30/06/2020 à 29/07/2020
04	Sebastião Messias de Oliveira	08/03/2017 à 07/03/2018	30/06/2020 à 29/07/2020

PREFEITURA DO MUNICIPIO DE IVATÉ, Estado do Paraná, aos 30 dias do mês de Junho do ano de 2020.
UNIVALDO CAMPANER
Prefeito Municipal

PORTARIA Nº.229/2020
CONCEDE férias a servidores Públicos Municipais.
O PREFEITO DO MUNICIPIO DE IVATÉ, Estado do Paraná, no uso de suas atribuições legais,
R E S O L V E:
Art. 1º. CONCEDER férias aos servidores abaixo relacionados, lotados na Secretaria de Assistência Social, conforme segue:

Nº	NOME	PERÍODO DE AQUISIÇÃO	PERÍODO DE FRUIÇÃO
01	Jaquicelia de Souza Bortoleto Brito	11/02/2019 à 10/02/2020	01/07/2020 à 30/07/2020
02	Maria de Fatima Silva dos Santos	01/03/2019 à 29/02/2020	01/07/2020 à 30/07/2020

PREFEITURA DO MUNICÍPIO DE IVATÉ, Estado do Paraná, aos 30 dias do mês de Junho do ano de 2020.
UNIVALDO CAMPANER
Prefeito Municipal

PREFEITURA MUNICIPAL DE MARIA HELENA

Estado do Paraná
EXTRATO DE CONTRATO
CONTRATO DE FORNECIMENTO Nº 082/2020
DISPENSA DE LICITAÇÃO Nº 028/2020.
CONTRATANTE: MUNICÍPIO DE MARIA HELENA
CONTRATADA: RS TAP INDÚSTRIA E COMÉRCIO LTDA – ME
CLAUSULA PRIMEIRA - DO OBJETO: O presente contrato tem por objeto a contratação de empresa para fornecimento de 04 (quatro) tapetes vinil sanitizante personalizado, para Secretaria de Saude e seus departamentos, tendo em vista o resultado do Processo/Edital n°. 066/2020, Dispensa de Licitação nº. 028/2020.
CLAUSULA SEGUNDA - DO FORNECIMENTO: A contratada compromete – se a fornece o item contido na tabela abaixo, após autorização da Secretaria Municipal de Saúde.

ITEM	QNT	UND	DESCRIÇÃO DOS PRODUTOS
01	04	UND	Tapetes vinil sanitizante personalizado 0,80 x 0,60

CLAUSULA TERCEIRA - DA VIGÊNCIA: O presente contrato terá vigência a partir do dia 26 de junho de 2020 e termino no dia 31 de dezembro de 2020, encerrando – se também com a aquisição total dos itens.
CLAUSULA QUARTA - DO PREÇO E DA FORMA DE PAGAMENTO: O CONTRATANTE pagará à CONTRATADA, pelo fornecimento, o valor total de R$ 672,00 (seiscentos e setenta e dois reais)
Maria Helena - PR, 26 de junho de 2020.

PREFEITURA MUNICIPAL DE ALTO PIQUIRI

Estado do Paraná
EXTRATO DE CONTRATO DE FORNECIMENTO
CONTRATO Nº: 115/2020
CONTRATANTE: PREFEITURA MUNICIPAL DE ALTO PIQUIRI-PR.
CONTRATADA: MAURO JUNIOR GIROTO 03890111939
DO OBJETO: Contratação de empresa para fornecimento de materiais e reparos em calhas..
DA VIGÊNCIA: O presente CONTRATO terá vigência no inicio da assinatura deste instrumento estendendo-se até 01 de julho de 2021.
DO VALOR CONTRATUAL: O valor referente ao presente CONTRATO é de R$ 15.910,00 (quinze mil, novecentos e dez reais) a serem pagos conforme o cumprimento dos requisitos constantes na Dispensa nº 41/2020.
LUIS CARLOS BORGES CARDOSO
Prefeito Municipal
Contratante
MAURO JUNIOR GIROTO
Representante Legal da Empresa
Contratado

PREFEITURA MUNICIPAL DE ALTO PIQUIRI

Estado do Paraná
AVISO DE LICITAÇÃO
PROCESSO LICITATÓRIO Nº 80/2020
Pregão N.º 33/2020
DATA DA ABERTURA: 13 de julho de 2020.
HORÁRIO: 08:30 horas.
LOCAL: EDIFÍCIO DO PAÇO MUNICIPAL/DEPARTAMENTO DE LICITAÇÃO
OBJETO: Contratação de empresa habilitada no fornecimento de peças elétricas e mão de obra para atender a toda frota municipal conforme ANEXO I do edital.
TIPO: Menor Preço – Global(LOTE).
REGIME CONTRATAÇÃO: Compras e Serviços.
VALOR ESTIMADO: R$ 517.378,00(quinhentos e dezessete mil, trezentos e setenta e oito reais)
CONDIÇÕES DE PAGAMENTO: Conforme a retirada - 30 dias após a emissão da Nota Fiscal
Maiores informações poderão ser obtidas junto à Prefeitura Municipal de Alto Piquiri, pelo site www.altopiquiri.pr.gov.br, pelo telefone (44)3656-8000 ou no Departamento de Licitações, desta Prefeitura Municipal, de Segunda à Sexta-Feira, no horário das 08:00 às 11:30 horas e das 13:30 às 17:00 horas ou pelo e-mail licitacao@altopiquiri.pr.gov.br.
Alto Piquiri - Pr, 29 de junho de 2020
LUIZ APARECIDO RABELO JUNIOR
Pregoeiro Municipal

SÚMULA DE LICENCIAMENTO AMBIENTAL

15ª COMPANHIA DE INFANTARIA MOTORIZADA, inscrito no CNPJ N° 09.674.950/0001-76, torna público que recebeu do IAP, a Renovação de Licença de Operação, com validade até 30/04/2026, para a atividade descrita abaixo:
Atividade: Posto de Abastecimento Próprio.
Endereço: Rua Tenente Roque Valença, S/N. Centro.
Município: Guaíra - PR

PREFEITURA MUNICIPAL DE ALTÔNIA

Estado do Paraná
PROCESSO DE DISPENSA DE LICITAÇÃO Nº. 024/2020
PROCESSO ADMINISTRATIVO Nº 093/2020
TERMO DE RATIFICAÇÃO
O Prefeito do Município de Altônia, Estado do Paraná, CLAUDENIR GERVASONE, no uso de suas atribuições legais e com base no inciso II do Art. 24 da Lei nº. 8.666/93 Autoriza a DISPENSA DE LICITAÇÃO, solicitada pela SECRETARIA DE MEIO AMBIENTE E AGRICULTURA, para Contratação de Empresa para prestação de serviços de confecção de panfletos com imãs para geladeira distribuição nos domicílios do município para conscientização e divulgação da datas de Coleta de Lixo Reciclável, no valor de R$ 5.000,00 (cinco mil reais). Com a empresa: ANDERSON DE SOUZA SERRANO, inscrito no CNPJ sob nº. 24.388.243/0001-07, com sede na Avenida Brasil, 2019 – CEP: 87.550-000, na cidade de Altônia, Estado do Paraná
Os recursos para a contração acima citada serão oriundos da Fonte:
Secretaria de meio Ambiente e Agricultura – Gabinete do Secretario –09.001.185410012.2.058.3390.39 – Outros Serviços de Terceiros – Pessoa Jurídica
Altônia, 30 de junhol de 2020.
CLAUDENIR GERVASONE
Prefeito Municipal

PREFEITURA MUNICIPAL DE ALTÔNIA

Estado do Paraná
DECRETO Nº 089/2020 de 29 de Junho de 2020.
Declara nas Situação de Emergência áreas do município afetadas por Doenças infecciosas virais (15110).
O(A) Senhor(a) Claudenir Gervasone, Prefeito(a) do município de Altônia, localizado no estado de(o) Paraná, no uso das atribuições legais conferidas pela lei orgânica do Município e pelo Inciso IV do artigo 8º da Lei Federal nº 12.608 de 10 de Abrilde 2012,
CONSIDERANDO:
Que ocorreu PANDEMIA DE COVID 19 afetando as áreas descritas no Formulário de Informações do Desastre (FIDE) anexo ao presente Decreto;Como conseqüência desse desastre, resultaram os danos humanos e ambientais e os prejuízos públicos descritos no formulário FIDE anexo a este Decreto; Que o parecer da COMPDEC municipal relatando a ocorrência desse desastre é favorável à declaração de Situação de Emergência.
DECRETA:
Art. 1º. Fica declarada Situação de Emergência nas áreas do município contidas no Formulário de Informações de Desastre (FIDE) e demais documentos anexos a este Decreto, em virtude do desastre classificado e codificado como Doenças infecciosas virais (15110).
Art. 2º. Autoriza-se a mobilização de todos os órgãos municipais para atuarem sob a coordenação da COMPDEC municipal, nas ações de resposta ao desastre e reabilitação do cenário e reconstrução.
Art. 3º. Autoriza-se a convocação de voluntários para reforçar as ações de resposta ao desastre e realização de campanhas de arrecadação de recursos junto à comunidade, com o objetivo de facilitar as ações de assistência à população afetada pelo desastre, sob a coordenação da COMPDEC municipal.
Art. 4º. De acordo com o estabelecido nos incisos XI e XXV do artigo nº 5 da Constituição Federal, autoriza-se as autoridades administrativas e os agentes da Defesa Civil, diretamente responsáveis pelas ações de resposta ao desastre e em caso de risco iminente, a: Penetrar nas casas, para prestar socorro ou para determinar a pronta evacuação; Usar de propriedade particular, no caso de iminente perigo público, assegurada ao proprietário indenização posterior se houver dano; Será responsabilizado o agente da Defesa Civil ou autoridade administrativa que Parágrafo único: se omitir de suas obrigações, relacionadas com a segurança global da população.
Art. 5º. De acordo com o estabelecido no Artigo 5º do Decreto-Lei nº 3.365 de 21 de Junho de 1941, autoriza-se o início dos processos de desapropriação, por utilidade pública, de propriedades particulares comprovadamente localizadas em áreas de risco intensificado de desastre.
§ 1º. No processo de desapropriação, deverão ser consideradas a depreciação e a desvalorização que ocorrem em propriedades localizadas em áreas inseguras.
§ 2º. Sempre que possível essas propriedades serão trocadas por outras situadas em áreas seguras, e o processo de desmontagem e reconstrução das edificações, em locais seguros, será apoiado pela comunidade.
Art. 6º. Com base no Inciso IV do artigo 24 da Lei nº 8.666 de 21 de Junho de 1993, sem prejuízo das restrições da Lei de Responsabilidade Fiscal (LC 101/2000), ficam dispensados de licitação os contratos de aquisição de bens necessários às atividades de resposta ao desastre, de prestação de serviços e obras relacionadas com a reabilitação do cenário de desastre, desde que possam ser concluídas no prazo máximo de cento e oitenta dias (180) consecutivos e ininterruptos, contados à partir da caracterização do desastre e sendo vedada a prorrogação dos contratos.
Art. 7º. Este Decreto entra em vigor na data de sua publicação, devendo vigorar por 180 dias.
REGISTRE-SE, PUBLIQUE-SE, CUMPRA-SE.
Gabinete do Prefeito, 29 de Junho de 2020.
Claudenir Gervasone
Prefeito(a) Municipal

PREFEITURA MUNICIPAL DE ALTONIA

Estado do Paraná
ATA DE REGISTRO DE PREÇOS Nº 009/2020
REF. PREGÃO PRESENCIAL 021/2020
PROCESSO LICITATÓRIO Nº 059/2020
MODALIDADE PREGÃO PRESENCIAL Nº 021/2020– REGISTRO DE PREÇOS – PMA
Aos 28 dias do mês de abril de 2020, foi homologado o Pregão Presencial – Registro de Preços 009/2020 – PMA modalidade Pregão Presencial 021/2020, pelo Decreto 055/2020, publicado no Jornal Umuarama Ilustrado no dia 07/05/2020, processo em que foi expedida a presente Ata de Registro de Preços, de acordo com o disposto na Lei Federal nº 10.520 de 17 de julho de 2002, Decretos Municipais nº 323/2006 E 098/2010, e disposições da Lei Federal nº 8.666 de 21 de junho de 1993, que conjuntamente com as condições a seguir estipuladas, regem o relacionamento obrigacional entre o ÓRGÃO GERENCIADOR (MUNICÍPIO DE ALTÔNIA), pessoa jurídica de direito público interno, inscrita no CNPJ sob nº 81.478.059/0001-91, com sede administrativa na Rua Rui Barbosa, 815, Centro, em Altônia - PR., neste ato representado pelo Prefeito Municipal, o EXMO: SR. CLAUDENIR GERVASONE, portador do RG n.º 1.489.320 SSP/PR e CPF nº 408.411.629-72, residente na Avenida Gralha Azul, 487, na cidade de Altônia, Estado do Paraná e o DETENTOR DA ATA: a Empresas: BRAVONUTRI COMERCIO DE PRODUTOS NUTRICIONAIS EIRELI - EPP, inscrito no CNPJ sob nº. 26.231.202/0001-38, localizada na Rua Lopes Trovão 266, FONE: (44) 3029-2699, na cidade de Maringá, estado do Paraná, neste ato representada pelo Sr. Lucas Garcia Bravo, portador do RG nº 14.588.902-2 SSP/PR e do CPF nº. 081.572.779-81, residente na Rua Princesa Isabel, 1451, na cidade de Maringá, estado do Paraná, à saber:
1. Consideram-se registrados os itens constantes em anexo.
1.1.1.Faz parte do Rol de encargos da Detentora da Ata, por sua conta, custo e risco para REGISTRO DE PREÇOS Objetivando a Contratação de Empresa para formalização de Ata de Registro de Preços prevendo o Fornecimento Futuro de Leites especiais e fórmulas infantis, para distribuição gratuita a pacientes previamente cadastrados nas Secretarias de Saúde e Desenvolvimento Social
1.1.2 A presente Ata de Registro de Preços terá vigência de 06 (seis) meses a contar de sua assinatura.
1.2 O ÓRGÃO GERENCIADOR efetuará seus pedidos ao fornecedor, através da entrega de uma via da nota de empenho ou autorização de entrega por onde correrá a despesa, mediante comprovante de recebimento por qualquer meio, inclusive fac-simile, na forma descrita no Edital de Pregão 021/2020– Registro de Preços – PMA.
1.3 O prazo para entrega do respectivo item será de 04 (quatro) dias, corridas após a notificação através de Nota de Empenho, conforme estabelecido no Edital do Processo de Pregão – Registro de Preços, inclusive nas condições já estabelecidas, pelo DETENTOR DA ATA DE REGISTRO DE PREÇOS, de cada pedido de fornecimento representado pela correspondente NOTA DE EMPENHO OU AUTORIZAÇÃO DE ENTREGA, emitida pelo ÓRGÃO GERENCIADOR.
1.4 Os valores devidos pela Prefeitura serão pagos em até 30 (trinta) dias após a prestação de serviços, contatos da apresentação da nota fiscal/fatura, à vista do Termo de Recebimento Definitivo do objeto ou recibo, liquidação das despesas e apresentação dos comprovantes de regularidade perante o INSS e FGTS, podendo essas regularidades ser confirmadas por via eletrônica pela contratante.
1.4.1 As notas fiscais/faturas que apresentarem incorreções serão devolvidas ao Detentor da Ata e seu vencimento ocorrerá após a data de sua apresentação válida.
1.4.2 O pagamento será feito mediante crédito aberto em conta corrente em nome do Detentor da Ata, desde que informada na respectiva nota fiscal.
1.5 O objeto desta licitação deverá ser executado conforme a necessidade, contados a partir da assinatura do contrato (ou retirada do instrumento equivalente, conforme o caso), conforme as condições estabelecidas no Processo de Registro de Preços nº 021/2020 – PMA.
1.6 Os recursos para pagamento decorrentes da aquisição do objeto da presente licitação serão recursos oriundos de Dotações Orçamentárias dos Órgãos da Administração Municipal que vierem fazer uso do Registro de Preço,recursos estes previstos no orçamento do Município.
1.7 Esta Ata de Registro de Preços não obriga a Administração a firmar as contratações com o Detentor da Ata, podendo, inclusive, firmar para um ou mais item constante do lote registrado, ficando-lhe facultada a utilização de outros meios, assegurada, nesta hipótese, a preferência do beneficiário do registro em igualdade de condições, nos termos do parágrafo quarto, artigo 15, da Lei Federal nº 8.666/93 e suas alterações.
1.8 O descumprimento do prazo de entrega sujeitará o fornecedor às seguintes sanções, sem prejuízo das previstas no item XIV do Edital do Pregão Presencial 021/2020– Registro de Preços – PMA, que desta Ata faz parte integrante:
1.8.1 Ficará impedida de licitar e contratar com a Administração direta e autárquica do Município de Altônia pelo prazo de até 5 (cinco) anos, ou enquanto perdurarem os motivos determinantes da punição, a pessoa, física ou jurídica, que praticar quaisquer atos previstos no artigo 7º da Lei federal nº 10.520, de 17 de julho de 2002, c.c. o artigo 15 do Decreto Municipal nº 011/2011.
1.8.2 A sanção de que trata o subitem anterior poderá ser aplicada juntamente com as multas estipuladas em ato normativo dos órgãos participantes, garantido o exercício de prévia e ampla defesa e registrada no Cadastro de Fornecedores do Município de Altônia.
1.8.3 As multas são autônomas e a aplicação de uma não exclui a de outra.
1.8.4 Os procedimentos para aplicação de advertência e multa relativas ao inadimplemento de obrigações contratuais, serão conduzidos no âmbito do Órgão Participante contratante e as penalidades serão aplicadas por autoridade competente do mesmo órgão.
1.8.5 Os procedimentos para aplicação das demais penalidades não indicadas no parágrafo anterior, serão conduzidos no âmbito do Órgão Gerenciador e as penalidades serão aplicadas por autoridade competente do mesmo órgão.
1.9 O Registro de Preços poderá ser suspenso ou cancelado no interesse da Administração e nas hipóteses dos artigos 77 e 78, da Lei Federal nº 8.666/93, ou a pedido justificado do interessado, presente às razões orientadas pela Teoria da Imprevisão.
1.10 O DETENTOR DA ATA deverá manter, enquanto vigorar o Registro de Preços e em compatibilidade com as obrigações por ele assumidas, todas as condições de habilitação e qualificação exigidas no Edital de Pregão 021/2020 – Registro de Preços – PMA.
1.11 Faz parte integrante desta Ata de Registro de Preços, aplicando-se-lhe todos os seus dispositivos, o respectivo Edital de Pregão, os termos aditados e a proposta da detentora da Ata naquilo que não contrariar as presentes disposições.
1.12 As questões oriundas desta Ata e do procedimento licitatório que a precedeu, serão dirimidas no Foro da Comarca de ALTÔNIA, Estado do Paraná, esgotadas as vias administrativas.
1.13 Para constar que foi lavrado a presente Ata de Registro de Preços, que vai assinada pelo Senhor Claudenir Gervasone, Prefeito do Município de ALTÔNIA-PR, e pelos Representantes das Empresas já qualificados preambularmente, representando a Detentora e testemunhas.
Altônia , 07 de maio de 2020.

PREFEITURA MUNICIPAL DE ALTONIA

Estado do Paraná
ATA DE REGISTRO DE PREÇOS Nº 010/2020
REF. PREGÃO PRESENCIAL 021/2020
PROCESSO LICITATÓRIO Nº 059/2020
MODALIDADE PREGÃO PRESENCIAL Nº 021/2020– REGISTRO DE PREÇOS – PMA
Aos 28 dias do mês de abril de 2020, foi homologado o Pregão Presencial – Registro de Preços 010/2020 – PMA modalidade Pregão Presencial 021/2020, pelo Decreto 055/2020, publicado no Jornal Umuarama Ilustrado no dia 07/05/2020, processo em que foi expedida a presente Ata de Registro de Preços, de acordo com o disposto na Lei Federal nº 10.520 de 17 de julho de 2002, Decretos Municipais nº 323/2006 E 098/2010, e disposições da Lei Federal nº 8.666 de 21 de junho de 1993, que conjuntamente com as condições a seguir estipuladas, regem o relacionamento obrigacional entre o ÓRGÃO GERENCIADOR (MUNICÍPIO DE ALTÔNIA), pessoa jurídica de direito público interno, inscrita no CNPJ sob nº 81.478.059/0001-91, com sede administrativa na Rua Rui Barbosa, 815, Centro, em Altônia - PR., neste ato representado pelo Prefeito Municipal, o EXMO: SR. CLAUDENIR GERVASONE, portador do RG n.º 1.489.320 SSP/PR e CPF nº 408.411.629-72, residente na Avenida Gralha Azul, 487, na cidade de Altônia, Estado do Paraná e o DETENTOR DA ATA: a Empresas: NORTE NUTRI PRODUTOS MEDICOS E NUTRIÇÃO EIRELI, inscrito no CNPJ sob nº. 29.515.361/0001-52, localizada na Avenida Arcebispo Geraldo Fernandes 2777, FONE: (43) 3354-0034, na cidade de Londrina, estado do Paraná, neste ato representada pela Sra. Regina dos Santos Silva, portadora do RG nº 10.592.019-9 SSP/PR e do CPF nº. 069.570.499-06, residente na cidade de Londrina, estado do Paraná, à saber:
1. Consideram-se registrados os itens constantes em anexo.
1.1.2.Faz parte do Rol de encargos da Detentora da Ata, por sua conta, custo e risco para REGISTRO DE PREÇOS Objetivando a Contratação de Empresa para formalização de Ata de Registro de Preços prevendo o Fornecimento Futuro de Leites especiais e fórmulas infantis, para distribuição gratuita a pacientes previamente cadastrados nas Secretarias de Saúde e Desenvolvimento Social
1.1.3.
1.1.2 A presente Ata de Registro de Preços terá vigência de 06 (seis) meses a contar de sua assinatura.
1.2 O ÓRGÃO GERENCIADOR efetuará seus pedidos ao fornecedor, através da entrega de uma via da nota de empenho ou autorização de entrega por onde correrá a despesa, mediante comprovante de recebimento por qualquer meio, inclusive fac-simile, na forma descrita no Edital de Pregão 021/2020– Registro de Preços – PMA.
1.3 O prazo para entrega do respectivo item será de 04 (quatro) dias, corridas após a notificação através de Nota de Empenho, conforme estabelecido no Edital do Processo de Pregão – Registro de Preços, inclusive nas condições já estabelecidas, pelo DETENTOR DA ATA DE REGISTRO DE PREÇOS, de cada pedido de fornecimento representado pela correspondente NOTA DE EMPENHO OU AUTORIZAÇÃO DE ENTREGA, emitida pelo ÓRGÃO GERENCIADOR.
1.4 Os valores devidos pela Prefeitura serão pagos em até 30 (trinta) dias após a prestação de serviços, contatos da apresentação da nota fiscal/fatura, à vista do Termo de Recebimento Definitivo do objeto ou recibo, liquidação das despesas e apresentação dos comprovantes de regularidade perante o INSS e FGTS, podendo essas regularidades ser confirmadas por via eletrônica pela contratante.
1.4.1 As notas fiscais/faturas que apresentarem incorreções serão devolvidas ao Detentor da Ata e seu vencimento ocorrerá após a data de sua apresentação válida.
1.4.2 O pagamento será feito mediante crédito aberto em conta corrente em nome do Detentor da Ata, desde que informada na respectiva nota fiscal.
1.5 O objeto desta licitação deverá ser executado conforme a necessidade, contados a partir da assinatura do contrato (ou retirada do instrumento equivalente, conforme o caso), conforme as condições estabelecidas no Processo de Registro de Preços nº 021/2020 – PMA.
1.6 Os recursos para pagamento decorrentes da aquisição do objeto da presente licitação serão recursos oriundos de Dotações Orçamentárias dos Órgãos da Administração Municipal que vierem fazer uso do Registro de Preço,recursos estes previstos no orçamento do Município.
1.7 Esta Ata de Registro de Preços não obriga a Administração a firmar as contratações com o Detentor da Ata, podendo, inclusive, firmar para um ou mais item constante do lote registrado, ficando-lhe facultada a utilização de outros meios, assegurada, nesta hipótese, a preferência do beneficiário do registro em igualdade de condições, nos termos do parágrafo quarto, artigo 15, da Lei Federal nº 8.666/93 e suas alterações.
1.8 O descumprimento do prazo de entrega sujeitará o fornecedor às seguintes sanções, sem prejuízo das previstas no item XIV do Edital do Pregão Presencial 021/2020– Registro de Preços – PMA, que desta Ata faz parte integrante:
1.8.1 Ficará impedida de licitar e contratar com a Administração direta e autárquica do Município de Altônia pelo prazo de até 5 (cinco) anos, ou enquanto perdurarem os motivos determinantes da punição, a pessoa, física ou jurídica, que praticar quaisquer atos previstos no artigo 7º da Lei federal nº 10.520, de 17 de julho de 2002, c.c. o artigo 15 do Decreto Municipal nº 011/2011.
1.8.2 A sanção de que trata o subitem anterior poderá ser aplicada juntamente com as multas estipuladas em ato normativo dos órgãos participantes, garantido o exercício de prévia e ampla defesa e registrada no Cadastro de Fornecedores do Município de Altônia.
1.8.3 As multas são autônomas e a aplicação de uma não exclui a de outra.
1.8.4 Os procedimentos para aplicação de advertência e multa relativas ao inadimplemento de obrigações contratuais, serão conduzidos no âmbito do Órgão Participante contratante e as penalidades serão aplicadas por autoridade competente do mesmo órgão.
1.8.5 Os procedimentos para aplicação das demais penalidades não indicadas no parágrafo anterior, serão conduzidos no âmbito do Órgão Gerenciador e as penalidades serão aplicadas por autoridade competente do mesmo órgão.
1.9 O Registro de Preços poderá ser suspenso ou cancelado no interesse da Administração e nas hipóteses dos artigos 77 e 78, da Lei Federal nº 8.666/93, ou a pedido justificado do interessado, presente às razões orientadas pela Teoria da Imprevisão.
1.10 O DETENTOR DA ATA deverá manter, enquanto vigorar o Registro de Preços e em compatibilidade com as obrigações por ele assumidas, todas as condições de habilitação e qualificação exigidas no Edital de Pregão 021/2020 – Registro de Preços – PMA.
1.11 Faz parte integrante desta Ata de Registro de Preços, aplicando-se-lhe todos os seus dispositivos, o respectivo Edital de Pregão, os termos aditados e a proposta da detentora da Ata naquilo que não contrariar as presentes disposições.
1.12 As questões oriundas desta Ata e do procedimento licitatório que a precedeu, serão dirimidas no Foro da Comarca de ALTÔNIA, Estado do Paraná, esgotadas as vias administrativas.
1.13 Para constar que foi lavrado a presente Ata de Registro de Preços, que vai assinada pelo Senhor Claudenir Gervasone, Prefeito do Município de ALTÔNIA-PR, e pelos Representantes das Empresas já qualificados preambularmente, representando a Detentora e testemunhas.
Altônia , 07 de maio de 2020.

PREFEITURA MUNICIPAL DE CIDADE GAÚCHA

Estado do Paraná
RESUMO DE EDITAL DO PREGÃO PRESENCIAL N.º 028/2020 - PMCG
PROCESSO N.º 047
O MUNICIPIO DE CIDADE GAÚCHA – PR; através da presente licitação, na modalidade PREGÃO PRESENCIAL consoante a Lei Federal n.º 8.666/93, 10.520/02, Lei Complementar n.º 123/06, Lei Complementar n.º 147/14 e Lei Municipal n.º 2.316/18, tem a finalidade de receber propostas, conforme descrição no anexo I do edital, pelo MENOR PREÇO POR ITEM, do objeto descrito no lote, deste edital que visa atender às dotações Orçamentárias desta Municipalidade.
CREDENCIAMENTO ENTREGA E PROTOCOLO DOS ENVELOPES:
Até as 09:00 hr do relógio afixado no referido departamento no dia 15/ 07/ 2020, Rua Juscelino Kubitscheck de Oliveira, n.º 2394, centro, Sala da Comissão Permanente de Licitação, Município de Cidade Gaúcha - PR.
ABERTURA E JULGAMENTO DOS ENVELOPES:
Dia 15/ 07/ 2020 as 09:30 hr na Rua Juscelino Kubitscheck de Oliveira, n.º 2394, centro, Sala da Comissão Permanente de Licitação, Município de Cidade Gaúcha - PR.
1 - DO OBJETO:
1-1 – A presente licitação, do tipo menor preço, por item, tem como objeto a aquisição futura e parcelada de gêneros alimentícios, destinados a atender as diversas Secretarias Municipais da Prefeitura Municipal de Cidade Gaúcha – PR.
Poderão participar da licitação pessoas jurídicas que atuam no ramo pertinente ao objeto licitado, observadas as condições constantes do Edital.
Outras informações de interesse serão prestadas pelo Pregoeiro, Sr. Geovane Martins de Souza, nomeado pela portaria n.º 033/2020, bem como a entrega do edital no horário normal de expediente, nas dependências da Prefeitura Municipal de Cidade Gaúcha - PR, sito a R. Juscelino Kubitscheck de Oliveira, n.º 2394, centro.
Cidade Gaúcha – PR; 30 de Junho de 2020.
ALEXANDRE LUCENA
Prefeito Municipal

PREFEITURA MUNICIPAL DE ALTONIA

Estado do Paraná
ATA DE REGISTRO DE PREÇOS Nº 012/2020
REF. PREGÃO PRESENCIAL 022/2020
PROCESSO LICITATÓRIO Nº 060/2020
MODALIDADE PREGÃO PRESENCIAL Nº 022/2020 – REGISTRO DE PREÇOS – PMA
Aos 28 dias do mês de abril de 2020, foi homologado o Pregão Presencial – Registro de Preços 012/2020 – PMA modalidade Pregão Presencial 022/2020, pelo Decreto 056/2020, publicado no Jornal Umuarama Ilustrado no dia 29/04/2020, processo em que foi expedida a presente Ata de Registro de Preços, de acordo com o disposto na Lei Federal nº 10.520 de 17 de julho de 2002, Decretos Municipais nº 323/2006 E 098/2010, e disposições da Lei Federal nº 8.666 de 21 de junho de 1993, que conjuntamente com as condições a seguir estipuladas, regem o relacionamento obrigacional entre o ÓRGÃO GERENCIADOR (MUNICÍPIO DE ALTÔNIA), pessoa jurídica de direito público interno, inscrita no CNPJ sob nº 81.478.059/0001-91, com sede administrativa na Rua Rui Barbosa, 815, Centro, em Altônia - PR., neste ato representado pelo Prefeito Municipal, o EXMO

Publicações legais

leis@ilustrado.com.br

PREFEITURA MUNICIPAL DE ALTONIA

Estado do Paraná
ATA DE REGISTRO DE PREÇOS Nº 15/2020
REF. PREGÃO PRESENCIAL 28/2020
PROCESSO LICITATÓRIO Nº 76/2020
MODALIDADE PREGÃO PRESENCIAL Nº 28/2019 – REGISTRO DE PREÇOS – PMA
Aos 02/06/20, foi homologado o Pregão Presencial – Registro de Preços 28 /2020– PMA modalidade Processo Administrativo nº 76/2020, pelo Decreto 73/2020, publicado no Jornal Umuarama Ilustrado no dia 05/06/2020, processo em que foi expedida a presente Ata de Registro de Preços, de acordo com o disposto na Lei Federal nº 10.520 de 17 de julho de 2002, Decretos Municipais nº 323/2006 e 098/2010, e disposições da Lei Federal nº 8.666 de 21 de junho de 1993, que conjuntamente com as condições a seguir estipuladas, regem o relacionamento obrigacional entre o ÓRGÃO GERENCIADOR MUNICÍPIO DE ALTÔNIA, pessoa jurídica de direito público interno, inscrita no CNPJ sob nº 81.478.059/0001-91, com sede administrativa na Rua Rui Barbosa, 815, Centro, em Altônia – PR., neste ato representado pelo Prefeito, o EXMO: SR. CLAUDENIR Gervase, portador do RG n.º 1.489.320 SSP/PR e CPF nº 408.411.629-72, residente na Avenida Gralha Azul, 487, na cidade de Altônia, Estado do Paraná e os DETENTORES DA ATA: A EMPRESA: CIRÚRGICA PARANA DISTRIBUIDORA DE EQUIPAMENTOS LTDA-ME, , inscrito no CNPJ sob nº.05.746.444/0001-94, neste ato representada pelo Sr. EDIEL DE MORAES PINHEIRO, portador do CPF nº. 320.839.129-34, residente na cidade de Umuarama, à saber:
1. Consideram-se registrados os itens constantes em anexo.
1.1.1.Faz parte do Rol de encargos da Detentora da Ata, por sua conta, custo e risco para Fornecimento de Medicamentos e materiais médicos e odontológicos para atendimento da secretaria de saúde e Hospital Municipal.
1.1.2.
1.1.2 A presente Ata de Registro de Preços terá vigência de meses a contar de sua assinatura.
1.2 O ÓRGÃO GERENCIADOR efetuará seus pedidos ao fornecedor, através da entrega de uma via da nota de empenho ou autorização de entrega por onde correrá a despesa, mediante comprovante de recebimento por qualquer meio, inclusive fac-simile, na forma descrita no Edital de Pregão 28 /2020– Registro de Preços – PMA.
1.3 O prazo para entrega do respectivo item será de 04 (quatro) horas após a solicitação, conforme estabelecido no Processo de Pregão – Registro de Preços, inclusive nas condições já estabelecidas, pelo DETENTOR DA ATA DE REGISTRO DE PREÇOS, de cada pedido de fornecimento representado pela correspondente NOTA DE EMPENHO OU AUTORIZAÇÃO DE ENTREGA, emitida pelo ÓRGÃO GERENCIADOR.
1.4 Os valores devidos pela Prefeitura serão pagos em até 30 (trinta) dias após a prestação de serviços, contatos da apresentação da nota fiscal/fatura, à vista do Termo de Recebimento Definitivo do objeto ou recibo, liquidação das despesas e apresentação dos comprovantes de regularidade perante o INSS e FGTS, podendo essas regularidades ser confirmadas por via eletrônica pela contratante.
1.4.1 As notas fiscais/faturas que apresentarem incorreções serão devolvidas ao Detentor da Ata e seu vencimento ocorrerá após a data de sua apresentação válida.
1.4.2 O pagamento será feito mediante crédito aberto em conta corrente em nome do Detentor da Ata, desde que informada na respectiva nota fiscal.
1.5 O objeto desta licitação deverá ser executado conforme a necessidade, contados a partir da assinatura do contrato (ou retirada do instrumento equivalente, conforme o caso), conforme as condições estabelecidas no Processo de Registro de Preços nº 28 /2020– PMA.
1.6 As despesas decorrentes dos pedidos de fornecimento correrão à conta da Unidade Orçamentária, a seguir descriminadas, constante da Nota de Empenho ou Autorização de Entrega específica: Os recursos para pagamento decorrentes da aquisição do objeto da presente licitação serão recursos oriundos da Fonte:
1.7 Esta Ata de Registro de Preços não obriga a Administração a firmar as contratações com o Detentor da Ata, podendo, inclusive, firmar para um ou mais item constante do lote registrado, ficando-lhe facultada a utilização de outros meios, assegurada, nesta hipótese, a preferência do beneficiário do registro em igualdade de condições, nos termos do parágrafo quarto, artigo 15, da Lei Federal nº 8.666/93 e suas alterações.
1.8 O descumprimento do prazo de entrega sujeitará o fornecedor às seguintes sanções, sem prejuízo das previstas no item XIV do Edital do Pregão Presencial 28 /2020– Registro de Preços – PMA, que desta Ata faz parte integrante:
1.8.1 Ficará impedida de licitar e contratar com a Administração direta e autárquica do Município de Altônia pelo prazo de até 5 (cinco) anos, ou enquanto perdurarem os motivos determinantes da punição, a pessoa, física ou jurídica, que praticar quaisquer atos previstos no artigo 7º da Lei federal nº 10.520, de 17 de julho de 2002, c.c. o artigo 15 do Decreto Municipal nº 011/2011.
1.8.2 A sanção de que trata o subitem anterior poderá ser aplicada juntamente com as multas estipuladas em ato normativo dos órgãos participantes, garantido o exercício de prévia e ampla defesa e registrada no Cadastro de Fornecedores do Município de Altônia.
1.8.3 As multas são autônomas e a aplicação de uma não exclui a de outra.
1.8.4 Os procedimentos para aplicação de advertência e multa relativas ao inadimplemento de obrigações contratuais serão conduzidos no âmbito do Órgão Participante contratante e as penalidades serão aplicadas por autoridade competente do mesmo órgão.
1.8.5 Os procedimentos para aplicação das demais penalidades não indicadas no parágrafo anterior, serão conduzidos no âmbito do Órgão Gerenciador e as penalidades serão aplicadas por autoridade competente do mesmo órgão.
1.9 O Registro de Preços poderá ser suspenso ou cancelado no interesse da Administração e nas hipóteses dos artigos 77 e 78, da Lei Federal nº 8.666/93, ou a pedido justificado do interessado, presente às razões orientadas pela Teoria da Imprevisão.
1.10 O DETENTOR DA ATA deverá manter, enquanto vigorar o Registro de Preços e em compatibilidade com as obrigações por ele assumidas, todas as condições de habilitação e qualificação exigidas no Edital de Pregão 28 /2019 – Registro de Preços – PMA.
1.11 Faz parte integrante desta Ata de Registro de Preços, aplicando-se-lhe todos os seus dispositivos, o respectivo Edital de Pregão, os termos aditados e a proposta da detentora da Ata naquilo que não contrariar as presentes disposições.
1.12 As questões oriundas desta Ata e do procedimento licitatório que a precedeu, serão dirimidas no Foro da Comarca de ALTÔNIA, Estado do Paraná, esgotadas as vias administrativas.
1.13 Para constar que foi lavrado a presente Ata de Registro de Preços, que vai assinada pelo Senhor Claudenir Gervasone, Prefeito do Município de ALTÔNIA-PR, e pelos Representantes das Empresas já qualificados preambularmente, representando a Detentora e testemunhas.
Altônia,05/06/2020

PREFEITURA MUNICIPAL DE CAFEZAL DO SUL

Estado do Paraná
EXTRATO DO CONTRATO N.110/2020 PROCESSO ADMINISTRATIVO N° 48/2020 PARTES: Pref. Municipal de Cafezal do Sul e M.V.L. ENGENHARIA E CONSTRUÇOES LTDA. OBJETO: Contratação de empresa para a implantação de melhorias sanitárias domiciliares no Município de Cafezal do Sul, conforme Convenio FUNASA nº 393/2016, Convenio nº 839331/2016, processo nº 25220.001973/2019-11,celebrados entre FUNASA – Fundação Nacional de Saúde e o Município de Cafezal do Sul..
.FUNDAMENTAÇÃO LEGAL: Tomada de preço Nº 04/2020
Dotação orçamentária:
DESCRIÇÃO DA NATUREZADOTAÇÃO COMPLETANATUREZAFR VALOR RED.ORGÃO
OBRAS E INSTALAÇÕES10.001.175121300.3004449051736453.817,76269Serv. P. e Rodov.
OBRAS E INSTALAÇÕES10.001.175121300.300244905110001.373,04259Serv. P. e Rodov.
Total 455.190,80
R$ 336.841,20 (trezentos e trinta e seis mil e oitocentos e quarenta e um reais e vinte centavos).
Prazo de Vigência: 12 meses
- ASSINAM: MARIO JUNIO KAZUO DA SILVA – Prefeitura e M.V.L. ENGENHARIA E CONSTRUÇOES LTDA. Data: 29 de junho de 2020.

PREFEITURA MUNICIPAL DE CAFEZAL DO SUL

Estado do Paraná
EXTRATO DO CONTRATO N.109/2020 PROCESSO ADMINISTRATIVO N° 59/2020 PARTES: Pref. Municipal de Cafezal do Sul e FELIPE RUIZ LOPES PAPELARIA. OBJETO: Aquisição de materiais de expediente para atender a agricultura familiar, conforme Convênio nº 55/2020
.FUNDAMENTAÇÃO LEGAL: Tomada de preço Nº 05/2020
Dotação orçamentária:
DESCRIÇÃO DA NATUREZADOTAÇÃO COMPLETANATUREZAFR VALOR RED.ORGÃO
MATERIAL DE CONSUMO09.001.206061600.20173390301000 1.391,30 248 Agricultura
MATERIAL DE CONSUMO09.001.206061600.2017390030840 26.119,56 376 Agricultura
Total 27.510,86
R$ 810,00 (oitocentos e dez reais);
Prazo de Vigência: 12 meses
- ASSINAM: MARIO JUNIO KAZUO DA SILVA – Prefeitura FELIPE RUIZ LOPES PAPELARIA. Data: 26 de junho de 2020.

PREFEITURA MUNICIPAL DE CAFEZAL DO SUL

Estado do Paraná
EXTRATO DO CONTRATO N.111/2020 PROCESSO ADMINISTRATIVO N° 40/2020 PARTES: Pref. Municipal de Cafezal do Sul e RCM PAVIMENTAÇÃO E CONSTRUÇÕES LTDA. OBJETO: Contratação de empresa para a construção de barracão industrial para coleta seletiva na sede do município, conforme convenio nº 312/2019, protocolo nº 15.951.419-6, SIT nº 44145, celebrado entre Secretaria de Desenvolvimento Sustentável e do Turismo, o Instituto das Águas do Paraná e Munícipio de Cafezal do Sul.
.FUNDAMENTAÇÃO LEGAL: Tomada de preço Nº 03/2020
Dotação orçamentária:
DESCRIÇÃO DA NATUREZADOTAÇÃO COMPLETANATUREZAFR VALOR RED.ORGÃO
OBRAS E INSTALAÇÕES09.001.185411600.2044449051839300.000,00360Agricultura
OBRAS E INSTALAÇÕES09.001.185411600.204444905110005.535,55361Agricultura
Total 305.535,55
R$ 304.900,00 (trezentos e quatro mil e novecentos reais);
Prazo de Vigência: 12 meses
- ASSINAM: MARIO JUNIO KAZUO DA SILVA – Prefeitura RCM PAVIMENTAÇÃO E CONSTRUÇÕES LTDA. Data: 26 de junho de 2020.

PREFEITURA MUNICIPAL DE CAFEZAL DO SUL

Estado do Paraná
EXTRATO DO CONTRATO N.112/2020 PROCESSO ADMINISTRATIVO N° 60/2020 PARTES: Pref. Municipal de Cafezal do Sul e PRÓ AGRÍCOLA IPORÃ LTDA.. OBJETO: Aquisição de materiais elétricos e ferramentas, para atender a secretaria de Obras, Serviços Públicos e Rodoviários, para a manutenção e conservação de bens e espaços públicos em todo o Município.
.FUNDAMENTAÇÃO LEGAL: Pregão Nº 24/2020
Dotação orçamentária:
DESCRIÇÃO DA NATUREZADOTAÇÃO COMPLETANATUREZAFR VALOR RED.ORGÃO
MATERIAL DE CONSUMO10.001.154521300.20093390301000 69.952,25 265 Serv. P. e Rodov.
EQUIPAMENTOS E MATERIAL PERMANENTE10.001.154521300.20094490521000 10.039,00 268 Serv. P. e Rodov.
Total 79.991,25
Prazo de vigência: 12 meses
R$ 77.271,90 (setenta e sete mil duzentos e setenta e um reais e noventa centavos).
- ASSINAM: MARIO JUNIO KAZUO DA SILVA – Prefeitura PRÓ AGRÍCOLA IPORÃ LTDA. Data: 29 de junho de 2020.

CONSÓRCIO INTERMUNICIPAL DE SAÚDE - CISA
AMERIOS - 12º R. S. CNPJ 86.689.023/0001-70
Av. Ângelo Moreira da Fonseca, 896 – Cep 87.503-030 – Zona Armazém – Umuarama – PR – Fone: (44) 3623-2726
www.cisaamerios.com.br

PROCESSO ADMINISTRATIVO Nº 023/2020 - INEXIGIBILIDADE
Solicita ratificação do ato por mim praticado, na contratação da empresa CARDI – CENTRO AVANÇADO DE RADIODIAGNÓSTICO LTDA - EPP, para prestação de serviços na área de saúde com a realização de exames radiológicos de mamografia bilateral para rastreamento, com valores constantes da tabela SUS, com inexigibilidade de licitação.
DESPACHO: RATIFICO, nos termos das razões elencadas no procedimento nº 023/2020, anexo. Em 29 de junho de 2020.
LUÍS CARLOS BORGES CARDOSO
Presidente do CISA

PREFEITURA MUNICIPAL DE ALTO PIQUIRI

Estado do Paraná
PORTARIA Nº 123/2020, de 30 de Junho de 2020.
SÚMULA: Concede férias fracionadas de 10 dias a servidora abaixo relacionada, nos termos do art. 111 §1º e 3º da Lei Nº455/92 com a redação dada pela Lei Nº 246/2015 e dá outras providências.
O PREFEITO MUNICIPAL DE ALTO PIQUIRI, Estado do Paraná, no uso das suas atribuições legais.
RESOLVE:
I - Concede férias regulamentar a servidora que abaixo discrimina, como segue:
NOME PERÍODO DATA
LINDINALVA DE OLIVEIRA 2014/2015 01/07/2020 A 10/07/2020
II - Esta portaria entrará em vigor na data da sua publicação.
Alto Piquiri, Terça-feira, 30 de Junho de 2020.
Luis Carlos Borges Cardoso
Prefeito Municipal

PREFEITURA MUNICIPAL DE DOURADINA

Estado do Paraná
PORTARIA Nº 272
DE 30 DE JUNHO DE 2020
SÚMULA: "Concede diárias para cobrir despesas de alimentação e hospedagem.".
PREFEITO MUNICIPAL DE DOURADINA, no uso de suas atribuições legais, e considerando a Lei Municipal n°. 2.169 de 21 de junho de 2018, que institui o pagamento de diárias aos servidores públicos municipais para cobrir despesas de alimentação e hospedagem, em viagem de trabalho;
RESOLVE:
Art. 1° - CONCEDER 01 (UMA) diária de viagem, no valor de R$- 200,00, (duzentos reais), ao Servidor Municipal JANDELSON APª ALVES, matrícula n° 1634, ocupante do cargo de Motorista/40hrs, lotado na Manutenção da Divisão da UBS Hélio Corsini, no seguinte dia, local e finalidade:
Data Horário Saída/Chegada Destino Motivo
01/07/2020 05:00hrs/17:00hrs CASCAVEL- Paraná
Conduzir paciente para tratamento de saúde.
I – Na concessão das diárias mencionadas no caput, estão inclusos os períodos de deslocamento do servidor do local de origem até o destino final.
II – O deslocamento até o destino será realizado por veículo próprio do Município.
Art. 2° - Esta Portaria entra em vigor na data de sua publicação.
Art. 3° - Dê-se ciência, Registre-se, Publique-se e Cumpra-se.
Douradina/PR, 30 de Junho de 2020.
João Jorge Sossai
Prefeito Municipal

PREFEITURA MUNICIPAL DE DOURADINA

Estado do Paraná
PORTARIA Nº 271
DE 30 DE JUNHO DE 2020
SÚMULA: "Concede diárias para cobrir despesas de alimentação e hospedagem.".
PREFEITO MUNICIPAL DE DOURADINA, no uso de suas atribuições legais, e considerando a Lei Municipal n°. 2.169 de 21 de junho de 2018, que institui o pagamento de diárias aos servidores públicos municipais para cobrir despesas de alimentação e hospedagem, em viagem de trabalho;
RESOLVE:
Art. 1° - CONCEDER 03 (TRÊS) diárias de viagem, no valor de R$- 330,00 (Trezentos e trinta reais) cada e 01 (Uma) no valor de R$ 200,00 (Duzentos reais), totalizando o valor de R$ 1.190,00 (Um mil cento e noventa reais), ao Servidor Municipal MARCIO HENRIQUE MORICO, matrícula n° 1707, ocupante do cargo de Motorista/40hrs, lotado na Manutenção da Divisão da UBS Jardim do Ivaí, no seguinte dia, local e finalidade:
Data Horário Saída/Chegada Destino Motivo
30/06/2020 À 03/07/202013:00 hrs 23:00 hrs
Curitiba-Paraná
Conduzir paciente para tratamento de saúde, devendo aguardar alta para retorno.
I – Na concessão das diárias mencionadas no caput, estão inclusos os períodos de deslocamento do servidor do local de origem até o destino final.
II – O deslocamento até o destino será realizado por veículo próprio do Município.
Art. 2° - Esta Portaria entra em vigor na data de sua publicação.
Art. 3° - Dê-se ciência, Registre-se, Publique-se e Cumpra-se.
Douradina/PR, 30 de Junho de 2020.
João Jorge Sossai
Prefeito Municipal

PREFEITURA MUNICIPAL DE DOURADINA

Estado do Paraná
AVISO DE PROSSEGUIMENTO DE LICITAÇÃO
PROCESSO ADMINISTRATIVO N° 38/2020
TOMADA DE PREÇOS N° 04/2020
Por ordem do Excelentíssimo Senhor Prefeito Municipal, COMUNICAMOS o prosseguimento da licitação na modalidade Tomada de Preços n° 04/2020.
Fica designada às 10h00min do dia 02 de julho de 2020 para realização da sessão de abertura das propostas.
Outras informações poderão ser obtidas com a Comissão de Licitações, na sede da Prefeitura Municipal de Douradina, localizada na Avenida Barão do Rio Branco, nº. 767, Centro, ou através do e-mail licitacao@douradina.pr.gov.br.
Douradina - Pr, 30 de junho de 2020.
Fábio da Silva
Presidente da Comissão de Licitações

CONSÓRCIO INTERMUNICIPAL DE SAÚDE - CISA
AMERIOS - 12º R. S. CNPJ 86.689.023/0001-70
Av. Ângelo Moreira da Fonseca, 896 – Cep 87.503-030 – Zona Armazém – Umuarama – PR – Fone: (44) 3623-2726
www.cisaamerios.com.br

RESUMO DE ADITIVOS
Termo Aditivo n 001/2020
Ref. Contrato de prestação de serviços n° 066/2016
Contratante: Consórcio Intermunicipal de Saúde – CISA/AMERIOS 12° R.S
Contratado: C B DE OLIVEIRA – CLINICA DE PSICOLOGIA- ME
Objeto: Fica aditado o Contrato de Prestação de Serviços n.º 066/2016, prorrogando-se o prazo pactuado na cláusula décima terceira, passando o término para 15 de julho de 2021.

Termo Aditivo n 001/2020
Ref. Contrato de prestação de serviços n° 095/2017
Contratante: Consórcio Intermunicipal de Saúde – CISA/AMERIOS 12° R.S
Contratado: ASSOCIAÇÃO BENEFICENTE DE SAÚDE NOROESTE DO PARANA
Objeto : Fica aditado o contrato de prestação de serviços n.º 095/2017, prorrogando-se o prazo pactuado na cláusula décima terceira, passando o término para 06 de julho de 2021.

Termo Aditivo n 001/2020
Ref. Contrato de prestação de serviços n° 097/2017
Contratante: Consórcio Intermunicipal de Saúde – CISA/AMERIOS 12° R.S
Contratado: ASSOCIAÇÃO BENEFICENTE SÃO FRANCISCO DE ASSIS.
Objeto: Fica aditado o contrato de prestação de serviços n.º 097/2017, prorrogando-se o prazo pactuado na cláusula décima terceira, passando o término para 03 de julho de 2021.

Termo Aditivo n 001/2020
Ref. Contrato de prestação de serviços n° 098/2017
Contratante: Consórcio Intermunicipal de Saúde – CISA/AMERIOS 12° R.S
Contratado: INSTITUTO DE RADIOLOGIA, TOMOGRAFIA, DIAGNOSTICO E CIRURGIA ODONTOLOGIA LTDA - EPP.
Objeto: Fica aditado o contrato de prestação de serviços n.º 098/2017, prorrogando-se o prazo pactuado na cláusula décima terceira, passando o término para 10 de julho de 2021.

Termo Aditivo n 001/2020
Ref. Contrato de prestação de serviços n° 101/2017
Contratante: Consórcio Intermunicipal de Saúde – CISA/AMERIOS 12° R.S
Contratado: ALMEIDA & LAVERDE LTDA - ME
Objeto: Fica aditado o contrato de prestação de serviços n.º 101/2017, prorrogando-se o prazo pactuado na cláusula décima quinta, passando o término para 01 de julho de 2021.

Termo Aditivo n 001/2020
Ref. Contrato de prestação de serviços n° 104/2017
Contratante: Consórcio Intermunicipal de Saúde – CISA/AMERIOS 12° R.S
Contratado: CLINICA DE ANESTESIA UMUARAMA S/S LTDA - ME
Objeto: Fica aditado o contrato de prestação de serviços n.º 104/2017, prorrogando-se o prazo pactuado na cláusula décima terceira, passando o término para 13 de julho de 2021.

Termo Aditivo n 001/2020
Ref. Contrato de prestação de serviços n° 041/2018
Contratante: Consórcio Intermunicipal de Saúde – CISA/AMERIOS 12° R.S
Contratado: A. V. TEOLOGIDES & CIA LTDA.
Objeto: : Fica aditado o contrato de prestação de serviços n.º 041/2018, prorrogando-se o prazo pactuado na cláusula décima terceira, passando o término para 10 de julho de 2021.

Termo Aditivo n 001/2020
Ref. Contrato de prestação de serviços n° 046/2018
Contratante: Consórcio Intermunicipal de Saúde – CISA/AMERIOS 12° R.S
Contratado: IMAX ATIVIDADES MÉDICAS LTDA .Objeto: Fica aditado o contrato de prestação de serviços n.º 046/2018, prorrogando-se o prazo pactuado na cláusula décima terceira, passando o término para 09 de julho de 2021.

Termo Aditivo n 001/2020
Ref. Contrato de prestação de serviços n° 049/2018
Contratante: Consórcio Intermunicipal de Saúde – CISA/AMERIOS 12° R.S
Contratado: OLIPARMA PRÓTESES DENTARIAS LTDA - ME.
Objeto: Fica aditado o contrato de prestação de serviços n.º 049/2018, prorrogando-se o prazo pactuado na cláusula décima terceira, passando o término para 24 de julho de 2021.

Termo Aditivo n 001/2020
Ref. Contrato de prestação de serviços n° 057/2019
Contratante: Consórcio Intermunicipal de Saúde – CISA/AMERIOS 12° R.S
Contratado: JGN SERVIÇOS MÉDICOS LTDA - EPP.
Objeto: Fica aditado o contrato de prestação de serviços n.º 057/2019 prorrogando-se o prazo pactuado na cláusula décima sexta, passando o término para 02 de julho de 2021.

Termo Aditivo n 001/2020
Ref. Contrato de prestação de serviços n° 058/2019
Contratante: Consórcio Intermunicipal de Saúde – CISA/AMERIOS 12° R.S
Contratado: PANUCCI CLINICA DE ATENDIMENTO MEDICO LTDA - ME
Objeto: Fica aditado o contrato de prestação de serviços n.º 058/2019, prorrogando-se o prazo pactuado na cláusula décima sexta, passando o término para 03 de julho de 2021.

Termo Aditivo n 001/2020
Ref. Contrato de prestação de serviços n° 060/2019
Contratante: Consórcio Intermunicipal de Saúde – CISA/AMERIOS 12° R.S
Contratado: L. DA SILVA SOARES - PSICOLOGIA.
Objeto: Fica aditado o Contrato de Prestação de serviços n.º 060/2019, prorrogando-se o prazo pactuado na cláusula décima sexta, passando o término para 12 de julho de 2021.

Termo Aditivo n 001/2020
Ref. Contrato de prestação de serviços n° 061/2019
Contratante: Consórcio Intermunicipal de Saúde – CISA/AMERIOS 12° R.S
Contratado: P. R. AGUIAR DE SOUZA – MASSOTERAPIA E QUIROPRAXIA
Objeto: Fica aditado o Contrato de Prestação de serviços n.º 061/2019, prorrogando-se o prazo pactuado na cláusula décima terceira, passando o término para 15 de julho de 2021.

Termo Aditivo n 001/2020
Ref. Contrato de prestação de serviços n° 062/2019
Contratante: Consórcio Intermunicipal de Saúde – CISA/AMERIOS 12° R.S
Contratado: TATIANA DA SILVA SERENO – CLINICA MEDICA LTDA .
Objeto: Fica aditado o Contrato de Prestação de serviços n.º 062/2019, prorrogando-se o prazo pactuado na cláusula quarta, passando o término para 23 de julho de 2021.

Termo Aditivo n° 002/2020
Ref. Contrato de prestação de serviços n° 027/2019
Contratante: Consórcio Intermunicipal de Saúde – CISA/AMERIOS 12° R.S
Contratado: M. A GARCIA CLINICA EIRELI - ME
Objeto: Fica aditado o contrato de prestação de serviços n.º 027/2019, aumentando o valor pactuado na cláusula quarta, passando para R$ 45,00 (quarenta e cinco reais) por consulta agendada, em razão de reajuste da tabela CISA, aprovado em assembleia de prefeitos, passando-se a ser aplicado em 01 de julho de 2020.

Termo Aditivo n° 002/2020
Ref. Contrato de prestação de serviços n° 011/2020
Contratante: Consórcio Intermunicipal de Saúde – CISA/AMERIOS 12° R.S
Contratado: A. V. TEOLOGIDES & CIA LTDA - ME
Objeto: Fica aditado o contrato de prestação de serviços n.º 011/2020, aumentando o valor pactuado na cláusula terceira, passando para R$ 45,00 (quarenta e cinco reais) por consulta agendada, em razão de reajuste da tabela CISA, aprovado em assembleia de prefeitos, passando-se a ser aplicado em 01 de julho de 2020.

Termo Aditivo n° 001/2020
Ref. Contrato de prestação de serviços n° 083/2016
Contratante: Consórcio Intermunicipal de Saúde – CISA/AMERIOS 12° R.S
Contratado: INSTITUTO DO CORAÇÃO DE UMUARAMA LTDA - EPP
Objeto: Fica aditado o contrato de prestação de serviços n.º 083/2016, aumentando o valor pactuado na cláusula quarta, passando para R$ 45,00 (quarenta e cinco reais) por consulta agendada, em razão de reajuste da tabela CISA, aprovado em assembleia de prefeitos, passando-se a ser aplicado em 01 de julho de 2020.

Termo Aditivo n 003/2020
Ref. Contrato de prestação de serviços n° 030/2018
Contratante: Consórcio Intermunicipal de Saúde – CISA/AMERIOS 12° R.S
Contratado: CARDI – CENTRO AVANÇADO DE RADIODIAGNOSTICO LTDA
Objeto: Fica aditado o Contrato de Prestação de serviços nº 030/2018, incluindo o exame/procedimento abaixo descritos, com valores constantes da tabela CISA, aprovados em assembleia de prefeitos, com início 01 de julho de 2020.
As demais cláusulas permanecem inalteradas.
EXAME/PROCEDIMENTO VALOR CISA
(x) ULTRASSONOGRAFIA Translucência nucal R$ 120,00

Termo Aditivo n 002/2020
Ref. Contrato de prestação de serviços n° 057/2019
Contratante: Consórcio Intermunicipal de Saúde – CISA/AMERIOS 12° R.S
Contratado: JGN SERVIÇOS MEDICOS LTDA - EPP
Objeto: Fica aditado o contrato de prestação de serviços n.º 057/2019 incluindo a especialidade de Hepatologia , em razão de reajuste da tabela CISA, aprovado em assembleia de prefeitos, passando-se a ser aplicado em 01 de julho de 2020.
CONSULTA VALOR
CONSULTA NA ESPECIALISTA EM HEPATOLOGIA R$ 60,00

Termo Aditivo n° 001/2020
Ref. Contrato de prestação de serviços n° 010/2020
Contratante: Consórcio Intermunicipal de Saúde – CISA/AMERIOS 12° R.S
Contratado: R F CARVALHO E CIA LTDA - ME
Objeto: Fica aditado o contrato de prestação de serviços n.º 010/2020, aumentando o valor pactuado na cláusula terceira, passando para R$ 50,00 (cinquenta reais) por consulta agendada, em razão de reajuste da tabela CISA, aprovado em assembleia de prefeitos, passando-se a ser aplicado em 01 de julho de 2020.

Termo Aditivo n° 002/2020
Ref. Contrato de prestação de serviços n° 011/2019
Contratante: Consórcio Intermunicipal de Saúde – CISA/AMERIOS 12° R.S
Contratado: SERVIÇO DE ATENDIMENTO A SAÚDE ALFA LTDA.
Objeto: Tendo em vista a Resolução N° 004/2020 de vinte de março de dois mil e vinte. que suspendeu atendimento do Centro de Especialidades Odontológicas – CEO , por tempo indeterminado, as partes convencionam a suspensão do presente contrato, com base na Lei N° 8666/93 Art. 78, XIV . As partes, de comum acordo, resolvem suspender o presente contrato a partir de 01 de julho de 2020 à 29 de agosto de 2020

Termo Aditivo n° 002/2020
Ref. Contrato de prestação de serviços n° 003/2020
Contratante: Consórcio Intermunicipal de Saúde – CISA/AMERIOS 12° R.S
Contratado: P.M.J. JOB PRESTADORA DE SERVIÇOS MÉDICOS
Objeto: Fica aditado o contrato de prestação de serviços n.º 003/2020, aumentando o valor pactuado na cláusula terceira, passando para R$ 45,00 (quarenta e cinco reais) por consulta agendada, em razão de reajuste da tabela CISA, aprovado em assembleia de prefeitos, passando-se a ser aplicado em 01 de julho de 2020.

Termo Aditivo n 001/2020
Ref. Contrato de prestação de serviços n° 063/2019
Contratante: Consórcio Intermunicipal de Saúde – CISA/AMERIOS 12° R.S
Contratado: RADCENTER CLINICA MEDICA LTDA - MEA .
Objeto: Fica aditado o contrato de prestação de serviços n.º 063/2019, prorrogando-se o prazo pactuado na cláusula décima sexta, passando o término para 25 de julho de 2021.

Termo Aditivo n 002/2020
Ref. Contrato de prestação de serviços n° 046/2018
Contratante: Consórcio Intermunicipal de Saúde – CISA/AMERIOS 12° R.S
Contratado: IMAX ATIVIDADES MÉDICAS LTDA.
Objeto: Fica aditado o Contrato de Prestação de serviços nº 046/2018, incluindo o exame/procedimento abaixo descritos, com valores constantes da tabela CISA, aprovados em assembleia de prefeitos, com início 01 de julho de 2020.
EXAME/PROCEDIMENTO VALOR CISA
(x) ULTRASSONOGRAFIA Translucência nucal R$ 120,00
Umuarama, 30 junho de 2020.
NILSON MANDUCA
Coordenador

MUNICIPIO DE DOURADINA
Estado do Paraná **CNPJ 78.200.110/0001-94**
Exercício: 2020
** Elotech **
30/06/2020
Pág. 1/2

Decreto nº 122/2020 de 24/06/2020

Ementa: Abre Crédito Adicional Suplementar e da outras providências.

O Prefeito Municipal de DOURADINA, Estado do Paraná, no uso de suas atribuições legais e das que lhe foram conferidas pela Lei Orçamentária nº 2242/2019 de 03/12/2019.

Decreta:

Artigo 1º - Fica aberto no corrente Exercício o Crédito Adicional Suplementar, no Orçamento Geral do Município, no valor de **R$ 6.300,00 (seis mil trezentos reais)**, destinado ao reforço das seguintes Dotações Orçamentárias.

Suplementação

07.000.00.000.0000.0.000.		SECRETARIA DE VIAÇÃO, OBRAS E SERVIÇOS PÚBLICOS	
07.002.00.000.0000.0.000.		DIVISÃO DE OBRAS E ENGENHARIA	
07.002.15.451.0010.1.007.		AMPLIAÇÃO E REFORMA DE BENS PÚBLICOS	
564 - 4.4.90.51.00.00	31015	OBRAS E INSTALAÇÕES	6.300,00

Total Suplementação: 6.300,00

Artigo 2º - Como Recurso para atendimento do crédito aberto pelo artigo anterior, na forma do disposto pelo artigo 43 da lei 4320 de 17 de março de 1964, o Superavit Financeiro;

Artigo 3º - Fica o Poder Executivo Municipal autorizado a atualizar os valores constantes de anexos previstos na LDO - Lei de Diretrizes Orçamentárias e PPA – Plano Plurianual de Investimentos considerando o cumprimento das normas estabelecidas no SIM-AM 2020 (Sistema de Informações Municipais - Acompanhamento Mensal) do Tribunal de Contas do Estado, especificamente com referência ao Módulo Planejamento.

Artigo **4º** - Este Decreto entrará em vigor na data de sua publicação, revogadas as disposições em contrário.

Edifício da Prefeitura Municipal de DOURADINA , Estado do Paraná, em 24 de junho de 2020.

JOÃO JORGE SOSSAI
PREFEITO MUNICIPAL

MUNICIPIO DE DOURADINA
Estado do Paraná **CNPJ 78.200.110/0001-94**
Exercício: 2020
** Elotech **
30/06/2020
Pág. 1/2

Decreto nº 123/2020 de 24/06/2020

Ementa: Abre Crédito Adicional Suplementar e da outras providências.

O Prefeito Municipal de DOURADINA, Estado do Paraná, no uso de suas atribuições legais e das que lhe foram conferidas pela Lei Orçamentária nº 2242/2019 de 03/12/2019.

Decreta:

Artigo 1º - Fica aberto no corrente Exercício o Crédito Adicional Suplementar, no Orçamento Geral do Município, no valor de **R$ 17.000,00 (dezessete mil reais)**, destinado ao reforço das seguintes Dotações Orçamentárias.

Suplementação

10.000.00.000.0000.0.000.		SECRETARIA DE SAÚDE	
10.001.00.000.0000.0.000.		FUNDO MUNICIPAL DE SAÚDE	
10.001.10.301.0015.2.082.		MANUTENÇÃO DA DIVISÃO UBS-HÉLIO CORSINI	
429 - 3.3.90.14.00.00	01303	DIÁRIAS - PESSOAL CIVIL	15.000,00
10.001.10.301.0015.2.083.		MANUTENÇÃO DA DIVISÃO UBS-VILA FORMOSA	
440 - 3.3.90.14.00.00	01303	DIÁRIAS - PESSOAL CIVIL	2.000,00

Total Suplementação: 17.000,00

Artigo 2º - Para atender o disposto no Artigo 1º deste Decreto, servirá como recurso o Cancelamento de Dotações Orçamentárias, conforme discriminação abaixo, de acordo com o Artigo 43, § 1º, Inciso III da Lei Federal nº 4.320/64.

Redução

10.000.00.000.0000.0.000.		SECRETARIA DE SAÚDE	
10.001.00.000.0000.0.000.		FUNDO MUNICIPAL DE SAÚDE	
10.001.10.301.0015.2.082.		MANUTENÇÃO DA DIVISÃO UBS-HÉLIO CORSINI	
428 - 3.1.90.13.00.00	01303	OBRIGAÇÕES PATRONAIS	15.000,00
10.001.10.301.0015.2.083.		MANUTENÇÃO DA DIVISÃO UBS-VILA FORMOSA	
441 - 3.3.90.30.00.00	01303	MATERIAL DE CONSUMO	2.000,00

Total Redução: 17.000,00

Artigo 3º - Fica o Poder Executivo Municipal autorizado a atualizar os valores constantes de anexos previstos na LDO - Lei de Diretrizes Orçamentárias e PPA – Plano Plurianual de Investimentos considerando o cumprimento das normas estabelecidas no SIM-AM 2020 (Sistema de Informações Municipais - Acompanhamento Mensal) do Tribunal de Contas do Estado, especificamente com referência ao Módulo Planejamento.

Artigo **4º** - Este Decreto entrará em vigor na data de sua publicação, revogadas as disposições em contrário.

Edifício da Prefeitura Municipal de DOURADINA , Estado do Paraná, em 24 de junho de 2020.

JOÃO JORGE SOSSAI
PREFEITO MUNICIPAL

PREFEITURA MUNICIPAL DE ESPERANÇA NOVA

Estado do Paraná
DECRETO Nº. 056/2020
Homologa Julgamento proferido pela Presidente da Comissão Permanente de Licitação, do Processo Licitatório nº. 08/2020, modalidade Tomada de Preços – nº. 02/2020 e dá outras providências.
O Prefeito Municipal de Esperança

Publicações legais

leis@ilustrado.com.br

PREFEITURA MUNICIPAL DE GUAIRA

Estado do Paraná
PORTARIA Nº 295/2020
Data: 30.06.2020
Ementa: nomeia Comissão Central de Avaliação de Desempenho dos profissionais do magistério, e dá outras providências.
O Prefeito Municipal de Guaíra, Estado do Paraná, no uso de suas atribuições legais, e tendo em vista o disposto no Decreto nº 348 de 09.11.2016, que regulamentou o processo de avaliação dos profissionais do magistério para fins de avanço horizontal, e, considerando o memorando online sob o nº 081/2018,
RESOLVE:
Art. 1º Fica Instituída a Comissão Central de Avaliação de Desempenho, constituída pelos seguintes profissionais:
a) Marcelo Celestrino – Secretário Municipal de Educação de Guaíra, que presidirá a comissão;
b) Edina Diniz Meira - Membro da comissão, matrícula n° 9113-2;
c) Eliza Regina da Silva - Membro da comissão, matrícula n° 18813-03;
d) Ana Lucia Albuquerque - Membro da comissão, matrícula n° 18805-03.
Art. 2º Fica instituída as Comissões de Avaliação dos profissionais do magistério, nas instituições educacionais, conforme segue:
I – Centro Municipal de Educação Infantil:
Membros efetivos:
a) Valdecy Peratelli Cardoso – Matrícula Funcional nº 21261-1;
b) Elaine Gonçalves Ferreira de Alcantara – Matrícula Funcional nº 25275-01;
Membro suplente:
c) Fabiana Marques Tramontini – Matrícula Funcional nº 28940-01.
II – Escolas Municipais:
Membros efetivos:
a) Nilda de Freitas Bonfim Musial - Matrícula Funcional nº 25828-1;
b) Adriana Azevedo da Luz - Matrícula Funcional nº 26085-03;
Membro suplente:
c) Adriana Santos Barbosa Cavalcante da Silva – Matrícula Funcional nº 26468-01.
Parágrafo único. Cada Comissão deverá eleger o presidente entre os seus membros.
Art. 3º Revoga-se integralmente a Portaria nº 292/2019, ficando validados todos os atos praticados por seus membros.
Art. 4º Esta Portaria entra em vigor na data da sua publicação.
Gabinete do Prefeito Municipal de Guaíra, Estado do Paraná, em 30 de junho de 2020.
HERALDO TRENTO
Prefeito Municipal

PREFEITURA MUNICIPAL DE GUAIRA

Estado do Paraná
PORTARIA Nº 296/2020
Data: 30.06.2020
Ementa: renova a composição das Comissões de Avaliação de Desempenho nas Instituições Municipais de Ensino, e dá outras providências.
O Prefeito Municipal de Guaíra, Estado do Paraná, no uso de suas atribuições legais, e tendo em vista o disposto no Decreto nº 348/2016, de 09.11.2016, que regulamentou o processo de avaliação dos profissionais do magistério para fins de avanço horizontal na Carreira do Magistério Público Municipal, e tendo em vista os dispositivos da Lei Municipal nº 1965/2015, e ainda, considerando o memorando online sob o nº 081/2018,
RESOLVE:
Art. 1º Renovar as Comissões de Avaliação dos profissionais do magistério nas instituições educacionais do município de Guaíra, Estado do Paraná, conforme a seguir:
I – Centro Municipal de Educação Infantil
CMEI MARIA DE LOURDES ARANTES PEREIRA:
a) Glauciane Maisa Mendes - Matrícula Funcional nº 25593-02;
b) Daniela Backes Cordeiro- Matrícula Funcional nº 28991-02;
c) Maria de Fatima Favaretto- Matrícula Funcional nº 13609-01.
CMEI MARIA APARECIDA SILVA PEREIRA:
a) Elaine G. Ferreira de Alcantara - Matrícula Funcional nº 25275-01;
b) Jóice Aparecida Rossetto Bieseche - Matrícula Funcional nº 22500-1;
c) Meyre Lane De Oliveira Soares - Matrícula Funcional nº 28827-02.
CMEI MÁRIO JOSÉ DE FARIA FERRAZ:
a) Sonia Gomes da Silva- Matrícula Funcional nº 6009-1;
b) Silvia Maria dos Santos Coelho- Matrícula Funcional nº 21253-02;
c) Edivania da Costa Neves- Matrícula Funcional nº 28800-1.
CMEI LUIZ VENÂNCIO DA SILVA JUNIOR:
a) Sonia Maria Martins ketterer - Matrícula Funcional nº 13676-1;
b) Angelica Adriana Vignoto dos Reis - Matrícula Funcional nº 29866-01;
c) Eliane Batista - Matrícula Funcional nº 25232-02.
CMEI AMELIA VIEIRA BEFFA:
a) Mariza Moenster Carvalho da Silva - Matrícula Funcional nº 18910-01;
b) Sara de Fatima Varolo dos Santos - Matrícula Funcional nº 18945-3;
c) Vilma Maria Possenti Repa - Matrícula Funcional nº 13706-01.
CMEI JOÃO GRACINO:
a) SheilaPatricia de Souza Coelho - Matrícula Funcional nº 26310-01;
b) Regina Vieira Coutinho de Souza - Matrícula Funcional nº 28487-01;
c) Sonia Cristina Rodrigues Teotonio - Matrícula Funcional nº 29578-02.
CMEI ADAN PETRY:
a) Larissa de Oliveira Pupo - Matrícula Funcional nº 29871-01;
b) Daiane Gonçalves Guedes Pereira - Matrícula Funcional nº 29868-0;
c) Luzia de Almeida de Moura - Matrícula Funcional nº 19046-01.
CMEI SÃO FRANCISCO:
a) Valdevan Sena Junco - Matrícula Funcional nº 6122-01;
b) Perola Ribeiro Cruz de Lima - Matrícula Funcional nº 29874-01;
c) Cristiane Rohers Capatti - Matrícula Funcional nº 26034-05.
II – Escolas Municipais
ESCOLA MUNICIPAL AMÁLIA FLORES:
a) Maria Helena da Silva Thurmam - Matrícula Funcional nº19348-3;
b) Carmem dos Santos Lima - Matrícula Funcional nº 8842-1;
c) Antônia Aparecida Verginotti - Matrícula Funcional nº25623-2.
ESCOLA MUNICIPAL TANCREDO NEVES:
a) Lucimar Xavier dos Santos Lovera - Matrícula Funcional nº 26522-1;
b) Ana Lucia Vanin - Matrícula Funcional nº 29397-01;
c) Jucélia Ghisi Paludo - Matrícula Funcional nº 19330-1.
ESCOLA MUNICIPAL IRMÃ MARIA LEÔNIA:
a) Luciana Alves do Nascimento - Matrícula Funcional nº 21210-03;
b) Lucia Romoda - Matrícula Funcional nº 28860-04;
c) Marcia Borges - Matrícula Funcional nº 25470-02.
ESCOLA MUNICIPAL ERIK ANDERSEN:
a) Noeli G. da S. de Souza - Matrícula Funcional nº 24694-2;
b) Geni Rosangela Alves - Matrícula Funcional nº 18775-02;
c) Ilmara Varago Assis - Matrícula Funcional nº 21512-01.
ESCOLA MUNICIPAL AUREA DEL CORTEZ BENCK:
a) Fabiana de Oliveira Freire - Matrícula Funcional nº 22497-1;
b) Solange da Silva Horlando - Matrícula Funcional nº 13056-2;
c) Ineli Arsego - Matrícula Funcional nº 21539-03.
ESCOLA MUNICIPAL RITA ANA CÁSSIA:
a) Nilda de Freitas Bonfim Musial - Matrícula Funcional nº 25828-1;
b) Valéria Guedes de Almeida Lima- Matrícula Funcional nº 13684-2;
c) Juliane Paula Ribeiro Rocha - Matrícula Funcional nº 29409-01.
ESCOLA MUNICIPAL SEBASTIÃO CAMARINI:
a) Almira Mazzucco Salino - Matrícula Funcional nº 18856-4;
b) Leticia Nepomuceno da Silva - Matrícula Funcional nº 26425-02;
c) Pedrinha de Lourdes Mastrangelo - Matrícula Funcional nº 26239-2.
ESCOLA MUNICIPAL ARTHUR DA COSTA E SILVA:
a) Roseli Santíssimo Ilhéus - Matrícula Funcional nº - 28673-01;
b) Luzia Maurício de Oliveira Alves - Matrícula Funcional nº 13595-1;
c) Salete Alves de Paula - Matrícula Funcional nº 18953-1;
ESCOLA MUNICIPAL ANA MARIA SILVA ROGGIA:
a) Rosemeiry Ap. dos Santos Rodrigues - Matrícula Funcional nº12939-2;
b) Renata De Lima Dalla Vecchia - Matrícula Funcional nº 27774-01;
c) Sandra Severiano da Silva - Matrícula Funcional nº 29348-1.
ESCOLA MUNICIPAL MÁRIO CALMON:
a) Maria Jose Dias - Matrícula Funcional nº 29555-03;
b) Marli de Santana - Matrícula Funcional nº 27766-01;
c) Valfrido Paulo de Melo Matrícula Funcional nº 13080-04.
ESCOLA MUNICIPAL DUQUE DE CAXIAS:
a) Maria de Fátima Nunes Pereira Richter - Matrícula Funcional nº 21237-1;
b) Roseli Althman Turra - Matrícula Funcional nº 13650-01;
c) Maria Regina de Albuquerque - Matrícula Funcional nº 21237 -1.
ESCOLA MUNICIPAL ALMIRANTE TAMANDARÉ:
a) Alice Cecilia Backes - Matrícula Funcional nº 21180-02;
b) Aparecida Lucineia dos S. Stankowiche - Matrícula Funcional nº 29408-01;
c) Solange da Silva de Souza- Matrícula Funcional nº 26115-1.
ESCOLA MUNICIPAL JOÃO AMBRÓZIO:
a) Daniele Cristina Fischer De Oliveira - Matrícula Funcional nº 25879-02;
b) Edna Vicente Alves - Matrícula Funcional nº 27740-02;
c) Cleonice Gomes da Silva Neves - Matrícula Funcional nº 22632-4.
Art. 2º Revoga-se a Portaria nº 291/2019 ficando validados todos os atos praticados por seus membros.
Art. 3º Esta Portaria entra em vigor na data de sua publicação.
Registre-se, Publique-se e, Cumpra-se.
Gabinete do Prefeito Municipal de Guaíra, Estado do Paraná, em 30 de junho de 2020.
HERALDO TRENTO
Prefeito Municipal

PREFEITURA MUNICIPAL DE GUAIRA

Estado do Paraná
PORTARIA Nº 297/2020
Data: 30.06.2020
Ementa: designa médicos auditores do Sistema Municipal de Regulação, Controle, Auditoria e Avaliação, responsável em executar as atividades relacionadas à auditoria dos serviços e ações de saúde, e dá outras providências.
O Prefeito Municipal de Guaíra, Estado do Paraná, no uso de suas atribuições legais, e nos termos dos artigos 84, inciso II, alínea c) e 139 da LOM, e, considerando a adesão municipal a Gestão Plena do Sistema Único de Saúde, e ainda, considerando o memorando sob o nº 1.739/2017,
RESOLVE:
Art. 1º Designar os servidores relacionados, para desempenhar as funções de Médico Auditor do Sistema Municipal de Regulação, Controle, Auditoria e Avaliação, junto aos serviços abaixo descritos:
Serviços Ambulatoriais da Atenção Básica e de Média e Alta Complexidade
Nome RG Nº
João Macedo Penna Neto 4.765.099 SESPII/PR
Serviços Hospitalares
Nome RG Nº
Luiz Rogério Carvalho 7.825.781-4 SESPII/PR
Art. 2º Ficam os servidores designados responsáveis em executar as atividades relacionadas à auditoria dos serviços e ações de saúde prestados por qualquer pessoa física ou jurídica, de natureza pública ou privada, que utilize, administre, ou que perceba a título de contraprestação de serviço, ou outros, recursos financeiros do Município, que integram o Sistema Único de Saúde, com as seguintes finalidades:
I - Aferir a preservação dos padrões estabelecidos e proceder ao levantamento de dados que permitam conhecer a qualidade, a quantidade, os custos e os gastos da atenção à saúde;
II - Avaliar os elementos componentes dos processos da instituição, serviço ou sistema auditado, objetivando a melhoria dos procedimentos, por meio da detecção de desvios dos padrões estabelecidos;
III - Avaliar a qualidade, a propriedade e a efetividade dos serviços de saúde prestados à população, visando à melhoria progressiva da assistência à saúde;
IV - Produzir informações para subsidiar o planejamento das ações que contribuam para o aperfeiçoamento do SUS e para a satisfação do usuário.
Art. 3º Revoga-se a Portaria nº 110/2017 de 04.07.2017, ficando validados todos os atos praticados por seu integrante.
Art. 4º Esta Portaria entra em vigor na data de sua publicação.
CIENTIFIQUEM-SE, PUBLIQUE-SE E CUMPRA-SE.
Gabinete do Prefeito Municipal de Guaíra, Estado do Paraná, em 30 de junho de 2020.
HERALDO TRENTO
Prefeito Municipal

PREFEITURA MUNICIPAL DE GUAIRA

Estado do Paraná
PORTARIA Nº 298/2020
Data: 30.06.2020
Ementa: revoga parcialmente a Portaria Municipal nº 278/2020, e dá outras providências.
O Prefeito Municipal de Guaíra, Estado do Paraná, de acordo com as disposições da Lei Orgânica Municipal e no uso de suas atribuições, e, considerando o memorando online sob o nº 1397/2020,
RESOLVE:
Art. 1º Fica revogada parcialmente a Portaria n° 278/2020 de 24.06.2020, concernente as férias do Servidor Público Municipal Sr. JOSE GONÇALVES DOS SANTOS, portador da CI RG Rg. 4.905.908-6 - SESPII/PR, referente ao período aquisitivo de 2019/2020 e gozo de 01/07/2020 a 22/07/2020, matéria publicada no Diário Oficial dos Municípios do Paraná no dia 25.06.2020 - Edição 2038 e no Jornal Umuarama Ilustrado – edição nº 11888 de 25.06.2020 – página B 2 – caderno de publicações legais.
Art. 2º Que a Diretoria de Pessoal tome as providências necessárias ao cumprimento da presente Portaria.
Art. 3º Esta Portaria entra em vigor na data de sua publicação, permanecendo inalteradas as demais disposições da Portaria nº 278/2020.
Registre-se, Publique-se e, Cumpra-se.
Gabinete do Prefeito Municipal de Guaíra, Estado do Paraná, em 30 de junho de 2020.
HERALDO TRENTO
Prefeito Municipal

PREFEITURA MUNICIPAL DE GUAIRA

Estado do Paraná
PORTARIA Nº 299/2020
Data: 30.06.2020
Ementa: concede Licenças para concorrerem a Cargos Eletivos, aos servidores públicos municipais, conforme especifica, e dá outras providências.
O Prefeito Municipal de Guaíra, Estado do Paraná, no uso de atribuições que lhe confere a Lei Orgânica Municipal, e de conformidade com a Lei Complementar n° 64/1990, art. 101 da Lei Municipal 1.246/2016, e considerando os memorandos online sob os n°s 1388/2020, 1390/2020 e 1397/2020,
RESOLVE:
Art. 1° Conceder Licenças Remuneradas para concorrerem a cargos eletivos, durante o período de 1º de julho de 2020 até o dia seguinte ao da eleição, aos servidores públicos municipais, mencionados a seguir:
NOME RG Nº CARGO
Edson Jose de Carvalho 8.862.928-0 - SESPII/PR Servente de Limpeza
Jose Gonçalves dos Santos 4.905.908-6 - SESPII/PR Auxiliar de Serviços Gerais
Marisa Pereira Pio 8.862.928-0 - SESPII/PR Merendeira
Art. 2° Os interessados deverão oportunamente comprovar o registro de sua candidatura junto a Diretoria de Pessoal, sob pena de revogação deste benefício, além de se sujeitar ao ressarcimento de eventuais danos ao erário público municipal.
Art. 3° Esta portaria entra em vigor na data de sua publicação.
Registre-se, Publique-se e, Cumpra-se.
Gabinete do Prefeito Municipal de Guaíra, Estado do Paraná, em 30 de junho de 2020.
HERALDO TRENTO
Prefeito Municipal

PREFEITURA MUNICIPAL DE GUAIRA

Estado do Paraná
PORTARIA N° 300/2020
Data: 30.06.2020
Ementa: inclui membro na Comissão de Recebimento de equipamento, bens, materiais e serviços em geral, constituída pela Portaria nº 008/2019, e dá outras providências.
O Prefeito Municipal de Guaíra, Estado do Paraná, no uso das atribuições que lhe confere a Lei Orgânica do Município de Guaíra, e considerando o memorando on-line sob nº 013/2017,
RESOLVE:
Art. 1º Fica incluída a Servidora Pública Municipal a seguir mencionados como membros da Comissão de Recebimento de equipamento, bens, materiais e serviços em geral, constituída pela Portaria nº 008/2019 de 08.01.2019, a partir do 1º dia de julho de 2020.
Nome / Cargo Matrícula nº
CASSIANA ANTONIO VICENTE /auxiliar administrativo 29508-01
Art.
Art. 2º Revogam-se as disposições em contrário, permanecendo inalteradas as demais disposições da Portaria n° 008/2019.
Art. 3º Esta Portaria entra em vigor na data de sua publicação.
Gabinete do Prefeito Municipal de Guaíra, Estado do Paraná, em 30 de junho de 2020.
HERALDO TRENTO
Prefeito Municipal

PREFEITURA MUNICIPAL DE GUAIRA

Estado do Paraná
PORTARIA N° 301/2020
Data: 30.06.2020
Ementa: atribui gratificação a servidora pública municipal pelo exercício de encargos especiais, conforme especifica, e dá outras providências.
O Prefeito Municipal de Guaíra, Estado do Paraná, no uso das atribuições legais e de conformidade com as disposições contidas no artigo 84 da Lei Orgânica do Município de Guaíra, no artigo 65, IX e 88 da Lei Municipal nº 1246/2003 e de conformidade com o Decreto Municipal nº 097/2011 de 07.04.2011, e considerando o Memorando sob nº 013/2017,
RESOLVE:
Art. 1º Fica atribuída a gratificação no valor de R$ 400,00 (quatrocentos reais), a partir de 1º de julho de 2020, somando ao vencimento básico da servidora pública municipal a seguir mencionada, pelo exercício de encargos especiais:
Encargo Especial Fundamentação Legal
Participação Comissão Incumbida do Recebimento de Equipamentos, bens, materiais e serviços em geral
Portaria nº 300/2020
de 30.06.2020 e Portaria nº 008/2019 de 08.01.2019
Servidora Matrícula nº
CASSIANA ANTONIO VICENTE /auxiliar administrativo 29508-01
Art. 2º Esta Portaria entra em vigor na data de sua publicação.
Gabinete do Prefeito Municipal de Guaíra, Estado do Paraná, em 30 de junho de 2020.
HERALDO TRENTO
Prefeito Municipal

PREFEITURA MUNICIPAL DE GUAIRA

Estado do Paraná
LEI Nº 2.140/2020
Data: 25.06.2020
Ementa: dispõe sobre as Diretrizes Orçamentárias para o exercício de 2021, e dá outras providências.
A Câmara Municipal de Guaíra, Estado do Paraná, aprovou, e eu, Prefeito Municipal, sanciono a seguinte Lei:
CAPÍTULO I
DAS DISPOSIÇÕES PRELIMINARES
Art. 1º O Orçamento do Município de Guaíra, Estado do Paraná, relativo ao exercício de 2021 será elaborado e executado segundo as diretrizes gerais estabelecidas nos termos da presente Lei, em cumprimento ao disposto no § 2º do artigo 165 da Constituição Federal, artigo 4º da Lei Complementar nº 101, de 04 de maio de 2000 e em conformidade com a Portaria/STN Nº 637, de 18/10/2012, DOU de 22/10/2012, compreendendo:
I - as Metas Fiscais;
II - as Prioridades da Administração Municipal;
III - a Estrutura dos Orçamentos;
IV - as Diretrizes para a Elaboração do Orçamento do Município;
V - as Disposições sobre a Dívida Pública Municipal;
VI - as Disposições sobre Despesas com Pessoal;
VII - as Disposições sobre Alterações na Legislação Tributária;
VIII - as Disposições Gerais.
CAPÍTULO II
DAS PRIORIDADES E METAS DA ADMINISTRAÇÃO PÚBLICA MUNICIPAL
Art. 2º Constituem macro objetivos do Governo Municipal:
I – Implementar políticas de inclusão social;
II – Promover o desenvolvimento econômico sustentável;
III – criar espaços para a participação popular;
IV – Desenvolver modelo de gestão pública eficiente e democrática.
TÍTULO I
DAS METAS FISCAIS
Art. 3º As metas fiscais e as prioridades para o exercício de 2021, em cumprimento ao estabelecido no artigo 4° da Lei Complementar n° 101, de 04 de maio de 2000, as metas fiscais de receitas, despesas, resultado primário, nominal e montante da dívida pública para o exercício de 2020, estão identificados nos Demonstrativos desta Lei, em conformidade com a Portaria/STN Nº 637, de 18/10/2012, DOU de 22/10/2012, e terão precedência na alocação de recursos na Lei Orçamentária para 2021, bem como na sua execução.
§ 1º A regra contida no "caput" deste artigo não se constitui em limite à programação das despesas.
§ 2º A Lei Orçamentária Anual abrangerá as Entidades da Administração Direta, Executivo Municipal e Câmara Municipal, sendo o Fundo Municipal de Saúde, Fundo Municipal de Educação, Fundo Municipal de Assistência Social, Fundo Municipal dos Direitos da Criança e do Adolescente e o Fundo Municipal dos Direitos do Idoso como unidades orçamentárias.
§ 3º O Anexo de Riscos Fiscais, previstos no § 3º do art. 4º, da LRF, foi incluído nos moldes do MANUAL TÉCNICO DE DEMONSTRATIVOS FISCAIS DA Portaria Nº 637/2012-STN.
§ 4º Os Anexos de Riscos Fiscais e Metas Fiscais referidos no Art. 2° e, 3º desta Lei, constituem-se de:
I – Anexo de Metas Fiscais.
II – Avaliação do Cumprimento das Metas Fiscais do Exercício Anterior;
III – Metas Fiscais Atuais Comparadas com as Fixadas nos Três Exercícios Anteriores;
IV – Evolução do Patrimônio Líquido;
V – Demonstrativo IV - Evolução do Patrimônio Líquido;
VI – Origem e Aplicação dos Recursos Obtidos com Alienação de Ativos;
VII – Estimativa e Compensação da Renúncia de Receita;
VIII – Margem de Expansão das Despesas Obrigatórias de Caráter Continuado.
§ 5º Os demonstrativos referidos neste artigo serão apurados em cada Unidade Gestora, e a sua consolidação constituirá nas Metas Fiscais do Município.
Riscos Fiscais e Providências
Art. 4º Em cumprimento ao § 3º, do art. 4º, da LRF a Lei de Diretrizes Orçamentárias – LDO deverá conter o Anexo de Riscos Fiscais e Providências.
Metas Anuais
Art. 5º Em cumprimento ao § 1°, do art. 4°, da Lei Complementar nº 101/2000, o Demonstrativo I - Metas Anuais serão elaboradas em valores Correntes e Constantes, relativos às Receitas, Despesas, Resultado Primário e Nominal e Montante da Dívida Pública, para o Exercício de Referência 2021 e para os dois seguintes.
§ 1° Os valores correntes dos exercícios de 2018, 2019 e 2020 deverão levar em conta a previsão de aumento ou redução das despesas de caráter continuado, resultantes da concessão de aumento salarial, incremento de programas ou atividades incentivadas, inclusão ou eliminação de programas, projetos ou atividades. Sendo que os valores constantes utilizarão os parâmetros Índices Oficiais do PIB Estadual mais a Inflação Anual e Esforço Fiscal municipal, dentre os sugeridos pela Portaria Nº 637/2012-STN.
§ 2° Os valores da coluna "% PIB" serão calculados mediante a aplicação do cálculo dos valores correntes, divididos pelo PIB Estadual, multiplicados por 100.
Avaliação do Cumprimento das Metas Fiscais do Exercício Anterior
Art. 6º Atendendo ao disposto no § 2°, inciso I, do Art. 4° da LRF, o Demonstrativo II - Avaliação do Cumprimento das Metas Fiscais do Exercício Anterior terá como finalidade estabelecer um comparativo entre as metas fixadas e o resultado obtido no exercício orçamentário anterior, de Receitas, Despesas, Resultado Primário e Nominal, Dívida Pública Consolidada e Dívida Consolidada Líquida, incluindo análise dos fatores determinantes do alcance ou não dos valores estabelecidos como metas.
Metas Fiscais Atuais Comparadas com as Fixadas dos Três Exercícios Anteriores
Art. 7º De acordo com o § 2°, inciso II, do Art. 4° da LRF, o Demonstrativo III - Metas Fiscais Atuais Comparadas com as Fixadas nos Três Exercícios Anteriores, de Receitas, Despesas, Resultado Primário e Nominal, Dívida Pública Consolidada e Dívida Consolidada Líquida, deverão estar instruídos com a memória e metodologia de cálculo que justifique os resultados pretendidos, comparando-os com os fixados nos três exercícios anteriores e evidenciando a consistência deles com as premissas e os objetivos da Política Econômica Nacional.
§ 1° A elaboração desse Demonstrativo deve atender aos preceitos previstos aos municípios com população inferior a cinquenta mil habitantes.
§ 2° Objetivando maior consistência e subsídio às análises, os valores devem ser demonstrados em valores correntes e constantes, utilizando-se os mesmos índices já comentados no Demonstrativo I, junto ao art. 5° desta lei.
Evolução do Patrimônio Líquido
Art. 8º Em obediência ao § 2°, inciso III, do Art. 4° da LRF, o Demonstrativo IV - Evolução do Patrimônio Líquido deve traduzir as variações do Patrimônio de cada Ente do Município e sua Consolidação.
Origem e Aplicação dos Recursos Obtidos com a Alienação de Ativos
Art. 9º Em consonância com o § 2°, inciso III, do Art. 4º da LRF, que trata da Evolução do Patrimônio Líquido, fica estabelecido também que os recursos obtidos com a alienação de ativos que integram o referido patrimônio, devem ser reaplicados em despesas de capital, salvo se destinada por lei aos regimes de previdência social, geral ou próprio dos servidores públicos.
Parágrafo único. O Demonstrativo V, Origem e Aplicação dos Recursos Obtidos com a Alienação de Ativos devem estabelecer de onde foram obtidos os recursos e onde foram aplicados.
Avaliação da Situação Financeira e Atuarial do Regime Próprio da Previdência dos Servidores Públicos
Art. 10. Em razão do estabelecido no § 2º, inciso IV, alínea "a", do art. 4º, da LRF, o Anexo de Metas Fiscais integrante da Lei de Diretrizes Orçamentárias – LDO, deverá conter a avaliação da situação financeira e atuarial do regime próprio dos servidores municipais, nos três últimos exercícios, o Demonstrativo VI – Avaliação da Situação Financeira e Atuarial do Regime Próprio de Previdência dos Servidores Públicos, seguindo o modelo da Portaria nº 462/2009-STN, onde se estabelece comparativo de Receitas e Despesas Previdenciárias, terminando por apurar o Resultado Previdenciário e a Disponibilidade Financeira do RPPS.
Estimativa e Compensação da Renúncia de Receita
Art. 11. Conforme estabelecido no § 2°, inciso V, do Art. 4°, da LRF, o Anexo de Metas Fiscais deverá conter um Demonstrativo que indique a natureza da renúncia fiscal e sua compensação, de maneira a não propiciar desequilíbrio das Contas públicas.
§ 1° A renúncia compreende incentivos Fiscais, anistia, remissão, subsídio, crédito presumido, concessão de isenção, alteração de alíquota ou modificação da base de cálculo e outros benefícios que correspondam a tratamento diferenciado.
§ 2° A compensação será acompanhada de medidas provenientes do aumento da receita, elevação de alíquotas, ampliação da base de cálculo, majoração ou criação de tributo ou contribuição.
Margem de Expansão das Despesas Obrigatórias de Caráter Continuado
Art. 12. Nos termos do Art. 17, da LRF, é considerado obrigatório e de caráter continuado a despesa corrente derivada de lei, medida provisória ou ato administrativo normativo que fixe para o ente, obrigação legal de sua execução por um período superior a dois exercícios.
Parágrafo único. O Demonstrativo VIII - Margem de Expansão das Despesas de Caráter Continuado, destina-se a permitir possível inclusão de eventuais programas, projetos ou atividades que venham caracterizar a criação de despesas de caráter continuado.
Metodologia e Memória de Cálculo das Metas Anuais das Receitas e Despesas.
Art. 13. Nos termos do § 2°, inciso II, do Art. 4°, da LRF, fica determinado que o Demonstrativo de Metas Anuais será instruído com memória e metodologia de cálculo que justifique os resultados pretendidos, comparando-os com os fixados nos três exercícios anteriores, e evidenciando a consistência deles com as premissas e os objetivos da política econômica nacional.
Parágrafo único. De conformidade com a Portaria Nº 637/2012-STN, a base de dados da receita e da despesa constitui-se dos valores arrecadados na receita realizada e na despesa executada nos três exercícios anteriores e das previsões para 2017, 2018 e, 2019.
Metodologia e Memória de Cálculo das Metas Anuais do Resultado Primário
Art. 14. Fica definido que o conceito de Resultado Primário é indicar se os níveis de gastos orçamentários são compatíveis com sua arrecadação, ou seja, se as receitas não financeiras são capazes de suportar as despesas não financeiras.
Parágrafo único. O cálculo da Meta de Resultado Primário deverá obedecer à metodologia estabelecida pelo Governo Federal, através das Portarias expedidas pela STN Secretaria do Tesouro Nacional, e às normas da contabilidade pública.
Metodologia e Memória de Cálculo das Metas Anuais do Resultado Nominal.
Art. 15. O cálculo do Resultado Nominal deverá obedecer à metodologia determinada pelo Governo Federal, com regulamentação pela STN.
Parágrafo único. O cálculo das Metas Anuais do Resultado Nominal deverá levar em conta a Dívida Consolidada, da qual deverá ser deduzido o Ativo Disponível, mais Haveres Financeiros menos Restos a Pagar Processados, que resultará na Dívida Consolidada Líquida, que somada às Receitas de Privatizações e deduzidos os Passivos Reconhecidos, resultará na Dívida Fiscal Líquida.
Metodologia e Memória de Cálculo das Metas Anuais do Montante da Dívida Pública.
Art. 16. Dívida Pública é o montante das obrigações assumidas pelo ente da Federação. Esta será representada pela emissão de títulos, operações de créditos e precatórios judiciais.
Parágrafo único. Utiliza a base de dados de Balanços e Balancetes para sua elaboração, constituída dos valores apurados nos exercícios anteriores e da projeção dos valores para 2016, 2017 e 2018.
TÍTULO II
DAS PRIORIDADES DA ADMINISTRAÇÃO MUNICIPAL
Art. 17. As prioridades e metas da Administração Municipal para o exercício financeiro de 2020 serão definidas e demonstradas no Plano Plurianual de 2018 a 2021, compatíveis com os objetivos e normas estabelecidas nesta lei.
§ 10 Os recursos estimados na Lei Orçamentária para 2021 serão destinados, preferencialmente, para as prioridades e metas estabelecidas nos Anexos do Plano Plurianual não se constituindo, todavia, em limite à programação das despesas.
§ 20 Na elaboração da proposta orçamentária para 2021, o Poder Executivo poderá aumentar ou diminuir as metas físicas estabelecidas nesta Lei, a fim de compatibilizar a despesa orçada à receita estimada, de forma a preservar o equilíbrio das contas públicas.
CAPÍTULO III
DA ESTRUTURA E ORGANIZAÇÃO DOS ORÇAMENTOS
Art. 18. Para efeito desta Lei entende-se por:
I – Programa, o instrumento de organização da ação governamental que visa à concretização dos objetivos pretendidos, sendo mensurado por indicadores estabelecidos no plano plurianual;
II - Atividade, um instrumento de programação para alcançar o objetivo de um programa, envolvendo um conjunto de operações que se realizam de modo contínuo e permanente, das quais resulta um produto necessário à manutenção da ação de governo;
III – projeto, um instrumento de programação para alcançar o objetivo de um programa, envolvendo um conjunto de operações, limitadas no tempo, das quais resulta um produto que concorre para a expansão ou aperfeiçoamento da ação de governo; e,
IV – Operação especial, as despesas que não contribuem para a manutenção, expansão ou aperfeiçoamento das ações de governo, das quais não resulta um produto e não gera contraprestação direta sob a forma de bens ou serviços.
§ 1º Cada programa identificará as ações necessárias para atingir os seus objetivos, sob a forma de atividades, projetos e operações especiais, especificando os respectivos valores e metas, bem como as unidades orçamentárias responsáveis pela realização da ação.
§ 2º Cada atividade, projeto e operação especial identificará a função e a sub - função às quais se vinculam, na forma do anexo que integra a Portaria nº 42, de 14 de abril de 1999, do Ministério do Orçamento e Gestão.
§ 3º As atividades e projetos serão dispostos de modo a especificar a localização física integral ou parcial dos programas de governo, que serão apresentados na audiência do PPA 2018/2021, há ser confeccionado com participação popular por ocasião do planejamento participativo que deverá percorrer bairros e localidades, urbanas e rurais do município.
Art. 19. O Orçamento Fiscal discriminará a despesa - aplicação, os elementos de despesa e as fontes de recursos.
Art. 20. A Lei Orçamentária indicará as fontes de recursos, determinadas por Instrução Técnica do Tribunal de Contas do Estado do Paraná – TCE.
§ 1º O Município poderá incluir na Lei Orçamentária outras fontes de recursos, além das determinadas pelo Tribunal de Contas do Estado do Paraná – TCE.
§ 2º As fontes de recursos indicadas na Lei Orçamentária poderão ser modificadas por decreto do Poder Executivo.
§ 3º Fica o Poder Executivo Municipal autorizado a desdobrar as fontes de recursos indicadas na Lei Orçamentária.
Art. 21. As metas físicas serão indicadas no desdobramento da programação, vinculadas às respectivas atividades e projetos.
Art. 22. Os Orçamentos Fiscais e de Investimentos compreenderão a programação do Poder Legislativo e Executivo do Município, seus órgãos e fundos instituídos e mantidos pela Administração Municipal, bem como das empresas em que o Município detenha, direta ou indiretamente, a maioria do capital social com direito a voto.
Art. 23. A Lei Orçamentária discriminará, em categorias de programação específicas, as dotações destinadas:
I – à participação em constituição ou aumento de capital de empresas;
II – ao pagamento de precatórios judiciários;
III – ao cumprimento de sentenças judiciais transitadas em julgado consideradas de pequeno valor.
Art. 24. O Projeto de Lei Orçamentário Anual, que o Poder Executivo encaminhar ao Poder Legislativo até 30 de setembro de 2020, cumprindo o prazo previsto no artigo 114 e parágrafo único da Lei Orgânica Municipal, em consonância com o art. 22 da Lei n. 4.320/64, será composto de:
I – texto da lei;
II – quadros orçamentários consolidados;
III - anexo do Orçamento Fiscal, discriminando a receita e a despesa, na forma definida nesta Lei;
IV – anexo do Orçamento de Investimento a que se refere o inciso II do § 5.º do artigo 165 da Constituição Federal, na forma definida nesta Lei;
V – discriminação da legislação da receita e da despesa, referente ao Orçamento Fiscal.
§ 1º Os quadros orçamentários a que se refere o inciso II deste artigo, incluindo os quadros a que se referem o inciso III do artigo 22 da Lei Federal n. 4.320, de 17 de março de 1964, são os seguintes:
I – resumo das receitas do Orçamento Fiscal, por categoria econômica;
II – resumo das despesas do Orçamento Fiscal, por categoria econômica;
III – receita e despesa do Orçamento Fiscal, segundo as categorias econômicas, conforme Anexo I da Lei Federal n. 4.320, de 17 de março de 1964;
IV – evolução da receita do Orçamento Fiscal, segundo as categorias econômicas e seu desdobramento em fontes;
V – receita do Orçamento Fiscal, de acordo com a classificação constante do Anexo III da Lei Federal n. 4.320, de 17 de março de 1964;
VI – despesa do Orçamento Fiscal, segundo o poder e o órgão e os grupos de natureza de despesa;
VII – evolução da despesa do Orçamento Fiscal, segundo as categorias econômicas e os grupos de natureza de despesa;
VIII – despesa do Orçamento Fiscal, segundo a função, a sub - função, o programa e os grupos de natureza de despesa;
IX– da aplicação dos recursos na manutenção e desenvolvimento do ensino, nos termos do artigo 212 da Constituição Federal;
X – da aplicação dos recursos referentes ao Fundo de Manutenção e Desenvolvimento da Educação Básica e de Valorização dos Profissionais da Educação – FUNDEB, na forma da legislação que dispõe sobre o assunto;
XI – da descrição sucinta, para cada unidade administrativa, de suas principais finalidades, com a respectiva legislação;
XII – da aplicação dos recursos para o financiamento das despesas do Poder Legislativo Municipal, conforme a Emenda Constitucional n. 25, de 14 de fevereiro de 2000, e o artigo 20 da Lei Complementar Federal n. 101, de 04 de maio de 2000;
XIII – da receita corrente líquida, com base no artigo 1.º, § 1.º, inciso IV, da Lei Complementar n. 101/2000 e da despesa com pessoal;
XIV – da aplicação dos recursos reservados à saúde, conforme a Emenda Constitucional n. 29, de 13 de setembro de 2000;
XV – resumo das fontes de financiamento e da despesa do Orçamento de Investimento, segundo o órgão, a função, a sub - função e o programa.
§ 2º A mensagem que encaminhar o Projeto de Lei Orçamentária conterá:
I – a indicação do órgão ou departamento que apurará os resultados primário e nominal, para fins de avaliação do cumprimento das metas;
II – a justificativa da estimativa e da fixação dos principais itens da receita e da despesa, respectivamente.
§ 3º O Poder Executivo enviará à Câmara Municipal os Projetos de Lei Orçamentária e dos Créditos Adicionais, por meio tradicional ou eletrônico, com sua despesa discriminada por elemento de despesa.
Art. 25. A Proposta Orçamentária do Poder Legislativo deverá ser elabor

Publicações legais

leis@ilustrado.com.br

MUNICÍPIO DE GUAÍRA - PR
Lei de Diretrizes Orçamentárias
Anexo de Metas Fiscais
AVALIAÇÃO DO CUMPRIMENTO DAS METAS FISCAIS DO EXERCÍCIO ANTERIOR
Entidade(s): Consolidado
Ano de Referência: 2021

AMF – Demonstrativo 2 (LRF, art. 4º, §2º, inciso I) — R$ 1,00

ESPECIFICAÇÃO	Metas Previstas em 2019 (a)	% PIB	% RCL	Metas Realizadas em 2019 (b)	% PIB	% RCL	Variação Valor (c) = (b-a)	Variação % (c/a) x 100
Receita Total	136.132.968,00	0,000	0,00	0,00	0,000	0,00	(136.132.968,00)	(100,00)
Receitas Primárias (I)	133.915.368,00	0,000	0,00	0,00	0,000	0,00	(133.915.368,00)	(100,00)
Despesa Total	137.274.918,00	0,000	0,00	121.067.755,37	0,000	0,00	(16.207.162,63)	(11,81)
Despesas Primárias (II)	136.290.228,00	0,000	0,00	120.094.640,49	0,000	0,00	(16.195.587,51)	(11,88)
Resultado Primário (III) = (I-II)	(2.374.860,00)	0,000	0,00	(120.094.640,49)	0,000	0,00	(117.719.780,49)	4.956,91
Resultado Nominal	0,00	0,000	0,00	0,00	0,000	0,00	0,00	0,00
Dívida Pública Consolidada	0,00	0,000	0,00	0,00	0,000	0,00	0,00	0,00
Dívida Consolidada Líquida	0,00	0,000	0,00	0,00	0,000	0,00	0,00	0,00

FONTE: Sistema Atende.Net - IPM, Unidade Responsável: MUNICÍPIO DE GUAÍRA. Emissão: 30/06/2020, às 12:46:28.

HERALDO TRENTO
Prefeito
CPF: 428.867.759-91

MYLENE MEYRE ROJAS ORTELHADO
Contadora
CPF: 524.483.129-15
CRC 33.701/O-6 PR

MUNICÍPIO DE GUAÍRA - PR
Lei de Diretrizes Orçamentárias
Anexo de Metas Fiscais
METAS FISCAIS ATUAIS COMPARADAS COM AS FIXADAS NOS TRÊS EXERCÍCIOS ANTERIORES
Entidade(s): Consolidado
Ano de Referência: 2021

AMF – Demonstrativo 3 (LRF, art. 4º, §2º, inciso II) — R$ 1,00

ESPECIFICAÇÃO	VALORES A PREÇOS CORRENTES									
	2018	2019	%	2020	%	2021	%	2022	%	2023	%
Receita Total	87.392.230,00	136.132.968,00	55,77	144.223.650,00	5,94	145.044.361,00	0,57	149.395.691,83	3,00	153.877.562,66	3,00
Receitas Primárias (I)	81.280.895,00	133.915.368,00	64,76	138.879.600,00	3,71	142.377.536,00	2,52	146.648.862,08	3,00	151.048.328,01	3,00
Despesa Total	111.115.427,00	137.274.918,00	23,54	144.908.540,00	5,56	145.044.361,00	0,09	144.487.849,98	(0,38)	148.822.485,49	3,00
Despesas Primárias (II)	110.250.427,00	136.290.228,00	23,62	143.643.850,00	5,40	143.459.671,00	(0,13)	142.886.519,28	(0,40)	147.173.114,86	3,00
Resultado Primário (III) = (I-II)	(28.969.532,00)	(2.374.860,00)	(91,80)	(4.764.250,00)	100,61	(1.082.135,00)	(77,29)	3.762.342,80	(447,68)	3.875.213,15	3,00
Resultado Nominal	0,00	0,00	0,00	0,00	0,00	0,00	0,00	0,00	0,00	0,00	0,00
Dívida Pública Consolidada	0,00	0,00	0,00	0,00	0,00	0,00	0,00	0,00	0,00	0,00	0,00
Dívida Consolidada Líquida	0,00	0,00	0,00	0,00	0,00	0,00	0,00	0,00	0,00	0,00	0,00

ESPECIFICAÇÃO	VALORES A PREÇOS CONSTANTES									
	2018	2019	%	2020	%	2021	%	2022	%	2023	%
Receita Total	87.392.230,00	136.132.968,00	55,77	144.223.650,00	5,94	145.044.361,00	0,57	149.395.691,83	3,00	153.877.562,66	3,00
Receitas Primárias (I)	81.280.895,00	133.915.368,00	64,76	138.879.600,00	3,71	142.377.536,00	2,52	146.648.862,08	3,00	151.048.328,01	3,00
Despesa Total	111.115.427,00	137.274.918,00	23,54	144.908.540,00	5,56	145.044.361,00	0,09	144.487.849,98	(0,38)	148.822.485,49	3,00
Despesas Primárias (II)	110.250.427,00	136.290.228,00	23,62	143.643.850,00	5,40	143.459.671,00	(0,13)	142.886.519,28	(0,40)	147.173.114,86	3,00
Resultado Primário (III) = (I-II)	(28.969.532,00)	(2.374.860,00)	(91,80)	(4.764.250,00)	100,61	(1.082.135,00)	(77,29)	3.762.342,80	(447,68)	3.875.213,15	3,00
Resultado Nominal	0,00	0,00	0,00	0,00	0,00	0,00	0,00	0,00	0,00	0,00	0,00
Dívida Pública Consolidada	0,00	0,00	0,00	0,00	0,00	0,00	0,00	0,00	0,00	0,00	0,00
Dívida Consolidada Líquida	0,00	0,00	0,00	0,00	0,00	0,00	0,00	0,00	0,00	0,00	0,00

FONTE: Sistema Atende.Net - IPM, Unidade Responsável: MUNICÍPIO DE GUAÍRA. Emissão: 30/06/2020, às 12:47:25.

HERALDO TRENTO
Prefeito
CPF: 428.867.759-91

MYLENE MEYRE ROJAS ORTELHADO
Contadora
CPF: 524.483.129-15
CRC 33.701/O-6 PR

MUNICÍPIO DE GUAÍRA - PR
Lei de Diretrizes Orçamentárias
Anexo de Metas Fiscais
EVOLUÇÃO DO PATRIMÔNIO LÍQUIDO
Entidade(s): Consolidado
Ano de Referência: 2021

AMF – Demonstrativo 4 (LRF, art.4º, §2º, inciso III) — R$ 1,00

PATRIMÔNIO LÍQUIDO	2019	%	2018	%	2017	%
Patrimônio/Capital	0,00	0,00 %	0,00	0,00 %	0,00	0,00 %
Reservas	0,00	0,00 %	0,00	0,00 %	0,00	0,00 %
Resultado Acumulado	214.744.334,02	100,00 %	215.974.436,62	100,00 %	193.544.033,24	100,00 %
TOTAL	214.744.334,02	100,00 %	215.974.436,62	100,00 %	193.544.033,24	100,00 %

FONTE: Sistema Atende.Net - IPM, Unidade Responsável: MUNICÍPIO DE GUAÍRA. Emissão: 30/06/2020, às 12:48:07.

HERALDO TRENTO
Prefeito
CPF: 428.867.759-91

MYLENE MEYRE ROJAS ORTELHADO
Contadora
CPF: 524.483.129-15
CRC 33.701/O-6 PR

MUNICÍPIO DE GUAÍRA - PR
Lei de Diretrizes Orçamentárias
Anexo de Metas Fiscais
ORIGEM E APLICAÇÃO DOS RECURSOS OBTIDOS COM A ALIENAÇÃO DE ATIVOS
Entidade(s): Consolidado
Ano de Referência: 2021

AMF – Demonstrativo 5 (LRF, art.4º, §2º, inciso III) — R$ 1,00

RECEITAS REALIZADAS	2019 (a)	2018 (b)	2017 (c)
RECEITAS DE CAPITAL - ALIENAÇÃO DE ATIVOS (I)	0,00	0,00	0,00
Alienação de Bens Móveis	0,00	0,00	0,00
Alienação de Bens Imóveis	0,00	0,00	0,00
Alienação de Bens Intangíveis	0,00	0,00	0,00
Rendimentos de Aplicações Financeiras	0,00	0,00	0,00

DESPESAS EXECUTADAS	2019 (d)	2018 (e)	2017 (f)
APLICAÇÃO DOS RECURSOS DA ALIENAÇÃO DE ATIVOS (II)	0,00	0,00	0,00
DESPESAS DE CAPITAL	0,00	0,00	0,00
Investimentos	0,00	0,00	0,00
Inversões Financeiras	0,00	0,00	0,00
Amortização da Dívida	0,00	0,00	0,00
DESPESAS CORRENTES DOS REGIMES DE PREVIDÊNCIA	0,00	0,00	0,00
Regime Geral de Previdência Social	0,00	0,00	0,00
Regime Próprio de Previdência dos Servidores	0,00	0,00	0,00

SALDO FINANCEIRO	2019 (g) = ((Ia – IId) + IIIh)	2018 (h) = ((Ib – IIe) + IIIi)	2017 (i) = (Ic – IIf)
VALOR (III)	0,00	0,00	0,00

FONTE: Sistema Atende.Net - IPM, Unidade Responsável: MUNICÍPIO DE GUAÍRA. Emissão: 30/06/2020, às 12:49:35.

MUNICÍPIO DE GUAÍRA - PR
Lei de Diretrizes Orçamentárias
Anexo de Metas Fiscais
ESTIMATIVA E COMPENSAÇÃO DA RENÚNCIA DE RECEITA
Ano de Referência: 2021

AMF – Demonstrativo 7 (LRF, art. 4°, § 2°, inciso V) — R$ 1,00

TRIBUTO	MODALIDADE	SETORES/ PROGRAMAS/ BENEFICIÁRIO	RENÚNCIA DE RECEITA PREVISTA 2021	2022	2023	COMPENSAÇÃO
IPTU	Remissão	TRIBUTÁRIO / REEMISSÃO	100.000,00	100.000,00	100.000,00	TRIBUTÁRIO / REEMISSÃO
RESTITUIÇÕ	Outros Benefícios	AÇÃO TRABALHISTA	400.000,00	400.000,00	400.000,00	AÇÃO TRABALHISTA
IPTU	Outros Benefícios	TRIBUTÁRIO / ISENTO / IMUNES	2.500.000,00	2.500.000,00	2.500.000,00	TRIBUTÁRIO / ISENTO / IMUNES
ISS - DO P	Remissão	ISS	20.000,00	20.000,00	20.000,00	ISS
TAXAS DIVE	Remissão	TAXAS	35.000,00	35.000,00	35.000,00	TAXAS
CONTRIBUIÇÃO DE MELHORIA	Remissão	CONTRIBUIÇÃO DE MELHORIA	150,00	150,00	150,00	CONTRIBUIÇÃO DE MELHORIA
ITBI DO EX	Remissão	ITBI	200,00	200,00	200,00	ITBI
COSIP-COBR	Remissão	COSIP	200,00	200,00	200,00	COSIP
TOTAL			**3.055.550,00**	**3.055.550,00**	**3.055.550,00**	–

FONTE: Sistema Atende.Net - IPM, Unidade Responsável: MUNICÍPIO DE GUAÍRA. Emissão: 30/06/2020, às 12:51:05.

HERALDO TRENTO
Prefeito
CPF: 428.867.759-91

MYLENE MEYRE ROJAS ORTELHADO
Contadora
CPF: 524.483.129-15
CRC 33.701/O-6 PR

Identificador: WPL1191101-016-IVWPH-331221065 - Emitido por: MYLENE MEYRE ROJAS ORTELHADO

MUNICÍPIO DE GUAÍRA - PR
Lei de Diretrizes Orçamentárias
Anexo de Metas Fiscais
MARGEM DE EXPANSÃO DAS DESPESAS OBRIGATÓRIAS DE CARÁTER CONTINUADO
Ano de Referência: 2021

AMF – Demonstrativo 8 (LRF, art. 4°, § 2°, inciso V) — R$ 1,00

EVENTOS	Valor Previsto para 2021
Aumento Permanente da Receita	11.245.198,47
(-) Transferências Constitucionais	4.494.762,17
(-) Transferências ao FUNDEB	2.557.230,48
Saldo Final do Aumento Permanente de Receita (I)	4.193.205,82
Redução Permanente de Despesa (II)	0,00
Margem Bruta (III) = (I+II)	**4.193.205,82**
Saldo Utilizado da Margem Bruta (IV)	1.843.152,40
Novas DOCC	1.843.152,40
Novas DOCC geradas por PPP	0,00
Margem Líquida de Expansão de DOCC (V) = (III-IV)	**2.350.053,42**

FONTE: Sistema Atende.Net - IPM, Unidade Responsável: MUNICÍPIO DE GUAÍRA. Emissão: 30/06/2020, às 12:51:42.

HERALDO TRENTO
Prefeito
CPF: 428.867.759-91

MYLENE MEYRE ROJAS ORTELHADO
Contadora
CPF: 524.483.129-15
CRC 33.701/O-6 PR

MUNICÍPIO DE GUAÍRA
Planejamento e Orçamento
Anexo II - Despesas Segundo Categoria Econômica
LDO: 2021 PPA: 2018 - 2021

ANEXO 2 da Lei 4.320/64 - ADENDO III Portaria SOF Nr. 8, de 04/02/1985 - Natureza da Despesa.

Código	Especificação	Desdobramento	Elemento	Cat. Econômica
300000000000000000	Despesas correntes			115.558.395,00
310000000000000000	Pessoal e encargos sociais		59.496.464,00	
317100000000000000	Transferências a consórcios públicos mediante contrato de rateio	6.560.000,00		
319000000000000000	Aplicações diretas	52.936.464,00		
320000000000000000	Juros e encargos da dívida		652.084,00	
327100000000000000	Transferências a consórcios públicos mediante contrato de rateio	2.084,00		
329000000000000000	Aplicações diretas	650.000,00		
330000000000000000	Outras despesas correntes		55.409.847,00	
335000000000000000	Transferências a instituições privadas sem fins lucrativos	181.180,00		
337100000000000000	Transferências a consórcios públicos mediante contrato de rateio	2.465.000,00		
337200000000000000	Execução orçamentária delegada a consórcios públicos	381.100,00		
339000000000000000	Aplicações diretas	52.382.567,00		
400000000000000000	Despesas de capital			24.421.071,00
440000000000000000	Investimentos		23.488.465,00	
447100000000000000	Transferências a consórcios públicos mediante contrato de rateio	361.615,00		
449000000000000000	Aplicações diretas	23.126.850,00		
450000000000000000	Inversões financeiras		30.000,00	
459000000000000000	Aplicações diretas	30.000,00		
460000000000000000	Amortização da dívida / refinanciamento da dívida		902.606,00	
467100000000000000	Transferências a consórcios públicos mediante contrato de rateio	2.606,00		
469000000000000000	Aplicações diretas	900.000,00		
900000000000000000	Reserva de contingência			300.000,00
990000000000000000	Reserva de contingência		300.000,00	
999900000000000000	Reserva de contingência	300.000,00		
			Total	140.279.466,00

HERALDO TRENTO
Prefeito
CPF: 428.867.759-91

MYLENE MEYRE ROJAS ORTELHADO
Contadora
CPF: 524.483.129-15
CRC 33.701/O-6 PR

MUNICÍPIO DE GUAÍRA
Planejamento e Orçamento
Anexo IX - Despesa por Órgão e Função
Entidade(s): Consolidado
LDO: 2021 PPA: 2018 - 2021

Pág 1 / 4

ANEXO 9 da Lei 4.320/64 - ADENDO VIII Portaria SOF Nr. 8, de 04/02/1985 - Despesa(Órgão/Função)

Órgão	Legislativa	Judiciária	Administração	Defesa Nacional	Segurança Pública	Assistência Social
01 - Camara Municipal	4.764.895,00					
02 - Governo Municipal		2.176.430,00	2.658.480,00	39.592,00	38.700,00	
03 - Secretaria Municipal de Segurança Publica e Transito					3.306.645,00	
04 - Secretaria Municipal de Tecnologia e Sistemas de Informação			1.421.740,00			
05 - Secretaria Municipal de Planejamento			2.284.200,00			
06 - Secretaria Municipal de Administração			8.309.515,00			
07 - Secretaria Municipal de Fazenda			5.508.758,00			
08 - Secretaria Municipal de Educação						
09 - Secretaria Municipal de Saúde						
10 - Secretaria Municipal de Assistência Social						4.672.820,00
11 - Secretaria Municipal de Agropecuária, Infraestrutura e Meio Ambiente			320.700,00			
12 - Secretaria Municipal de Desenvolvimento Econômico e Emprego						
13 - Secretaria Municipal de Turismo, Esporte e Cultura						
Total	**4.764.895,00**	**2.176.430,00**	**20.503.393,00**	**39.592,00**	**3.345.345,00**	**4.672.820,00**

Órgão	Saúde	Trabalho	Educação	Cultura	Direitos da Cidadania	Urbanismo
01 - Camara Municipal						
02 - Governo Municipal					163.580,00	
03 - Secretaria Municipal de Segurança Publica e Transito						
04 - Secretaria Municipal de Tecnologia e Sistemas de Informação						
05 - Secretaria Municipal de Planejamento						
06 - Secretaria Municipal de Administração						5.854.286,00
07 - Secretaria Municipal de Fazenda						
08 - Secretaria Municipal de Educação			28.177.841,00			
09 - Secretaria Municipal de Saúde	34.383.680,00					
10 - Secretaria Municipal de Assistência Social						
11 - Secretaria Municipal de Agropecuária, Infraestrutura e Meio Ambiente						19.087.542,00
12 - Secretaria Municipal de Desenvolvimento Econômico e Emprego		759.510,00				
13 - Secretaria Municipal de Turismo, Esporte e Cultura				1.350.410,00		
Total	**34.383.680,00**	**759.510,00**	**28.177.841,00**	**1.350.410,00**	**163.580,00**	**24.941.828,00**

Órgão	Habitação	Saneamento	Gestão Ambiental	Agricultura	Indústria	Comércio e Serviços
01 - Camara Municipal						
02 - Governo Municipal						
03 - Secretaria Municipal de Segurança Publica e Transito						
04 - Secretaria Municipal de Tecnologia e Sistemas de Informação						
05 - Secretaria Municipal de Planejamento	1.373.200,00					
06 - Secretaria Municipal de Administração						
07 - Secretaria Municipal de Fazenda						
08 - Secretaria Municipal de Educação						
09 - Secretaria Municipal de Saúde						
10 - Secretaria Municipal de Assistência Social						
11 - Secretaria Municipal de Agropecuária, Infraestrutura e Meio Ambiente		326.800,00	1.494.762,00	6.752.910,00		
12 - Secretaria Municipal de Desenvolvimento Econômico e Emprego				364.105,00	567.840,00	117.310,00
13 - Secretaria Municipal de Turismo, Esporte e Cultura						6.642.840,00
Total	**1.373.200,00**	**326.800,00**	**1.494.762,00**	**7.117.015,00**	**567.840,00**	**6.760.150,00**

Órgão	Desporto e Lazer	Reserva de Contingência	Total
01 - Camara Municipal			4.764.895,00
02 - Governo Municipal			5.076.782,00
03 - Secretaria Municipal de Segurança Publica e Transito			3.306.645,00
04 - Secretaria Municipal de Tecnologia e Sistemas de Informação			1.421.740,00
05 - Secretaria Municipal de Planejamento			3.657.400,00
06 - Secretaria Municipal de Administração			14.163.801,00
07 - Secretaria Municipal de Fazenda		300.000,00	5.808.758,00
08 - Secretaria Municipal de Educação			28.177.841,00
09 - Secretaria Municipal de Saúde			34.383.680,00
10 - Secretaria Municipal de Assistência Social			4.672.820,00
11 - Secretaria Municipal de Agropecuária, Infraestrutura e Meio Ambiente			27.982.714,00
12 - Secretaria Municipal de Desenvolvimento Econômico e Emprego			1.808.765,00
13 - Secretaria Municipal de Turismo, Esporte e Cultura	1.825.270,00		9.818.520,00
Total	**1.825.270,00**	**300.000,00**	**145.044.361,00**

HERALDO TRENTO
Prefeito
CPF: 428.867.759-91

MYLENE MEYRE ROJAS ORTELHADO
Contadora
CPF: 524.483.129-15
CRC 33.701/O-6 PR

MUNICÍPIO DE GUAÍRA
Demonstrativo de Riscos Fiscais e Providências - Lei de Diretrizes Orçamentárias
LDO: 2021

ARF (LRF, art 4º, § 3º) — R$ 1,00

PASSIVOS CONTIGENTES		PROVIDÊNCIAS	
Descrição	Valor	Descrição	Valor
Demandas Judiciais	R$ 0,00		
Dívidas em Processo de Parcelamento	R$ 0,00		
Avais e Garantias Concedidas	R$ 0,00		
Assunção de Passivos	R$ 0,00		
Assistências Diversas	R$ 0,00		
Outros Passivos Contingentes	R$ 0,00		
SUBTOTAL	**R$ 0,00**	**SUBTOTAL**	**R$ 0,00**

DEMAIS RISCOS FISCAIS PASSIVOS		PROVIDÊNCIAS	
Descrição	Valor	Descrição	Valor
Frustração de Arrecadação	R$ 0,00		
Restituição de Tributos a Maior	R$ 0,00		
Discrepância de Projeções	R$ 0,00		
Outros Riscos Fiscais	R$ 0,00		
SUBTOTAL	**R$ 0,00**	**SUBTOTAL**	**R$ 0,00**

TOTAL	**R$ 0,00**	**TOTAL**	**R$ 0,00**

FONTE: Sistema Atende.Net - IPM Unidade Responsável: MUNICÍPIO DE GUAÍRA
Data Emissão: 30/06/2020 Hora Emissão: 13:05
Nota Explicativa:

HERALDO TRENTO
Prefeito
CPF: 428.867.759-91

MYLENE MEYRE ROJAS ORTELHADO
Contadora
CPF: 524.483.129-15
CRC 33.701/O-6 PR

SUMULA DE REQUERIMENTO PARA LICENÇA AMBIENTAL SIMPLIFICADA

A PREFEITURA MUNICIPAL DE CAFEZAL DO SUL – ESTADO DO PARANÁ, CNPJ sob nº 95.640.652/0001-05, torna público que requereu ao IAP a LICENÇA AMBIENTAL SIMPLIFICADA – LAS, para Execução e Construção de Barracão para Reciclagem no Lote sob nº B-1, Núcleo São João, Gleba nº 3, registrado sob número 23.329 – Município de Cafezal do Sul -PR.

PREFEITURA MUNICIPAL DE BRASILÂNDIA DO SUL - PR

AVISO DE LICITAÇÃO
PROCESSO LICITATÓRIO Nº 036/2020
PREGÃO (PRESENCIAL) Nº 027/2020 - COTAS EXCLUSIVAS DE 25% PARA PARTICIPAÇÃO DE MEI, ME E EPP.
OBJETO: CONTRATAÇÃO DE EMPRESA ESPECIALIZADA PARA FORNECIMENTO DE ESTABILIZANTE E IMPERMEABILIZANTE DE SOLO COM FINALIDADE DE UTILIZAÇÃO DE BASE PARA PAVIMENTAÇÃO ASFÁLTICA NO MUNICÍPIO DE BRASILÂNDIA DO SUL.
RECURSOS: Tesouro Municipal.
ABERTURA: Às 09h00min. (NOVE HORAS) do dia 21/07/2020.
PREÇOS MÁXIMOS ADMITIDOS: R$226.307,93 (duzentos e vinte e seis mil trezentos e sete reais e noventa e três centavos).
Brasilândia do Sul - PR, 30 de Junho de 2020.
Luana Beatriz Bernardo
Pregoeira

PREFEITURA MUNICIPAL DE ALTONIA

Estado do Paraná
DECRETO Nº 090/2020
Homologa parecer exarado por Comissão Municipal de Pregão e Equipe de Apoio sobre julgamento de propostas apresentada em atendimento ao disposto no Edital de Pregão Presencial nº. 033/2020 de 15 de junho de 2020 e dá outras providências.
CLAUDENIR GERVASONE – Prefeito do Município de Altônia, Estado do Paraná, no uso de suas atribuições,
D E C R E T A,
Art.1º-Fica homologado o parecer exarado pela Comissão Municipal de Pregão e Equipe de Apoio, constituída consoante a Portaria nº. 007/2020 de 10 de janeiro de 2020, sobre julgamento das propostas apresentadas em atendimento ao disposto no Edital de Pregão Presencial nº. 033/2020 de 15 de junho de 2020, que tinha como objeto o REGISTRO DE PREÇOS Objetivando Fornecimento e instalação de peças elétricas automotivas para reparos necessários na frota municipal através de maior percentual de desconto do Sistema Audatex para as peças e Tabela Tempário para a Prestação de Serviços
Art. 2º - Declara como vencedor da concorrência as propostas das empresas: SEGANTIM & LIMA TDA, nos lotes 01, 04, 05 e 12 com um percentual de desconto para Peças PG de 28%, peças PO de 43%, peças PP 63%, no lote 02, com um percentual de desconto para Peças PG de 27%, peças PO de 42%, peças PP 62%, no lote 03, com um percentual de desconto para Peças PG de 39%, peças PO de 54%, peças PP 74%,até atingir o valor total de R$ 93.000,00 (noventa e três mil reais); DIVEL – AUTO CENTER E COMERCIO DE PEÇAS LTDA, nos lote 06, 11 e 14 com um percentual de desconto para Peças PG de 28%, peças PO 43%, peças PP 63%, nos lotes 07 e 09 com um percentual de desconto para Peças PG de 29%, peças PO 44%, peças PP 64%, no lote 13 com um percentual de desconto para Peças PG de 26%, peças PO 41%, peças PP 61%, até atingir o valor total de R$ 76.000,00 (setenta e seis mil reais); CLEITON VIRGILINO 06387909974, nos lotes 08e 10, com um percentual de desconto para Peças PG de 28%, peças PO 43%, peças PP 63%, até atingir o valor total de R$ 77.000,00 (setenta e sete mil reais).
Art. 3º- Este Decreto entra em vigor na data de sua publicação.
Paço Municipal Vereador Pedro de Paiva, aos 30 de junho de 2020.
CLAUDENIR GERVASONE
Prefeito Municipal

Publicaçõs legais

leis@ilustrado.com.br

MUNICÍPIO DE GUAÍRA
Planejamento e Orçamento
AVALIAÇÃO DA SITUAÇÃO FINANCEIRA E ATUARIAL DO RPPS
Ano de Referência: 2021

AMF – Demonstrativo 6 (LRF, art. 4º, § 2º, inciso IV, alínea "a") R$ 1,00

RECEITAS E DESPESAS PREVIDENCIÁRIOS DO REGIME PRÓPRIO DE PREVIDÊNCIA DOS SERVIDORES

PLANO PREVIDENCIÁRIO

RECEITAS PREVIDENCIÁRIAS - RPPS	2017	2018	2019
RECEITAS CORRENTES (I)	0,00	0,00	0,00
Receita de Contribuições dos Segurados	0,00	0,00	0,00
Civil	0,00	0,00	0,00
Ativo	0,00	0,00	0,00
Inativo	0,00	0,00	0,00
Pensionista	0,00	0,00	0,00
Militar	0,00	0,00	0,00
Ativo	0,00	0,00	0,00
Inativo	0,00	0,00	0,00
Pensionista	0,00	0,00	0,00
Receita de Contribuições Patronais	0,00	0,00	0,00
Civil	0,00	0,00	0,00
Ativo	0,00	0,00	0,00
Inativo	0,00	0,00	0,00
Pensionista	0,00	0,00	0,00
Militar	0,00	0,00	0,00
Ativo	0,00	0,00	0,00
Inativo	0,00	0,00	0,00
Pensionista	0,00	0,00	0,00
Receita Patrimonial	0,00	0,00	0,00
Receitas Imobiliárias	0,00	0,00	0,00
Receitas de Valores Mobiliários	0,00	0,00	0,00
Outras Receitas Patrimoniais	0,00	0,00	0,00
Receita de Serviços	0,00	0,00	0,00
Outras Receitas Correntes	0,00	0,00	0,00
Compensação Previdenciária do RGPS para o RPPS	0,00	0,00	0,00
Aportes periódicos para Amortização de Déficit Atuarial do RPPS (II)	0,00	0,00	0,00
Demais Receitas Correntes	0,00	0,00	0,00
RECEITAS DE CAPITAL (III)	0,00	0,00	0,00
Alienação de Bens, Direitos e Ativos	0,00	0,00	0,00
Amortização de Empréstimos	0,00	0,00	0,00
Outras Receitas de Capital	0,00	0,00	0,00
TOTAL DAS RECEITAS PREVIDENCIÁRIAS RPPS - (IV) = (I + III - II)	**0,00**	**0,00**	**0,00**

DESPESAS PREVIDENCIÁRIAS - RPPS	2017	2018	2019
Benefícios - Civil	0,00	0,00	0,00
Aposentadorias	0,00	0,00	0,00
Pensões	0,00	0,00	0,00
Outros Benefícios Previdenciários	0,00	0,00	0,00
Benefícios - Militar	0,00	0,00	0,00
Reformas	0,00	0,00	0,00
Pensões	0,00	0,00	0,00
Outros Benefícios Previdenciários	0,00	0,00	0,00
Outras Despesas Previdenciárias	0,00	0,00	0,00
Compensação Previdenciária do RPPS para o RGPS	0,00	0,00	0,00
Demais Despesas Previdenciárias	0,00	0,00	0,00
TOTAL DAS DESPESAS PREVIDENCIÁRIAS RPPS (V)	**0,00**	**0,00**	**0,00**

RESULTADO PREVIDENCIÁRIO (VI) = (IV - V)	**0,00**	**0,00**	**0,00**

RECURSOS RPPS ARRECADADOS EM EXERCÍCIOS ANTERIORES	2017	2018	2019
VALOR	0,00	0,00	0,00

RESERVA ORÇAMENTÁRIA DO RPPS	2017	2018	2019
VALOR	0,00	0,00	0,00

APORTES DE RECURSOS PARA O PLANO PREVIDENCIÁRIO DO RPPS	2017	2018	2019
Plano de Amortização - Contribuição Patronal Suplementar	0,00	0,00	0,00
Plano de Amortização - Aporte Periódico de Valores Predefinidos	0,00	0,00	0,00
Outros Aportes para o RPPS	0,00	0,00	0,00
Recursos para Cobertura de Déficit Financeiro	0,00	0,00	0,00

BENS E DIREITOS DO RPPS	2017	2018	2019
Caixa e Equivalentes de Caixa	0,00	0,00	0,00
Investimentos e Aplicações	0,00	0,00	0,00
Outro Bens e Direitos	0,00	0,00	0,00

RECEITAS DA ADMINISTRAÇÃO - RPPS	2017	2018	2019
RECEITAS CORRENTES	0,00	0,00	0,00
TOTAL DAS RECEITAS DA ADMINISTRAÇÃO RPPS - (XII)	0,00	0,00	0,00

DESPESAS DA ADMINISTRAÇÃO - RPPS	2017	2018	2019
DESPESAS CORRENTES (XIII)	0,00	0,00	0,00
DESPESAS DE CAPITAL (XIV)	0,00	0,00	0,00
TOTAL DAS DESPESAS DA ADMINISTRAÇÃO RPPS - (XV) = (XIII + XIV)	0,00	0,00	0,00

RESULTADO DA ADMINISTRAÇÃO RPPS (XVI) = (XII - XV)	**0,00**	**0,00**	**0,00**

PROJEÇÃO ATUARIAL DO REGIME PRÓPRIO DE PREVIDÊNCIA DOS SERVIDORES

PLANO PREVIDENCIÁRIO

EXERCÍCIO	RECEITAS PREVIDENCIÁRIAS (a)	DESPESAS PREVIDENCIÁRIAS (b)	RESULTADO PREVIDENCIÁRIO (c) = (a - b)	SALDO FINANCEIRO DO EXERCÍCIO (d) = ("d" exerc. Anterior) + (c)
2019	0,00	0,00	0,00	0,00
2020	0,00	0,00	0,00	0,00
2021	0,00	0,00	0,00	0,00
2022	0,00	0,00	0,00	0,00
2023	0,00	0,00	0,00	0,00
2024	0,00	0,00	0,00	0,00
2025	0,00	0,00	0,00	0,00
2026	0,00	0,00	0,00	0,00
2027	0,00	0,00	0,00	0,00
2028	0,00	0,00	0,00	0,00
2029	0,00	0,00	0,00	0,00
2030	0,00	0,00	0,00	0,00
2031	0,00	0,00	0,00	0,00
2032	0,00	0,00	0,00	0,00
2033	0,00	0,00	0,00	0,00
2034	0,00	0,00	0,00	0,00
2035	0,00	0,00	0,00	0,00
2036	0,00	0,00	0,00	0,00
2037	0,00	0,00	0,00	0,00
2038	0,00	0,00	0,00	0,00
2039	0,00	0,00	0,00	0,00
2040	0,00	0,00	0,00	0,00
2041	0,00	0,00	0,00	0,00
2042	0,00	0,00	0,00	0,00
2043	0,00	0,00	0,00	0,00
2044	0,00	0,00	0,00	0,00
2045	0,00	0,00	0,00	0,00
2046	0,00	0,00	0,00	0,00
2047	0,00	0,00	0,00	0,00
2048	0,00	0,00	0,00	0,00
2049	0,00	0,00	0,00	0,00
2050	0,00	0,00	0,00	0,00
2051	0,00	0,00	0,00	0,00
2052	0,00	0,00	0,00	0,00
2053	0,00	0,00	0,00	0,00
2054	0,00	0,00	0,00	0,00
2055	0,00	0,00	0,00	0,00
2056	0,00	0,00	0,00	0,00
2057	0,00	0,00	0,00	0,00
2058	0,00	0,00	0,00	0,00
2059	0,00	0,00	0,00	0,00
2060	0,00	0,00	0,00	0,00
2061	0,00	0,00	0,00	0,00
2062	0,00	0,00	0,00	0,00
2063	0,00	0,00	0,00	0,00
2064	0,00	0,00	0,00	0,00
2065	0,00	0,00	0,00	0,00
2066	0,00	0,00	0,00	0,00
2067	0,00	0,00	0,00	0,00
2068	0,00	0,00	0,00	0,00
2069	0,00	0,00	0,00	0,00
2070	0,00	0,00	0,00	0,00
2071	0,00	0,00	0,00	0,00
2072	0,00	0,00	0,00	0,00
2073	0,00	0,00	0,00	0,00
2074	0,00	0,00	0,00	0,00
2075	0,00	0,00	0,00	0,00
2076	0,00	0,00	0,00	0,00
2077	0,00	0,00	0,00	0,00
2078	0,00	0,00	0,00	0,00
2079	0,00	0,00	0,00	0,00
2080	0,00	0,00	0,00	0,00
2081	0,00	0,00	0,00	0,00
2082	0,00	0,00	0,00	0,00
2083	0,00	0,00	0,00	0,00
2084	0,00	0,00	0,00	0,00
2085	0,00	0,00	0,00	0,00
2086	0,00	0,00	0,00	0,00
2087	0,00	0,00	0,00	0,00
2088	0,00	0,00	0,00	0,00
2089	0,00	0,00	0,00	0,00
2090	0,00	0,00	0,00	0,00
2091	0,00	0,00	0,00	0,00
2092	0,00	0,00	0,00	0,00
2093	0,00	0,00	0,00	0,00

FONTE: Sistema Atende.Net - IPM, Unidade Responsável: MUNICÍPIO DE GUAÍRA. Emissão: 30/06/2020, às 12:50:29.

PREFEITURA MUNICIPAL DE ESPERANÇA NOVA

Estado do Paraná
TERMO ADITIVO Nº. 07 AO CONTRATO 056/2019 CELEBRADO EM 20/12/2019, NA QUAL FIGURA COMO CONTRATANTE A PREFEITURA DO MUNICÍPIO DE ESPERANÇA NOVA, E COMO CONTRATADA A EMPRESA AUTO POSTO ESPERANÇA LTDA.
Pelo presente TERMO ADITIVO o MUNICÍPIO DE ESPERANÇA NOVA, Estado do Paraná, pessoa jurídica de direito público interno, com administração situada à Avenida Juvenal Silva Braga, 181, devidamente inscrita no CNPJ/MF sob o nº. 01.612.269/0001-91, neste ato representado por seu Prefeito Municipal o Valdir Hidalgo Martinez, brasileiro, casado, Agente Político Municipal, portador da cédula de identidade RG nº. 4.145.492-0 SSP/PR e CPF/MF sob o nº 557.410.969-72, residente e domiciliado nesta cidade de Esperança Nova – Estado do Paraná, doravante denominado CONTRATANTE e, de outro AUTO POSTO ESPERANÇA LTDA, situado na Rua Arthur Medeiros, 32, Cep. 87.545-000, inscrita no CNPJ sob o nº 13.758.090/0001-26, localizado na Av. Walter de Castro Cunha, nº 32, neste Município de Esperança Nova, Estado do Paraná, neste ato representada pela Sra. MAISA MARDEGAN GABELINI, brasileira, solteira, empresária, inscrita no CPF nº 084.481.749-09, portadora da Cédula de Identidade RG nº 9.928.641-5/SSP-PR, residente domiciliada nesta cidade de Esperança Nova - PR, doravante denominada CONTRATADA ajustam e acordam entre si o presente TERMO ADITIVO Nº 07 ao contrato de nº 056/2019, mediante as cláusulas e condições seguintes:
CLÁUSULA PRIMEIRA – DO VALOR DO CONTRATO DO PREÇO UNITÁRIO
Considerando a cláusula quinta do referido contrato, o pedido de aumento, com protocolo nº 173/2020 e o valor praticado na refinaria repassado aos distribuidores de derivados de petróleo (documentos anexos) aumenta o valor do "Óleo diesel S500" em R$ 0,10 (dez centavos) e a "Gasolina Comum" R$ 0,18 (dezoito centavos) para abastecimento dos veículos pertencentes a Frota Municipal, a partir desta data 01/07/2020, resultando os valores em:
GASOLINA COMUM/LITRO: R$ 3,92 (três reais e noventa e dois centavos)
OLEO DIESEL S500/LITRO: R$ 2,93 (dois reais e noventa e três centavos)
CLÁUSULA SEGUNDA – DA RATIFICAÇÃO
Ficam ratificadas as demais cláusulas do contrato de nº 056/2019 desde que não contrariem o que ficou convencionado no presente Termo Aditivo.
E, por estarem assim, justos e acordados, firmam o presente Termo Aditivo ao Instrumento Particular de Contrato, em 02 (vias) vias de igual teor, para que produzam seus jurídicos e legais efeitos, na presença de 02 (duas) testemunhas igualmente subscritas.
Esperança Nova - PR, 30 (trinta) de junho de 2020.
VALDIR HIDALGO MARTINEZ – CONTRATANTE
AUTO POSTO ESPERANÇA LTDA
MAISA MARDEGAN GABELINI -
CONTRATADA
Testemunhas:
RG nº
CPF nº
RG nº
CPF nº

MUNICÍPIO DE GUAÍRA

ESTADO DO PARANÁ
ADITIVO CONTRATUAL Nº 100/2020
Extrato do Primeiro Termo Aditivo à Ata de Registro de Preços nº 003/2020, do Edital de Pregão Presencial nº 239/2019
Contratante: MUNICÍPIO DE GUAÍRA
Detentor da Ata: I.M.S. COMERCIO DE DERIVADOS DE PETROLEO EIRELI - EPP, CNPJ Nº 23.956.344/0001-74
Objeto da Ata de Registro de Preços: contratação de empresa especializada, situada na zona urbana, para fornecimento de combustíveis e lubrificante, para o abastecimento de veículos, máquinas e equipamentos que compõem a frota pública do Município de Guaíra-PR.
Objetivo do Aditivo: o objetivo do presente aditivo é o realinhamento de valor dos itens 1 e 4 da Ata de Registro de Preços nº 003/2020.
Alteração do Valor: A partir de 30 de junho de 2020, o valor contratado na presente Licitação através da Ata de Registro de Preços nº 003/2020 sofre realinhamento econômico contratual nos itens 1 e 4, conforme descrito abaixo:

Item	Produto	UN	Valor Unitário Anterior	Valor Unitário Reajustado
1	Gasolina (...).	Litro	R$ 3,56	R$ 3,65
4	Óleo Diesel B S-10 (...).	Litro	R$ 2,69	R$ 2,73

Permanecem inalteradas as demais cláusulas da Ata de Registro de Preços.
Guaíra, Paraná, 30 de junho de 2020.

CONTRATO DE PRESTAÇÃO DE SERVIÇOS Nº 172/2020
Dispensa de Licitação por Limite nº 106/2020
Contratante: MUNICÍPIO DE GUAÍRA
Contratada: VOLPATTO ENGENHARIA E ARQUITETURA GUAIRA LTDA – ME, CNPJ nº 30.733.495/0001-29.
Objeto do Contrato: Contratação da empresa VOLPATTO ENGENHARIA E ARQUITETURA GUAIRA LTDA - ME, que será responsável pela elaboração de projeto de engenharia na plataforma BIM, compreendendo o projeto estrutural e hidrossanitário de conjunto de edificações em alvenaria com área construída total de 5.380,00 m2, destinada à área de segurança pública, a ser implantado sobre o lote nº (G9-REM.)-2 da 1ª Gleba da Companhia Mate Larajeira, Bairro Eletrosul, Cidade de Guaíra, Estado do Paraná, conforme o projeto arquitetônico das edificações e respectivas implantações.
Valor Total: R$ 32.280,00 (trinta e dois mil, duzentos e oitenta reais).
Prazo de Vigência: A partir da assinatura do contrato e término em 24 de dezembro de 2020.
Data de Assinatura: 25 de junho de 2020.
Foro: Guaíra – Paraná
Guaíra, Paraná, 25 de dezembro de 2020.
HERALDO TRENTO / PREFEITO

PREFEITURA MUNICIPAL DE BRASILÂNDIA DO SUL

Estado do Paraná
EDITAL N.º 14 /2020.
CONVOCAÇÃO DE CANDIDATOS (AS) APROVADOS (AS) NO PROCESSO SELETIVO SIMPLIFICADO (PSS) DO MUNICÍPIO DE BRASILÂNDIA DO SUL, CONFORME EDITAL Nº 010/2020.
MARCIO JULIANO MARCOLINO – Prefeito do Município de Brasilândia do Sul, Estado do Paraná, no uso de suas atribuições legais, e em conformidade com o Edital de Processo Seletivo Simplificado (PSS) nº 008/2020.
CONVOCAR as pessoas abaixo relacionadas, aprovadas e classificadas nos Editais n.º 010/2020, Homologação e Classificação final datado 26 de maio de 2020, e Edital de Processo Seletivo Simplificado (PSS) n.º 008/2020 datado do dia 08 de maio de 2020.
Cargo: Fisioterapeuta

Classificação	Pontuação	Nome	CPF
1º	88	Rosimeire Mendes Malfato da Silva	050.936.469-11

Os Candidatos (as) aprovados (as) deverão comparecer ao Departamento de Recursos Humanos da Prefeitura Municipal de Brasilândia do Sul – Paraná, entre os dias de 01 a 03 de julho de 2020, conforme item 13, do Edital de Processo Seletivo Simplificado (PSS) n.º 008/2020 datado do dia 08 de maio de 2020, portando os seguintes documentos:
a) Título de Eleitor e comprovante de votação da última eleição;
b) Certificado de Reservista; (para os candidatos do sexo masculino)
c) Cédula de Identidade;
d) Cadastro de Pessoa Física (CPF);
e) Atestado de Saúde Ocupacional, expedida por um profissional médico;
f) Certificado de Conclusão ou Diploma da escolaridade exigida;
g) Cartão do PIS/PASEP;
h) Certidão de casamento ou nascimento;
i) Certidão de nascimento dos filhos menores de 14 anos de idade;
j) Certidão Negativa Criminal – Fórum - E-MAIL: distribuidor.altopiquiri@hotmail.com, se for residente em Brasilândia do Sul, nos últimos 05 anos;
k) 02 fotos 3x4 recente;
l) Fotocópia da Carteira de vacinação dos filhos menores de 14 anos;
m) Conta bancária para Depósito do pagamento, sendo no banco Bradesco ou Sicredi;
n) Comprovante de residência.
Os Candidatos (as) aprovados (as) que não comparecer ao Departamento de Recursos Humanos da Prefeitura Municipal de Brasilândia do Sul – Paraná, entre os dias de 02 a 03 de julho de 2020, será seguido do item 12.4, do Edital de Processo Seletivo Simplificado (PSS) n.º 008/2020 datado do dia 08 de maio de 2020.
PAÇO MUNICIPAL "Deputado Ulisses Guimarães" aos 29 de junho de 2020.
MARCIO JULIANO MARCOLINO
Prefeito Municipal

PREFEITURA MUNICIPAL DE BRASILÂNDIA DO SUL

Estado do Paraná
EDITAL N.º 15 /2020.
CONVOCAÇÃO DE CANDIDATOS (AS) APROVADOS (AS) NO PROCESSO SELETIVO SIMPLIFICADO (PSS) DO MUNICÍPIO DE BRASILÂNDIA DO SUL, CONFORME EDITAL Nº 011/2020.
MARCIO JULIANO MARCOLINO – Prefeito do Município de Brasilândia do Sul, Estado do Paraná, no uso de suas atribuições legais, e em conformidade com o Edital de Processo Seletivo Simplificado (PSS) nº 009/2020.
CONVOCAR as pessoas abaixo relacionadas, aprovadas e classificadas nos Editais n.º 011/2020, Homologação e Classificação final datado 26 de maio de 2020, e Edital de Processo Seletivo Simplificado (PSS) n.º 009/2020 datado do dia 08 de maio de 2020, para tomar posse no respectivo cargo a partir de 03 (três) de julho de 2020.
Cargo: Auxiliar de Serviços Gerais I (Feminino)

Classificação	Pontuação	Nome	CPF
3º	56	Silvia Fantinato de Oliveira	000.499.819-78
4º	54	Elisângela Gonçalves do Nascimento	041.466.369-14

Cargo: Vigia

Classificação	Pontuação	Nome	CPF
9º	36	Simone Alves dos Reis de Souza	062.999.029-81
10º	32	Jonathan Aparecido Cordeiro	092.658.759-50

Cargo: Motorista II

Classificação	Pontuação	Nome	CPF
10º	50	Fernando Augusto da Conceição	294.257.728-27
11º	48	Odair José Alves dos Reis	041.346.099-17
12º	48	Wellington Henrique Ribeiro Tavares	101.469.309-83

Os Candidatos (as) aprovados (as) deverão comparecer ao Departamento de Recursos Humanos da Prefeitura Municipal de Brasilândia do Sul – Paraná, entre os dias de 01 a 03 de julho de 2020, conforme item 13, do Edital de Processo Seletivo Simplificado (PSS) n.º 009/2020 datado do dia 08 de maio de 2020, portando os seguintes documentos:
a)Título de Eleitor e comprovante de votação da última eleição;
b) Certificado de Reservista; (para os candidatos do sexo masculino)
c) Cédula de Identidade;
d) Cadastro de Pessoa Física (CPF);
e) Carteira de Habilitação na categoria exigida para os cargos de Motorista I, Motorista II e Operador de Máquinas;
f) Certificado de Conclusão ou Diploma da escolaridade exigida;
g) Cartão ou extrato do PIS/PASEP;
h) Certidão de casamento ou nascimento;
i) Certidão de nascimento dos filhos menores de 14 anos de idade;
j) Certidão Negativa Criminal - Fórum;
k) Certidão do Cartório Eleitoral;
l) Certidão da Justiça Federal;
m) 02 fotos 3x4 recente;
n) Fotocópia da Carteira de vacinação dos filhos menores de 14 anos.
o) Atestado de Saúde Ocupacional, expedida por um profissional médico.
p) Conta bancária em nome do candidato sendo no Banco Bradesco ou Sicredi.
q) Comprovante de Residência
Os Candidatos (as) aprovados (as) que não comparecer ao Departamento de Recursos Humanos da Prefeitura Municipal de Brasilândia do Sul – Paraná, entre os dias de 02 e 03 de julho de 2020, será seguido do item 12.4, do Edital de Processo Seletivo Simplificado (PSS) n.º 009/2020 datado do dia 08 de maio de 2020.
PAÇO MUNICIPAL "Deputado Ulisses Guimarães" aos 29 de junho de 2020.
MARCIO JULIANO MARCOLINO
Prefeito Municipal

PREFEITURA MUNICIPAL DE CRUZEIRO DO OESTE

Estado do Paraná
EDITAL Nº. 048/2020
SÚMULA: Convoca a Candidata Aprovada em Processo Seletivo Simplificado n° 02/2020 de que se trata o Edital nº. 025/2020, para assumir suas atividades e dá outras providências:
A Prefeita Municipal de Cruzeiro do Oeste, Estado do Paraná, no uso de suas atribuições legais, por meio deste CONVOCA a candidata abaixo relacionada, aprovada no Processo Seletivo Simplificado n° 02/2020 - Edital nº. 025/2020 publicado em 09/04/2020, homologado o resultado final dos aprovados no referido Processo Seletivo Simplificado, através do Edital nº. 037/2020 do dia 08/06/2020, publicado no Jornal Umuarama Ilustrado do dia 09/06/2020, observadas as condições previstas no Edital nº. 037/2020, itens 8 à 8.4.
CARGO: ENFERMEIRO

Inscrição	CANDIDATO	CPF	Classificação
06	FRANCIELLE DA SILVA JACINTO	048.993.329-71	3°

Os candidatos (a) aprovados (a) e convocados (a) deverão apresentar os seguintes documentos para admissão e contratação:
- carteira de Identidade (R.G.) e fotocópia;
- certificado de reservista e fotocópia, quando couber;
- título de eleitor e fotocópia, junto com o comprovante de votação nas últimas eleições ou a justificativa da ausência;
- C.P.F. e fotocópia;
- cadastro do PIS/PASEP fotocópia;
- comprovante de escolaridade exigida, e registro no Conselho da Classe quando couber;
- certidão de nascimento ou casamento e fotocópia;
- certidão de nascimento dos filhos menores de 21 anos e fotocópia, quando couber;
- duas fotos 3X4 recente, tirada de frente;
- atestado de sanidade física e mental;
- CTPS (carteira de trabalho) e fotocópia;
- declaração, com firma reconhecida, de não ter sofrido o exercício de função pública, penalidade decorrente de processo administrativo disciplinar;
- comprovante de residência;
- declaração de não ter sido demitido ou exonerado a bem do serviço público nos últimos 05(cinco) anos;
- declaração com firma reconhecida de inexistência de acúmulo ilegal de cargos ou de aposentadoria;
- atestado de antecedentes civis e criminais, fornecimento pelo Cartório do Distribuidor do Fórum.
- Para efeito de contratação o candidato aprovado e convocado fica sujeito à aprovação em exame médico a ser realizado pelo órgão indicado pelo Executivo Municipal.
- O candidato que não comparecer no prazo estipulado, será excluído da lista de aprovados, conforme Edital 037/2020.
Este Edital entrará em vigor na data de sua publicação, revogadas as disposições em contrário.
CRUZEIRO DO OESTE, 30 DE JUNHO DE 2020.
MARIA HELENA BERTOCO RODRIGUES
- Prefeita Municipal-

PREFEITURA MUNICIPAL DE ALTONIA

Estado do Paraná
EXTRATO DO 1º TERMO ADITIVO ATA DE REGISTRO DE PREÇOS Nº 014/2020
REF. PREGÃO PRESENCIAL Nº 026/2020
PROCESSO LICITATÓRIO Nº 070/2020
MODALIDADE PREGÃO PRESENCIAL Nº 026/2020– REGISTRO DE PREÇOS – PMA
Aos 19 dias do mês de maio de 2020, foi homologado o Pregão Presencial – Registro de Preços 014/2020 – PMA modalidade Pregão Presencial 026/2020, pelo Decreto 065/2020, publicado no Jornal Umuarama Ilustrado no dia 20/05/2020, processo em que foi expedida a presente Ata de Registro de Preços, de acordo com o disposto na Lei Federal nº 10.520 de 17 de julho de 2002, Decretos Municipais nº 323/2006 E 098/2010, e disposições da Lei Federal nº 8.666 de 21 de junho de 1993, que conjuntamente com as condições a seguir estipuladas, regem o relacionamento obrigacional entre o ÓRGÃO GERENCIADOR (MUNICÍPIO DE ALTÔNIA), pessoa jurídica de direito público interno, inscrita no CNPJ sob nº 81.478.059/0001-91, com sede administrativa na Rua Rui Barbosa, 815, Centro, em Altônia - PR., neste ato representado pelo Prefeito Municipal, o EXMO: SR. CLAUDENIR GERVASONE, portador do RG n.º 1.489.320 SSP/PR e CPF nº 408.411.629-72, residente na Avenida Gralha Azul, 487, na cidade de Altônia, Estado do Paraná e o DETENTOR DA ATA: a Empresas: PKG - COMERCIO DE COMBUSTIVEIS E LUBRIFICANTES LTDA, inscrito no CNPJ sob nº. 09.307.077/0001-83, neste ato representada pelo Sr. MARCOS Ivan Aparecido Canova, portador do RG nº 5.782.687-8 e do CPF nº. 762.096.959-49, residente na cidade de Altônia, Estado do Paraná, à saber:
DO VALOR
O 1º Termo Aditivo tem à Ata de Registro nº 014/2020 tem por objeto Realizar o Equilíbrio Econômico Financeiro conforme disposto no Art. 65 da Lei 8.666/1993.

Item	Qtde estimada p/ 06 meses	Unid.	Descrição	Validade do Registro	Valor
anterior	Percentual de Reajuste	Valor do Reajuste		Valor Reajustado	
1	50.000	LITRO	DIESIL COMUM	19.11.2020 2,43	7%
0,1701	2,601				

DAS DEMAIS CLÁUSULAS
Permanecem inalteradas as demais cláusulas da Ata.
Altônia-PR, 23/06/2020

PREFEITURA MUNICIPAL DE ALTO PARAÍSO

Estado do Paraná
LEI ORDINÁRIA Nº 0515/2020
De 30 de Junho de 2020
SÚMULA: Dispõe sobre o subsídio mensal do Prefeito, Vice-prefeito, Secretario e Vereadores de Alto Paraíso, conforme especifica.
A CÂMARA MUNICIPAL DE ALTO PARAÍSO, Estado do Paraná, APROVOU, e eu Prefeito Municipal, SANCIONO a seguinte Lei Ordinária:
Art. 1º. O subsídio mensal do Prefeito de Alto Paraíso, a partir de 1º de janeiro de 2021, será de R$ 14.350,00 (quatorze mil e trezentos e cinquenta reais).
Art. 2º. O subsídio mensal do Vice-Prefeito de Alto Paraíso, a partir de 1º de janeiro de 2021, fica fixado em R$ 7.175,00 (sete mil, cento e setenta e cinco reais).
Art. 3º. O subsídio mensal dos secretários da Prefeitura Municipal de Alto Paraíso, a partir de 1º de janeiro de 2021, fica fixado em 3.950,00 (três mil e novecentos e cinqüenta reais).
Art. 4º. O subsídio mensal dos Vereadores da Câmara Municipal de Alto Paraíso, a partir de 1º de janeiro de 2021, fica fixado em R$ 5.210,00 (cinco mil duzentos e dez reais).
Art. 5º. O subsídio mensal do Vereador Presidente da Câmara Municipal, a partir de 1º de janeiro de 2021, fica fixado em R$ 6.150,00 (seis mil, cento e cinquenta reais).
Art. 6º. O valor do subsidio de que trata os artigos 1º, 2º, 3º, 4º, 5º, serão corrigidos sempre e de acordo com os reajustes aplicados à remuneração dos servidores públicos municipais de Alto Paraíso, sem distinção de índices, aplicando-se preferencialmente o INPC.
Art. 7º. Esta Lei entrará em vigor no dia 1º de janeiro de 2021, revogada as disposições em contrário.
EDIFÍCIO DA PREFEITURA MUNICIPAL DE ALTO PARAÍSO - ESTADO DO PARANÁ, no dia 30 (trinta) do mês de Junho de 2020.
Dércio Jardim Junior
Prefeito Municipal

PREFEITURA MUNICIPAL DE ALTO PIQUIRI

Estado do Paraná
PORTARIA Nº 122/2020, de 30 de Junho de 2020.
SÚMULA: Dispõe sobre a concessão de Licença para concorrer a cargo eletivo e dá outras providências.
O PREFEITO MUNICIPAL DE ALTO PIQUIRI, no uso de suas atribuições legais, considerando a Lei Complementar nº 64 de 18 de Maio de 1990.
RESOLVE:
I - Conceder licença para concorrer a cargo eletivo aos servidores que abaixo discrimina, como segue.
JOAO PAULO RAMOS
JURACI LOPES DA SILVA
NILTON APARECIDO SOARES
ROSA AMÉLIA RUBINO LAHOS BORGES
ADELINO TECILA
JANETE APARECIDA FRISON
FERNANDO APARECIDO TEIXEIRA
KEILA MOREIRA MANCINI
NELSON UBIRAJARA E SILVA
GESSE ALVES DE SOUZA
FRANCISCA DA SILVA
GIOVANE MENDES DE CARVALHO
II - Esta portaria entrará em vigor na data da sua publicação.
Alto Piquiri, Terça-feira, 30 de Junho de 2020.
Luis Carlos Borges Cardoso
Prefeito Municipal

PREFEITURA MUNICIPAL DE ALTO PIQUIRI

Estado do Paraná
PORTARIA Nº 124/2020, de 30 de Junho de 2020.
SÚMULA: Dispõe sobre a concessão de Licença para concorrer a cargo eletivo e dá outras providências.
O PREFEITO MUNICIPAL DE ALTO PIQUIRI, no uso de suas atribuições legais, considerando a Lei Complementar nº 64 de 18 de Maio de 1990.
RESOLVE:
I - Conceder licença para concorrer a cargo eletivo aos servidores que abaixo discrimina, como segue.
NOME
MAURO SERGIO COLHADO
AVELINO OLIVEIRA DA COSTA
II - Esta Portaria entrará em vigor na data de sua Publicação.
Alto Piquiri, Terça-feira, 30 de Junho de 2020.
Luis Carlos Borges Cardoso
Prefeito Municipal

PREFEITURA MUNICIPAL DE ICARAIMA

Estado do Paraná
REPUBLICADO POR INCORREÇÃO DE DATA
DECRETO Nº 5.392/2020
SÚMULA: Autoriza abertura de Crédito Especial por Anulação de Dotação e dá outras providências.
O Prefeito Municipal de Icaraíma, Estado do Paraná, usando das atribuições que lhe são conferidas pela Lei Especial nº 1.678 de 13 de Março de 2020.
DECRETA:
Art. 1º. Fica aberto Créditos Especial por Anulação de Dotação no corrente exercício financeiro de 2020, inclusão/alteração dos anexos da Lei Diretrizes Orçamentária para o exercício de 2020 e do Plano Plurianual de 2018 a 2021, no limite de R$ 95.200,00 (Noventa e cinco mil e duzentos reais) mediante a seguinte ordem classificatória:
09 SECRET. AGRICULTURA
09.01 GABINETE DA SECRETARIA DA AGRICULTURA
20.606.0019.1.079 INVESTIMENTOS PARA O DESENVOLVIMENTO DA AGRICULTURA
4.4.90.52.00.00 EQUIPAMENTOS E MATERIAL PERMANENTE 95.200,00
FONTE 501 - RECEITAS DE ALIENAÇÕES DE ATIVOS - EXERCÍCIO CORRENTE 95.200,00
Art. 2º. Como recurso para cobertura do Crédito autorizado pelo Art. 1º, o Poder Executivo utilizar-se-á da anulação integral ou parcial de dotações do orçamento do exercício corrente, como segue:
06 SECRET. OBRAS, SERV. PUB. E RODOVIARIO
06.03 DIV. DOS SERV. RODOVIARIO MUNICIPAL
26.782.0006.2.019 MANUT. DOS SERVICOS RODOVIARIO
4.4.90.52.00.00 189 EQUIPAMENTOS E MATERIAL PERMANENTE 95.200,00
FONTE 501

Publicações legais

leis@ilustrado.com.br

MUNICÍPIO DE GUAÍRA
Planejamento e Orçamento
Análise da Evolução da Receita e Despesa
Grau: 10 LDO: 8 Entidade(s): Consolidado
Tipo da Despesa: Empenhado

Lei nº 4.320, de 17.03.64 - Art. 22, alínea III

Código	Especificação	Receita Arrecadada 2017	Receita Arrecadada 2018	Receita Arrecadada 2019	Receita Prevista 2020	Receita Prevista 2021
4100000000000000000	Receitas correntes	76.333.992,35	92.599.443,02	125.552.885,61	138.285.219,00	141.780.518,00
4110000000000000000	Impostos, taxas e contribuições de melhoria	13.876.208,37	15.375.256,57	17.244.537,01	17.820.800,00	19.180.360,00
4111000000000000000	Impostos	12.057.336,52	13.402.715,43	15.185.306,13	15.691.500,00	17.031.115,00
4111300000000000000	Impostos sobre a renda e proventos de qualquer natureza	2.346.711,54	2.607.156,90	2.933.873,46	2.871.000,00	3.290.000,00
4111303000000000000	Imposto sobre a renda - retido na fonte	2.346.711,54	2.607.156,90	2.933.873,46	2.871.000,00	3.290.000,00
4111303100000000000	Imposto sobre a renda - retido na fonte - trabalho	2.338.139,03	2.593.402,70	2.921.672,90	2.832.000,00	3.250.010,00
4111303110000000000	Imposto sobre a renda - retido na fonte - trabalho - principal	2.338.139,03	2.593.402,70	2.921.672,90	2.800.000,00	3.217.060,00
4111303110100000000	Imposto sobre a renda - retido na fonte - trabalho - poder executivo	2.138.977,08	2.429.205,72	2.710.680,76	2.600.000,00	3.011.060,00
4111303110200000000	Imposto sobre a renda - retido na fonte - trabalho - poder legislativo	199.161,95	164.196,98	210.992,14	200.000,00	206.000,00
4111303120000000000	Imposto sobre a renda - retido na fonte - trabalho - multas e juros	0,00	0,00	0,00	32.000,00	32.950,00
4111303120100000000	Imposto sobre a renda - retido na fonte - trabalho - multas e juros - poder executivo	0,00	0,00	0,00	30.000,00	30.895,00
4111303120200000000	Imposto sobre a renda - retido na fonte - trabalho - multas e juros - poder legislativo	0,00	0,00	0,00	2.000,00	2.055,00
4111303400000000000	Imposto sobre a renda - retido na fonte - outros rendimentos	8.572,51	13.754,20	12.200,56	39.000,00	39.990,00
4111303410000000000	Imposto sobre a renda - retido na fonte - outros rendimentos - principal	8.572,51	13.754,20	12.200,56	30.000,00	30.860,00
4111303410100000000	Imposto sobre a renda - retido na fonte - outros rendimentos - poder executivo	8.572,51	13.754,20	12.200,56	15.000,00	15.430,00
4111303410101000000	Imposto sobre a Renda - Retido na Fonte - Outros Rendimentos - Poder Executivo	8.572,51	13.754,20	12.200,56	15.000,00	15.430,00
4111303410200000000	Imposto sobre a renda - retido na fonte - outros rendimentos - poder legislativo	0,00	0,00	0,00	15.000,00	15.430,00
4111303410201000000	Imposto sobre a Renda - Retido na Fonte - Outros Rendimentos	0,00	0,00	0,00	15.000,00	15.430,00
4111303420000000000	Imposto sobre a renda - retido na fonte - outros rendimentos - multas e juros	0,00	0,00	0,00	9.000,00	9.130,00
4111303420100000000	Imposto sobre a renda - retido na fonte - outros rendimentos - poder executivo	0,00	0,00	0,00	4.000,00	4.080,00
4111303420101000000	Imposto sobre a Renda - Retido na Fonte - Outros Rendimentos - Poder Executivo	0,00	0,00	0,00	4.000,00	4.080,00
4111303420200000000	Imposto sobre a renda - retido na fonte - outros rendimentos - poder legislativo	0,00	0,00	0,00	5.000,00	5.050,00
4111303420201000000	Imposto sobre a Renda - Retido na Fonte - Outros Rendimentos	0,00	0,00	0,00	5.000,00	5.050,00
4111800000000000000	Impostos específicos de estados/df municípios	9.616.563,23	10.795.558,53	12.251.432,67	12.820.500,00	13.741.115,00
4111801000000000000	Impostos sobre o patrimônio para estados/df/municípios	6.456.010,12	7.274.363,54	7.981.686,84	8.751.500,00	9.241.115,00
4111801100000000000	Imposto sobre a propriedade predial e territorial urbana	5.490.925,62	5.989.997,41	6.671.817,97	7.436.500,00	7.795.095,00
4111801110000000000	Imposto sobre a propriedade predial e territorial urbana - principal	4.091.002,56	4.201.996,89	4.490.239,06	5.450.000,00	5.613.475,00
4111801120000000000	Imposto sobre a propriedade predial e territorial urbana - multas e juros	24.055,61	33.405,09	55.818,86	26.500,00	27.290,00
4111801130000000000	Imposto sobre a propriedade predial e territorial urbana - dívida ativa	793.384,76	1.062.519,04	1.278.647,72	1.130.000,00	1.300.000,00
4111801140000000000	Imposto sobre a propriedade predial e territorial urbana - dívida ativa - multas e juros	582.482,69	692.076,39	847.112,33	750.000,00	772.490,00
4111801150000000000	Imposto sobre a propriedade predial e territorial urbana - multas	0,00	0,00	0,00	20.000,00	20.460,00
4111801160000000000	Imposto sobre a propriedade predial e territorial urbana - juros de mora	0,00	0,00	0,00	20.000,00	20.460,00
4111801170000000000	Imposto sobre a propriedade predial e territorial urbana - dívida ativa - multas	0,00	0,00	0,00	20.000,00	20.460,00
4111801180000000000	Imposto sobre a propriedade predial e territorial urbana - dívida ativa - juros de mora	0,00	0,00	0,00	20.000,00	20.460,00
4111801400000000000	Imposto sobre transmissão "inter vivos" de bens imóveis e de direitos reais sobre imóveis	965.084,50	1.284.366,13	1.309.868,87	1.315.000,00	1.446.020,00
4111801410000000000	Imposto sobre transmissão "inter vivos" de bens imóveis e de direitos reais sobre imóveis - principal	937.319,05	1.280.298,95	1.285.451,13	1.270.000,00	1.400.000,00
4111801420000000000	Imposto sobre transmissão "inter vivos" de bens imóveis e de direitos reais sobre imóveis - multas e juros	17.724,29	605,94	10.748,97	10.000,00	10.220,00
4111801430000000000	Imposto sobre transmissão "inter vivos" de bens imóveis e de direitos reais sobre imóveis - dívida ativa	6.071,48	1.587,68	8.827,66	8.000,00	8.170,00
4111801440000000000	Imposto sobre transmissão "inter vivos" de bens imóveis e de direitos reais sobre imóveis - dívida ativa - multas e juros	3.969,68	1.873,56	4.841,11	3.000,00	3.080,00
4111801450000000000	Imposto sobre transmissão "inter vivos" de bens imóveis e de direitos reais sobre imóveis - multas	0,00	0,00	0,00	10.000,00	10.220,00
4111801460000000000	Imposto sobre transmissão "inter vivos" de bens imóveis e de direitos reais sobre imóveis - juros de mora	0,00	0,00	0,00	8.000,00	8.170,00
4111801470000000000	Imposto sobre transmissão "inter vivos" de bens imóveis e de direitos reais sobre imóveis - dívida ativa	0,00	0,00	0,00	3.000,00	3.080,00
4111801480000000000	Imposto sobre transmissão "inter vivos" de bens imóveis e de direitos reais sobre imóveis - dívida ativa - juros de mora	0,00	0,00	0,00	3.000,00	3.080,00
4111802000000000000	Impostos sobre a produção, circulação de mercadorias e serviços	3.160.553,11	3.521.194,99	4.269.745,83	4.069.000,00	4.500.000,00
4111802300000000000	Imposto sobre serviços de qualquer natureza	3.160.553,11	3.521.194,99	4.269.745,83	4.069.000,00	4.500.000,00
4111802310000000000	Imposto sobre serviços de qualquer natureza - principal	3.064.333,21	3.455.261,60	4.095.995,78	3.900.000,00	4.326.005,00
4111802320000000000	Imposto sobre serviços de qualquer natureza - multas e juros	1.240,75	1.839,90	1.563,96	9.500,00	9.770,00
4111802330000000000	Imposto sobre serviços de qualquer natureza - dívida ativa	53.980,35	35.749,76	49.929,03	50.000,00	51.495,00
4111802340000000000	Imposto sobre serviços de qualquer natureza - dívida ativa - multas e juros	40.998,80	28.343,73	122.257,06	25.000,00	25.740,00
4111802350000000000	Imposto sobre serviços de qualquer natureza - multas	0,00	0,00	0,00	9.500,00	9.770,00
4111802360000000000	Imposto sobre serviços de qualquer natureza - juros de mora	0,00	0,00	0,00	25.000,00	25.740,00
4111802370000000000	Imposto sobre serviços de qualquer natureza - dívida ativa - multas	0,00	0,00	0,00	25.000,00	25.740,00
4111802380000000000	Imposto sobre serviços de qualquer natureza - dívida ativa - juros de mora	0,00	0,00	0,00	25.000,00	25.740,00
4111900000000000000	Outros impostos	94.061,75	0,00	0,00	0,00	0,00
4111901000000000000	Outros impostos	94.061,75	0,00	0,00	0,00	0,00
4111901100000000000	Outros impostos	94.061,75	0,00	0,00	0,00	0,00
4111901130000000000	Outros impostos - dívida ativa	94.061,75	0,00	0,00	0,00	0,00
4111901130100000000	Outros impostos	94.061,75	0,00	0,00	0,00	0,00
4112000000000000000	Taxas	1.818.871,85	1.972.541,14	2.059.230,88	2.129.300,00	2.149.245,00
4112100000000000000	Taxas pelo exercício do poder de polícia	1.532.496,66	1.790.695,91	1.882.103,04	1.954.800,00	1.974.745,00
4112101000000000000	Taxas de inspeção, controle e fiscalização	1.532.496,66	1.790.695,91	1.882.103,04	1.954.800,00	1.974.745,00
4112101100000000000	Taxas de inspeção, controle e fiscalização	1.532.496,66	1.790.695,91	1.882.103,04	1.954.800,00	1.974.745,00
4112101110000000000	Taxas de inspeção, controle e fiscalização - principal	1.413.012,38	1.517.884,50	1.560.308,86	1.699.000,00	1.719.645,00
4112101110100000000	Taxa de Fiscalização	350.812,36	1.457.567,75	1.486.196,18	1.630.000,00	1.650.000,00
4112101110200000000	Taxa de Licença de execução de obras	0,00	28.748,73	39.278,26	30.000,00	30.000,00
4112101110300000000	Taxa de utilização de área de domínio publico	0,00	1.015,44	1.489,88	2.000,00	2.000,00
4112101119900000000	Outras Taxas pelo exercício do poder de policia	71.267,88	30.552,58	33.344,54	37.000,00	37.645,00
4112101119901000000	Taxa de Comercio Eventual	2.289,60	3.552,76	1.665,16	5.000,00	5.000,00
4112101119902000000	Taxa de Expediente	4.068,92	2.552,15	1.584,54	2.500,00	2.500,00
4112101119903000000	Taxa de Demarcação	0,00	0,00	0,00	500,00	500,00
4112101119904000000	Taxa de Emissão de Certidão	16.097,66	21.250,24	24.532,20	21.500,00	22.145,00
4112101119905000000	Taxa de Alvará de Publicidade	0,00	0,00	0,00	1.000,00	1.000,00
4112101119907000000	Taxa de Alvará de Demolição	671,87	0,00	0,00	0,00	0,00
4112101119908000000	Taxa de Licença de Funcionamento de Estabelecimento	2.580,25	169,24	4.644,92	3.500,00	3.500,00
4112101119909000000	Taxa de Licencia de Funcionamento em Horário Especial	0,00	0,00	0,00	500,00	500,00
4112101119910000000	Taxa de Aprovação de Projetos em Construção	44.853,91	1.338,04	157,75	1.000,00	1.000,00
4112101119912000000	Taxa de Inscrição	0,00	1.269,30	613,48	1.000,00	1.000,00
4112101119913000000	Taxa de Publicidade Comercial	705,67	420,85	146,49	500,00	500,00
4112101120000000000	Taxas de inspeção, controle e fiscalização - multas e juros	19.863,53	14.249,94	14.054,83	19.000,00	19.000,00
4112101120100000000	Taxa de Fiscalização	18.101,77	14.188,64	13.986,45	15.000,00	15.000,00
4112101120200000000	Taxa de Licença de execução de obras	348,68	0,00	0,00	500,00	500,00
4112101120300000000	Taxa de utilização de área de domínio publico	0,00	0,00	0,00	500,00	500,00
4112101129900000000	Outras Taxas pelo exercício do poder de policia	1.413,08	61,30	68,38	3.000,00	3.000,00
4112101129901000000	Taxa de Comercio Eventual	0,00	53,60	40,41	500,00	500,00
4112101129902000000	Taxa de Expediente	0,00	0,00	0,00	500,00	500,00
4112101129903000000	Taxa de Demarcação	0,00	0,00	0,00	500,00	500,00
4112101129904000000	Taxa de Emissão de Certidão	0,00	0,00	1,97	500,00	500,00
4112101129905000000	Taxa de Alvará de publicidade	0,00	0,00	0,00	500,00	500,00
4112101129906000000	Taxa de Alvará Parc. de Solo	0,00	0,00	0,00	500,00	500,00
4112101129909000000	Taxa de Licencia de Funcionamento em Horário Especial	1.413,08	0,00	0,00	0,00	0,00
4112101129910000000	Taxa de Aprovação de Projetos em Construção	0,00	7,70	26,00	0,00	0,00
4112101130000000000	Taxas de inspeção, controle e fiscalização - dívida ativa	81.204,85	179.704,17	207.195,37	155.100,00	152.400,00
4112101130100000000	Taxa de Fiscalização	81.204,85	179.546,36	206.869,39	150.000,00	150.000,00
4112101130200000000	Taxa de licença de execução de obras	0,00	52,05	15,86	3.000,00	300,00
4112101130300000000	Taxa de utilização de área de domínio publico	0,00	0,00	0,00	300,00	300,00
4112101139900000000	Outras Taxas pelo exercício do poder de policia	0,00	105,76	310,12	1.800,00	1.800,00
4112101139901000000	Taxa de Comercio Eventual	0,00	102,44	303,55	300,00	300,00
4112101139902000000	Taxa de Expediente	0,00	3,32	6,57	300,00	300,00
4112101139903000000	Taxa de Demarcação	0,00	0,00	0,00	300,00	300,00
4112101139904000000	Taxa de emissão de certidão	0,00	0,00	0,00	300,00	300,00
4112101139905000000	Taxa de Alvará de publicidade	0,00	0,00	0,00	300,00	300,00
4112101139906000000	Taxa de Alvará Parc. de Solo	0,00	0,00	0,00	300,00	300,00
4112101140000000000	Taxas de inspeção, controle e fiscalização - dívida ativa - multas e juros	18.415,90	78.857,30	100.543,98	73.700,00	75.700,00
4112101140100000000	Taxa de Fiscalização	277,73	76.714,00	99.957,85	70.000,00	72.000,00
4112101140200000000	Taxa de licença de execução de obras	0,00	1.809,79	218,29	3.000,00	3.000,00
4112101140300000000	Taxa de utilização de área de domínio publico	0,00	0,00	0,00	100,00	100,00
4112101149900000000	Outras Taxas pelo exercício do poder de policia	0,00	333,51	367,84	600,00	600,00
4112101149901000000	Taxa de comercio eventual	0,00	82,95	230,44	100,00	100,00
4112101149902000000	Taxa de Expediente	0,00	0,00	10,29	100,00	100,00
4112101149903000000	Taxa de demarcação	0,00	0,00	0,00	100,00	100,00
4112101149904000000	Taxa de emissão de certidão	0,00	0,00	0,00	100,00	100,00
4112101149905000000	Taxa de Alvará de Publicidade	0,00	0,00	0,00	100,00	100,00
4112101149906000000	Taxa de Alvará Parc. de Solo	0,00	0,00	0,00	100,00	100,00
4112101149910000000	Taxa de Aprovação de Projetos em Construção	0,00	250,56	127,11	0,00	0,00
4112101150000000000	Taxas de inspeção, controle e fiscalização - multas	0,00	0,00	0,00	2.000,00	2.000,00
4112101150100000000	Taxa de Fiscalização	0,00	0,00	0,00	2.000,00	2.000,00
4112101160000000000	Taxas de inspeção, controle e fiscalização - juros de mora	0,00	0,00	0,00	2.000,00	2.000,00
4112101160100000000	Taxa de Fiscalização	0,00	0,00	0,00	2.000,00	2.000,00
4112101170000000000	Taxas de inspeção, controle e fiscalização - dívida ativa - multas	0,00	0,00	0,00	2.000,00	2.000,00
4112101170100000000	Taxa de Fiscalização	0,00	0,00	0,00	2.000,00	2.000,00
4112101180000000000	Taxas de inspeção, controle e fiscalização - dívida ativa - juros de mora	0,00	0,00	0,00	2.000,00	2.000,00
4112101180100000000	Taxa de Fiscalização	0,00	0,00	0,00	2.000,00	2.000,00
4112200000000000000	Taxas pela prestação de serviços	286.375,19	181.845,23	177.127,84	174.500,00	174.500,00
4112201000000000000	Taxas pela prestação de serviços	286.375,19	181.845,23	177.127,84	174.500,00	174.500,00
4112201100000000000	Taxas pela prestação de serviços	286.375,19	181.845,23	177.127,84	174.500,00	174.500,00
4112201110000000000	Taxas pela prestação de serviços - principal	262.051,57	105.713,77	144.496,61	130.000,00	130.000,00
4112201120000000000	Taxas pela prestação de serviços - multas e juros	63,22	74,77	10.762,30	500,00	500,00
4112201130000000000	Taxas pela prestação de serviços - dívida ativa	15.967,59	14.976,93	16.482,25	10.000,00	10.000,00
4112201140000000000	Taxas pela prestação de serviços - dívida ativa - multas e juros	8.292,81	61.079,76	5.386,68	30.000,00	30.000,00
4112201150000000000	Taxas pela prestação de serviços - multas	0,00	0,00	0,00	1.000,00	1.000,00
4112201160000000000	Taxas pela prestação de serviços - juros de mora	0,00	0,00	0,00	1.000,00	1.000,00
4112201170000000000	Taxas pela prestação de serviços - dívida ativa - multas	0,00	0,00	0,00	1.000,00	1.000,00
4112201180000000000	Taxas pela prestação de serviços - dívida ativa - juros de mora	0,00	0,00	0,00	1.000,00	1.000,00
4120000000000000000	Contribuições	2.836.031,55	2.923.771,47	3.101.628,94	3.254.800,00	3.400.000,00
4124000000000000000	Contribuição para o custeio do serviço de iluminação pública	2.836.031,55	2.923.771,47	3.101.628,94	3.254.800,00	3.400.000,00
4124000100000000000	Contribuição para o custeio do serviço de iluminação pública	2.836.031,55	2.923.771,47	3.101.628,94	3.254.800,00	3.400.000,00
4124000110000000000	Contribuição para o custeio do serviço de iluminação pública - principal	2.836.027,90	2.923.771,47	3.101.628,94	3.250.000,00	3.395.200,00
4124000120000000000	Contribuição para o custeio do serviço de iluminação pública - multas e juros	0,00	0,00	0,00	2.000,00	2.000,00
4124000130000000000	Contribuição para o custeio do serviço de iluminação pública - dívida ativa	0,68	0,00	0,00	500,00	500,00
4124000140000000000	Contribuição para o custeio do serviço de iluminação pública - dívida ativa - multas e juros	2,97	0,00	0,00	300,00	300,00
4124000150000000000	Contribuição para o custeio do serviço de iluminação pública - multas	0,00	0,00	0,00	500,00	500,00
4124000160000000000	Contribuição para o custeio do serviço de iluminação pública - juros de mora	0,00	0,00	0,00	500,00	500,00
4124000170000000000	Contribuição para o custeio do serviço de iluminação pública - dívida ativa - multas	0,00	0,00	0,00	500,00	500,00
4124000180000000000	Contribuição para o custeio do serviço de iluminação pública - dívida ativa - juros de mora	0,00	0,00	0,00	500,00	500,00
4130000000000000000	Receita patrimonial	450.984,82	20.413.971,16	28.308.670,57	34.411.450,00	34.380.922,00
4131000000000000000	Exploração do patrimônio imobiliário do estado	85.521,70	116.473,19	125.567,18	176.700,00	181.797,00
4131001000000000000	Aluguéis, arrendamentos, foros, laudêmios, tarifas de ocupação	85.521,70	116.473,19	123.489,59	176.700,00	181.797,00
4131001100000000000	Aluguéis e arrendamentos	85.521,70	116.473,19	123.489,59	176.700,00	181.797,00
4131001110000000000	Aluguéis e arrendamentos - principal	85.521,68	116.410,73	123.328,21	139.000,00	143.070,00
4131001110100000000	Aluguéis de imóveis urbanos	0,00	83.725,73	77.047,82	100.000,00	102.980,00
4131001110101000000	Aluguel da estação rodoviária	0,00	81.118,29	74.837,61	90.000,00	92.690,00
4131001110102000000	Aluguel de centros esportivos	0,00	2.184,34	2.210,21	10.000,00	10.290,00
4131001110103000000	Aluguéis de imóveis urbanos	0,00	423,10	0,00	0,00	0,00
4131001119900000000	Aluguel de outros espaços e equipamentos públicos	14.014,93	32.685,00	46.280,39	39.000,00	40.090,00
4131001119901000000	Aluguel do Centro Nautico Marinas	10.979,71	4.335,24	6.045,69	10.000,00	10.290,00
4131001119902000000	Termo de Permissão de Taxi	2.075,50	2.115,50	2.191,00	2.000,00	2.030,00
4131001119903000000	Locação do Cinema	959,72	1.062,83	1.402,24	2.000,00	2.030,00
4131001119906000000	Aluguel de outros espaços e equipamentos públicos	0,00	25.171,43	36.641,46	25.000,00	25.740,00
4131001120000000000	Aluguéis e arrendamentos - multas e juros	0,00	62,41	161,38	34.900,00	35.892,00
4131001120100000000	Aluguéis de imóveis urbanos	0,00	62,41	161,38	3.500,00	3.575,00
4131001120101000000	Aluguel da estação rodoviária	0,00	62,41	161,38	3.000,00	3.080,00
4131001120102000000	Aluguel de centros esportivos	0,00	0,00	0,00	500,00	495,00
4131001129900000000	Aluguel de outros espaços e equipamentos públicos	0,00	0,00	0,00	31.400,00	32.317,00
4131001129901000000	Aluguel do Centro Nautico Marinas	0,00	0,00	0,00	1.000,00	1.010,00
4131001129902000000	Termo de permissão de Taxi	0,00	0,00	0,00	300,00	307,00
4131001129903000000	Locação do Cinema	0,00	0,00	0,00	100,00	100,00
4131001129906000000	Aluguel de outros espaços e equipamentos públicos	0,00	0,00	0,00	30.000,00	30.900,00
4131001130000000000	Aluguéis e arrendamentos - dívida ativa	0,02	0,00	0,00	1.500,00	1.535,00
4131001130100000000	Aluguéis de imóveis urbanos	0,00	0,00	0,00	600,00	614,00
4131001130101000000	Aluguel da estação rodoviária	0,00	0,00	0,00	300,00	307,00
4131001130102000000	Aluguel de centros esportivos	0,00	0,00	0,00	300,00	307,00
4131001139900000000	Aluguel de outros espaços e equipamentos públicos	0,00	0,00	0,00	900,00	921,00
4131001139901000000	Aluguel do Centro Nautico Marinas	0,00	0,00	0,00	300,00	307,00
4131001139902000000	Termo de Permissão de Taxi	0,00	0,00	0,00	300,00	307,00
4131001139903000000	Locação do Cinema	0,00	0,00	0,00	300,00	307,00
4131001140000000000	Aluguéis e arrendamentos - dívida ativa - multas e juros	0,00	0,05	0,00	500,00	500,00
4131001140100000000	Aluguéis de imóveis urbanos	0,00	0,00	0,00	200,00	200,00
4131001140101000000	Aluguel da estação rodoviária	0,00	0,00	0,00	100,00	100,00
4131001140102000000	Aluguel de centros esportivos	0,00	0,00	0,00	100,00	100,00
4131001149900000000	Aluguel de outros espaços e equipamentos públicos	0,00	0,05	0,00	300,00	300,00
4131001149901000000	Aluguel do Centro Nautico Marinas	0,00	0,00	0,00	100,00	100,00
4131001149902000000	Termo de permissão de Taxi	0,00	0,00	0,00	100,00	100,00
4131001149903000000	Locação do Cinema	0,00	0,00	0,00	100,00	100,00
4131001149906000000	Aluguel de outros espaços e equipamentos públicos	0,00	0,05	0,00	0,00	0,00
4131001150000000000	Aluguéis e arrendamentos - multas	0,00	0,00	0,00	200,00	200,00
4131001150100000000	Aluguéis e arrendamentos - multas	0,00	0,00	0,00	200,00	200,00
4131001150101000000	Aluguel da estação rodoviária	0,00	0,00	0,00	200,00	200,00
4131001160000000000	Aluguéis e arrendamentos - juros de mora	0,00	0,00	0,00	200,00	200,00
4131001160100000000	Aluguéis e arrendamentos - juros de mora	0,00	0,00	0,00	200,00	200,00
4131001160101000000	Aluguel da estação rodoviária	0,00	0,00	0,00	200,00	200,00
4131001170000000000	Aluguéis e arrendamentos - dívida ativa - multas	0,00	0,00	0,00	200,00	200,00
4131001170100000000	Aluguéis e arrendamentos - dívida ativa - multas	0,00	0,00	0,00	200,00	200,00
4131001170101000000	Aluguel da estação rodoviária	0,00	0,00	0,00	200,00	200,00
4131001180000000000	Aluguéis e arrendamentos - dívida ativa - juros de mora	0,00	0,00	0,00	200,00	200,00
4131001180100000000	Aluguéis e arrendamentos - dívida ativa - juros de mora	0,00	0,00	0,00	200,00	200,00
4131001180101000000	Aluguel da estação rodoviária	0,00	0,00	0,00	200,00	200,00
4131002000000000000	Concessão, permissão, autorização ou cessão do direito de uso de bens imóveis públicos	0,00	0,00	2.077,59	0,00	0,00
4131002100000000000	Concessão, permissão, autorização ou cessão do direito de uso de bens imóveis públicos	0,00	0,00	2.077,59	0,00	0,00
4131002130000000000	Concessão, permissão, autorização ou cessão do direito de uso de bens imóveis públicos - dívida ativa	0,00	0,00	1.791,21	0,00	0,00
4131002140000000000	Concessão, permissão, autorização ou cessão do direito de uso de bens imóveis públicos - dívida ativa - multas e juros	0,00	0,00	286,38	0,00	0,00
4132000000000000000	Valores mobiliários	352.379,17	986.295,01	884.153,70	1.234.750,00	992.525,00
4132100000000000000	Juros e correções monetárias	348.408,76	933.789,00	826.512,45	1.159.250,00	914.775,00
4132100100000000000	Remuneração de depósitos bancários	348.408,76	933.789,00	826.512,45	1.159.250,00	914.775,00
4132100110000000000	Remuneração de depósitos bancários - principal	348.408,76	933.789,00	826.512,45	1.159.250,00	914.775,00
4132100110100000000	Remuneração de depósitos bancários - Rec. Vinculados	291.305,49	627.712,40	598.095,44	1.056.400,00	831.420,00
4132100110101000000	Receita de Remuneração de Depósitos Bancários de Recursos Vinculados - Royalties	291.305,49	253.081,01	282.665,76	305.000,00	315.400,00
4132100110102000000	Receita de Remuneração de Depósitos Bancários de Recursos Vinculados - Fundo de Saúde	0,00	95.814,46	77.223,47	288.400,00	39.520,00
4132100110103000000	Receita de Remuneração de Depósitos Bancários de Recursos Vinculados - Manutenção e Desenvolvimento do Ensino	0,00	10.486,13	3.887,62	1.000,00	1.000,00
4132100110104000000	Receita de Remuneração de Depósitos Bancários de Recursos - CIDE	0,00	1.289,88	596,15	1.000,00	1.000,00
4132100110199000000	Receita de Remuneração de Outros Depósitos Bancários de Recursos com Outras Vinculações	0,00	267.040,92	233.722,44	461.000,00	474.500,00
4132100110200000000	Remuneração de depósitos bancários - FMS	47.126,23	17.975,49	37.795,88	13.000,00	13.360,00
4132100110201000000	Rend. Aplic. Financ. 15% - Fonte 303	0,00	5.819,28	29.964,12	12.000,00	12.360,00
4132100110202000000	Rend. Aplic. Financ. Alienação de Bens - Fonte 304	0,00	1.047,66	641,55	1.000,00	1.000,00
4132100110203000000	Rend. Aplic. Financ. Programa Saúde do Viajante - Fonte 358	0,00	5.611,43	129,56	0,00	0,00
4132100110205000000	Rend. Aplic. Financ. Media e Alta Cpmplex. - Fonte 496	47.126,23	0,00	0,00	0,00	0,00
4132100110207000000	Rend. Aplic. Financ. Resolução SESA nº 248/2012.	0,00	2.591,57	1.869,38	0,00	0,00
4132100110208000000	Rend. Aplic. Financ. Repasse SESA - Aquis. Eqptos p/ Unid. Atenção Basica - APSUS - Res. 884/2015	0,00	229,50	7,87	0,00	0,00
4132100110209000000	Rend. Aplic. Financ. Repasse SESA Aquisição Van APSUS 2017 Resolução 216/2017 - Fonte 250	0,00	1.553,26	85,85	0,00	0,00
4132100110210000000	Rend. Aplic. Financ. SESA 166/2016 - Rede Parana Urgência - Microrregional do SUS - Fonte 250	0,00	1.122,79	397,65	0,00	0,00
4132100110211000000	Rendimento da Aplic. Financ. Conv. SESA - Ambulancia - 25.676-5	0,00	0,00	4.372,66	0,00	0,00
4132100110212000000	Rend. Aplic. Financ. SESA 269/2016 - 25.457-6	0,00	0,00	327,24	0,00	0,00
4132100110300000000	Remuneração de depósitos bancários - FUNDEB	0,00	29.927,81	30.429,03	52.050,00	32.960,00
4132100110301000000	Rend. Apl

Publicações legais

leis@ilustrado.com.br

41718121110303000000	Serviço de PSE p/ pessoas c/ deficiência, idosas e suas famílias - Piso de Transição de Media Complexidade	0,00	0,00	6.526,80	11.200,00	9.090,00
41718121110400000000	Bloco da Proteção Social Especial - 939	0,00	0,00	0,00	17.520,00	14.180,00
41718121110401000000	Serviço de Acolhimento a Outros Públicos - Piso de Alta Complexidade I	0,00	0,00	0,00	17.520,00	14.180,00
41718121110500000000	Bloco de Gestão - 940	0,00	0,00	94.505,26	64.800,00	94.980,00
41718121110502000000	Transf. SUAS - IGD Bolsa Família Cad. Único	0,00	0,00	94.505,26	64.800,00	94.980,00
41718990000000000000	Outras transferências da união	68.950,82	0,00	0,00	0,00	0,00
41718991000000000000	Outras transferências da união	68.950,82	0,00	0,00	0,00	0,00
41718991100000000000	Outras transferências da união - principal	68.950,82	0,00	0,00	0,00	0,00
41720000000000000000	Transferências dos estados e do distrito federal e de suas entidades	18.763.444,31	23.115.336,13	23.531.601,96	24.364.720,00	25.052.015,00
41728000000000000000	Transferências dos estados - específica e/m	18.763.444,31	23.115.336,13	23.531.601,96	24.364.720,00	25.052.015,00
41728010000000000000	Participação na receita dos estados	18.532.324,11	20.231.412,76	21.510.570,46	22.635.000,00	23.311.095,00
41728011000000000000	Cota-parte do ICMS	13.774.870,21	15.292.955,92	16.454.177,44	17.500.000,00	18.025.000,00
41728011100000000000	Cota-parte do ICMS - principal	13.774.870,21	15.292.955,92	16.454.177,44	17.500.000,00	18.025.000,00
41728012000000000000	Cota-parte do IPVA	4.369.193,05	4.530.586,83	4.704.558,84	4.670.000,00	4.810.095,00
41728012100000000000	Cota-parte do IPVA - principal	4.369.193,05	4.530.586,83	4.704.558,84	4.670.000,00	4.810.095,00
41728013000000000000	Cota-parte do IPI - municípios	211.209,90	265.806,69	258.732,90	300.000,00	309.000,00
41728013100000000000	Cota-parte do IPI - municípios - principal	211.209,90	265.806,69	258.732,90	300.000,00	309.000,00
41728014000000000000	Cota-parte da contribuição de intervenção no domínio econômico	84.942,90	68.055,68	41.214,63	75.000,00	75.000,00
41728014100000000000	Cota-parte da contribuição de intervenção no domínio econômico - principal	84.942,90	68.055,68	41.214,63	75.000,00	75.000,00
41728015000000000000	Outras participações na receita dos estados	92.108,05	74.007,64	51.886,65	90.000,00	92.000,00
41728015100000000000	Outras participações na receita dos estados - principal	92.108,05	74.007,64	51.886,65	90.000,00	92.000,00
41728015101000000000	Gerência de Transito (multas Detran)	92.108,05	74.007,64	51.886,65	90.000,00	92.000,00
41728020000000000000	Transferência da cota-parte da compensação financeira (25%)	2.265,45	0,00	0,00	0,00	0,00
41728021000000000000	Cota-parte da compensação financeira de recursos hídricos	2.265,45	0,00	0,00	0,00	0,00
41728021100000000000	Cota-parte da compensação financeira de recursos hídricos - principal	2.265,45	0,00	0,00	0,00	0,00
41728100000000000000	Transferência de convênios dos estados e do distrito federal e de suas entidades	228.854,75	260.689,75	311.588,25	236.500,00	243.500,00
41728102000000000000	Transferências de convênio dos estados destinadas a programas de educação	228.854,75	260.689,75	311.588,25	236.500,00	243.500,00
41728102100000000000	Transferências de convênio dos estados destinadas a programas de educação - principal	228.854,75	260.689,75	311.588,25	236.500,00	243.500,00
41728102101000000000	Convênios Transporte Escolar - Estadual	228.854,75	260.689,75	311.588,25	236.500,00	243.500,00
41728990000000000000	Outras transferências dos estados	0,00	2.623.233,62	1.709.443,25	1.493.220,00	1.497.420,00
41728991000000000000	Outras transferências dos estados	0,00	2.623.233,62	1.709.443,25	1.493.220,00	1.497.420,00
41728991100000000000	Outras transferências dos estados - principal	0,00	2.623.233,62	1.709.443,25	1.493.220,00	1.497.420,00
41728991101000000000	SESA 166/2016- Rede Paraná Urgência - Micro Regional SUS	0,00	1.430.000,00	1.320.000,00	1.320.000,00	1.320.000,00
41728991102000000000	Repasse do FMSB - Fundo Municipal de Saneamento básico-fonte 00	0,00	141.926,16	136.391,35	140.000,00	144.200,00
41728991103000000000	Programa Saúde do Viajante	0,00	509.368,13	0,00	0,00	0,00
41728991106000000000	Conv. FUNASA Projeto Recicla Guaira	0,00	0,00	0,00	33.220,00	33.220,00
41728991107000000000	Repasse Resolução Sesa Nº 248/2012 - Saúde	0,00	94.036,00	0,00	0,00	0,00
41728991108000000000	Vigiasus	0,00	16.965,00	0,00	0,00	0,00
41728991109000000000	Assistência Farmacêutica - IAOF - fonte 357 - CUSTEIO	0,00	21.000,00	0,00	0,00	0,00
41728991111000000000	Recurso do Conv. 021/2018 - IFP-V - Incentivo Família Paranaense V	0,00	61.558,05	40.000,00	0,00	0,00
41728991111000000000	Recurso do Conv. 065/2017 - CEAS/PR - Cons. Estadual de Assistência Soc PR	0,00	48.380,28	9.000,00	0,00	0,00
41728991112000000000	Recurso Conv. 081/2016 - FIA/PR	0,00	0,00	70.000,00	0,00	0,00
41728991113000000000	Incentivo Financeiro Estadual Quilombola	0,00	60.000,00	7.200,00	0,00	0,00
41728991114000000000	APSUS - Família Paranaense	0,00	240.000,00	126.851,90	0,00	0,00
41740000000000000000	Transferências de instituições privadas	28.708,05	1.618.558,63	18.556,40	1.569.209,00	1.253.220,00
41748000000000000000	Transferências de instituições privadas - específica e/m	28.708,05	1.618.558,63	18.556,40	1.569.209,00	1.253.220,00
41748010000000000000	Outras transferência de instituições privadas para est/df/mun - não especificadas anteriormente	28.708,05	1.618.558,63	18.556,40	1.569.209,00	1.253.220,00
41748101000000000000	Outras transferência de instituições privadas para est/df/mun - não especificadas anteriormente	28.708,05	1.618.558,63	18.556,40	1.569.209,00	1.253.220,00
41748101100000000000	Outras transferência de instituições privadas para est/df/mun - não especificadas anteriormente - principal	28.708,05	1.618.558,63	18.556,40	1.569.209,00	1.253.220,00
41748101101000000000	Repasse Convenio Correios	28.708,05	19.855,27	18.556,40	17.500,00	18.000,00
41748101102000000000	Conv. Itaipu - Bacia Hidrográfica 2017/2020	0,00	749.619,90	0,00	0,00	0,00
41748101103000000000	Convenio ITAIPU - Termo de Coop. nº 4500036995 (Adequação de Estradas) - Fonte 908	0,00	27.508,09	0,00	0,00	0,00
41748101105000000000	Repasse do Conv. ITAIPU - Casas	0,00	0,00	0,00	252.459,00	233.080,00
41748101106000000000	Repasse do convenio ITAIPU Bacia Hidrografica 2017/2020	0,00	821.575,37	0,00	1.299.250,00	1.002.140,00
41750000000000000000	Transferências de outras instituições públicas	12.846.608,49	0,00	14.327.570,29	15.468.000,00	15.932.035,00
41758000000000000000	Transferências de outras instituições públicas - específica e/m	12.846.608,49	0,00	14.327.570,29	15.468.000,00	15.932.035,00
41758010000000000000	Transferências de recursos do fundo de manutenção e desenvolvimento da educação básica e de valorização dos profissionais da educação	12.846.608,49	0,00	14.327.570,29	15.468.000,00	15.932.035,00
41758011000000000000	Transferências de recursos do fundo de manutenção e desenvolvimento da educação básica e de valorização dos profissionais da educação - FUNDEB	9.459.125,19	0,00	14.327.570,29	15.468.000,00	15.932.035,00
41758011100000000000	Transferências de recursos do fundo de manutenção e desenvolvimento da educação básica e de valorização dos profissionais da educação - FUNDEB - principal	9.459.125,19	0,00	14.327.570,29	15.468.000,00	15.932.035,00
41758011101000000000	Transferências de recursos do fundo de manutenção e desenvolvimento da educação básica e de valorização dos profissionais da educação - FUNDEB - 40%	0,00	0,00	10.788.053,82	12.238.400,00	12.605.550,00
41758011102000000000	Transferências de recursos do fundo de manutenção e desenvolvimento da educação básica e de valorização dos profissionais da educação - FUNDEB - 60%	0,00	0,00	3.539.516,47	3.229.600,00	3.326.485,00
41900000000000000000	Outras receitas correntes	76.949,10	603.903,36	716.240,83	186.000,00	190.814,00
41910000000000000000	Multas administrativas, contratuais e judiciais	12.821,09	49.016,87	6.900,62	30.500,00	31.390,00
41910010000000000000	Multas previstas em legislação específica	11.109,59	14.291,05	0,00	0,00	0,00
41910011000000000000	Multas previstas em legislação específica	11.109,59	14.291,05	0,00	0,00	0,00
41910011100000000000	Multas previstas em legislação específica - principal	11.109,59	14.291,05	0,00	0,00	0,00
41910011101000000000	Penalidades administrativas - lei nº 8069/90 - art. 214-eca/fmdca	0,00	13.668,40	0,00	0,00	0,00
41910011102000000000	Multas previstas em legislação específica	1.245,30	622,65	0,00	0,00	0,00
41910060000000000000	Multas por danos ambientais	959,72	13.310,73	6.900,62	15.500,00	15.950,00
41910061000000000000	Multas administrativas por danos ambientais	954,73	13.310,73	6.900,62	15.500,00	15.950,00
41910061100000000000	Multas administrativas por danos ambientais - principal	954,73	13.310,73	4.246,15	15.000,00	15.450,00
41910061200000000000	Multas administrativas por danos ambientais - multas e juros	0,00	0,00	0,00	200,00	200,00
41910061300000000000	Multas administrativas por danos ambientais - dívida ativa	0,00	0,00	0,00	150,00	150,00
41910061400000000000	Multas administrativas por danos ambientais - dívida ativa - multas e juros	0,00	0,00	0,00	150,00	150,00
41910061700000000000	Multas administrativas por danos ambientais - dívida ativa - multas	0,00	0,00	2.116,49	0,00	0,00
41910061800000000000	Multas administrativas por danos ambientais - dívida ativa - juros de mora	0,00	0,00	537,98	0,00	0,00
41910090000000000000	Multas e juros previstos em contratos	751,78	21.415,09	0,00	15.000,00	15.440,00
41910091000000000000	Multas e juros previstos em contratos	751,78	21.415,09	0,00	15.000,00	15.440,00
41910091100000000000	Multas e juros previstos em contratos - principal	0,00	0,00	0,00	15.000,00	15.440,00
41910091300000000000	Multas e juros previstos em contratos - dívida ativa	751,78	21.415,09	0,00	0,00	0,00
41920000000000000000	Indenizações, restituições e ressarcimentos	9.088,46	533.184,86	688.408,24	127.600,00	130.846,00
41922000000000000000	Restituições	9.088,46	533.184,86	688.408,24	127.600,00	130.846,00
41922990000000000000	Outras restituições	9.088,46	533.184,86	688.408,24	127.600,00	130.846,00
41922991000000000000	Outras restituições	9.088,46	533.184,86	688.408,24	127.600,00	130.846,00
41922991100000000000	Outras restituições - principal	9.088,46	497.497,62	675.900,28	124.000,00	127.210,00
41922991199000000000	Restituições diversas	9.088,46	497.497,62	675.900,28	124.000,00	127.210,00
41922991199010000000	Restituições diversas	9.088,46	29.255,14	462.256,39	100.000,00	103.000,00
41922991199020000000	Restituição Fonte 303	0,00	8.458,82	1.466,78	7.000,00	7.210,00
41922991199030000000	Restituição Fonte 505	0,00	10.547,81	19.111,34	15.000,00	15.000,00
41922991199040000000	Restituição Fonte 494	0,00	0,00	2.155,00	2.000,00	2.000,00
41922991199050000000	Restituição referente ao Processo MPPR - 0057.13.000267-8	0,00	270.344,55	12.310,11	0,00	0,00
41922991199060000000	Restituição Fonte 510	0,00	151.547,42	95.402,80	0,00	0,00
41922991199070000000	Restituição Ministério Publico / Poder Judiciário	0,00	27.343,88	78.676,19	0,00	0,00
41922991199080000000	Restituição Fonte 507	0,00	0,00	4.521,67	0,00	0,00
41922991200000000000	Outras restituições - multas e juros	0,00	1.320,05	26,94	3.000,00	3.030,00
41922991299000000000	Restituições diversas	0,00	1.320,05	26,94	3.000,00	3.030,00
41922991299010000000	Restituições diversas	0,00	1.320,05	26,94	1.000,00	1.030,00
41922991299020000000	Restituição Fonte 303	0,00	0,00	0,00	1.000,00	1.000,00
41922991299030000000	Restituição Fonte 505	0,00	0,00	0,00	1.000,00	1.000,00
41922991300000000000	Outras restituições - dívida ativa	0,00	2.239,49	3.333,55	300,00	303,00
41922991301000000000	Impugnações e glosas determinadas pelo tribunal de contas do estado do paraná	0,00	1.251,45	0,00	0,00	0,00
41922991399000000000	Restituições diversas	0,00	988,04	3.333,55	300,00	303,00
41922991399010000000	Restituições diversas	0,00	988,04	3.333,55	100,00	103,00
41922991399020000000	Restituição Fonte 303	0,00	0,00	0,00	100,00	100,00
41922991399030000000	Restituição Fonte 505	0,00	0,00	0,00	100,00	100,00
41922991400000000000	Outras restituições - dívida ativa - multas e juros	0,00	32.127,70	9.147,47	300,00	303,00
41922991401000000000	Impugnações e glosas determinadas pelo tribunal de contas do estado do paraná	0,00	3.979,55	0,00	0,00	0,00
41922991499000000000	Restituições diversas	0,00	28.148,15	9.147,47	300,00	303,00
41922991499010000000	Restituições diversas	0,00	28.148,15	9.147,47	100,00	103,00
41922991499020000000	Restituição Fonte 303	0,00	0,00	0,00	100,00	100,00
41922991499030000000	Restituição Fonte 505	0,00	0,00	0,00	100,00	100,00
41990000000000000000	Demais receitas correntes	55.039,55	21.701,63	20.931,97	27.900,00	28.578,00
41990990000000000000	Outras receitas	55.039,55	21.701,63	20.931,97	27.900,00	28.578,00
41990991000000000000	Outras receitas - primárias	55.039,55	21.701,63	20.931,97	27.900,00	28.578,00
41990991100000000000	Outras receitas - primárias - principal	54.700,02	19.325,49	20.931,97	27.000,00	27.660,00
41990991101000000000	Outorga Onerosa	45.010,52	13.475,07	10.136,35	15.000,00	15.450,00
41990991102000000000	Receita do Leilão do Municipio	0,00	0,00	0,00	5.000,00	5.000,00
41990991104000000000	Outras receitas	9.689,50	5.850,42	10.795,62	7.000,00	7.210,00
41990991200000000000	Outras receitas - primárias - multas e juros	0,00	0,00	0,00	300,00	306,00
41990991201000000000	Outorga Onerosa	0,00	0,00	0,00	100,00	103,00
41990991202000000000	Receita do Leilão do Municipio	0,00	0,00	0,00	100,00	100,00
41990991204000000000	Outras receitas	0,00	0,00	0,00	100,00	103,00
41990991300000000000	Outras receitas - primárias - dívida ativa	72,55	2.081,08	0,00	300,00	306,00
41990991301000000000	Outorga Onerosa	0,00	2.081,08	0,00	100,00	103,00
41990991302000000000	Receita do Leilão do Município	0,00	0,00	0,00	100,00	100,00
41990991304000000000	Outras receitas	0,00	0,00	0,00	100,00	103,00
41990991400000000000	Outras receitas - primárias - dívida ativa - multas e juros	266,98	295,06	0,00	300,00	306,00
41990991401000000000	Outorga Onerosa	0,00	295,06	0,00	100,00	103,00
41990991402000000000	Receita do Leilão do Municipio	0,00	0,00	0,00	100,00	100,00
41990991404000000000	Outras receitas	0,00	0,00	0,00	100,00	103,00
42000000000000000000	Receitas de capital	100.143,08	5.207.957,36	10.115.716,45	15.631.931,00	13.248.141,00
42100000000000000000	Operações de crédito	0,00	1.419.604,26	4.191.219,26	4.184.800,00	1.752.050,00
42110000000000000000	Operações de crédito - mercado interno	0,00	1.419.604,26	4.191.219,26	4.184.800,00	1.752.050,00
42118000000000000000	Operações de crédito - mercado interno - estados/df/municípios	0,00	1.419.604,26	4.191.219,26	4.184.800,00	1.752.050,00
42118010000000000000	Operações de crédito internas de estados/df/municípios	0,00	1.419.604,26	4.191.219,26	4.184.800,00	1.752.050,00
42118015000000000000	Operações de crédito internas para programas de modernização da administração pública	0,00	1.419.604,26	4.191.219,26	4.184.800,00	1.752.050,00
42118015100000000000	Operações de crédito internas para programas de modernização da administração pública - principal	0,00	1.419.604,26	4.191.219,26	4.184.800,00	1.752.050,00
42118015103000000000	SEDU/PR CIDADE - Pavimentação	0,00	0,00	1.281.219,26	774.800,00	1.252.050,00
42118015104000000000	Operação de Credito Internas - Moderniz. Adm Publica / SEDU / PR Cidade	0,00	0,00	0,00	500.000,00	500.000,00
42118015105000000000	Operação de Crédito Interna 2012/2013	0,00	57.398,39	0,00	0,00	0,00
42118015106000000000	Operação de Crédito - CEF - FINISA - Financiamento a Infraestrutura e ao Saneamento.	0,00	1.362.205,87	2.910.000,00	2.910.000,00	0,00
42200000000000000000	Alienação de bens	100.143,08	431.215,12	247.543,06	440.500,00	448.500,00
42210000000000000000	Alienação de bens móveis	22.113,14	392.946,44	123.335,64	400.000,00	406.800,00
42213000000000000000	Alienação de bens móveis e semoventes	22.113,14	392.946,44	123.335,64	400.000,00	406.800,00
42213001000000000000	Alienação de bens móveis e semoventes	22.113,14	392.946,44	123.335,64	400.000,00	406.800,00
42213001100000000000	Alienação de bens móveis e semoventes - principal	22.113,14	392.946,44	123.335,64	399.400,00	406.200,00
42213001101000000000	Alienação de Móveis e Utensílios	22.113,14	278.781,21	83.739,64	250.000,00	257.500,00
42213001102000000000	Alienação de Veículos Adquiridos com Outros Recursos Vinculados	0,00	79.312,33	0,00	100.700,00	100.000,00
42213001103000000000	Alienação de Bens Móveis Saúde.	0,00	34.852,90	39.596,00	48.700,00	48.700,00
42213001200000000000	Alienação de bens móveis e semoventes - multas e juros	0,00	0,00	0,00	200,00	200,00
42213001201000000000	Alienação de Móveis e Utensílios	0,00	0,00	0,00	100,00	100,00
42213001203000000000	Alienação de Bens Móveis Saúde.	0,00	0,00	0,00	100,00	100,00
42213001300000000000	Alienação de bens móveis e semoventes - dívida ativa	0,00	0,00	0,00	200,00	200,00
42213001301000000000	Alienação de Móveis e Utensílios	0,00	0,00	0,00	100,00	100,00
42213001303000000000	Alienação de Bens Móveis Saúde.	0,00	0,00	0,00	100,00	100,00
42213001400000000000	Alienação de bens móveis e semoventes - dívida ativa - multas e juros	0,00	0,00	0,00	200,00	200,00
42213001401000000000	Alienação de Móveis e Utensílios	0,00	0,00	0,00	100,00	100,00
42213001403000000000	Alienação de Bens Móveis Saúde.	0,00	0,00	0,00	100,00	100,00
42220000000000000000	Alienação de bens imóveis	78.029,94	38.268,68	124.207,42	40.500,00	41.700,00
42220001000000000000	Alienação de bens imóveis	78.029,94	38.268,68	124.207,42	40.500,00	41.700,00
42220001100000000000	Alienação de bens imóveis - principal	78.029,94	37.463,40	121.258,59	40.000,00	41.200,00
42220001200000000000	Alienação de bens imóveis - multas e juros	0,00	0,00	0,00	100,00	100,00
42220001300000000000	Alienação de bens imóveis - dívida ativa	0,00	805,28	2.948,83	200,00	200,00
42220001400000000000	Alienação de bens imóveis - dívida ativa - multas e juros	0,00	0,00	0,00	200,00	200,00
42400000000000000000	Transferências de capital	0,00	3.357.137,98	5.676.954,13	11.006.631,00	11.047.591,00
42410000000000000000	Transferências da união e de suas entidades	0,00	886.497,99	2.122.005,67	2.681.525,00	3.052.630,00
42418000000000000000	Transferências da união - específicas de estados, df e municípios	0,00	886.497,99	2.122.005,67	2.681.525,00	3.052.630,00
42418050000000000000	Transferências de recursos destinados a programas de educação	0,00	102.755,36	0,00	0,00	274.050,00
42418051000000000000	Programa de apoio ao transp. escolar para educação básica - caminho da escola	0,00	102.755,36	0,00	0,00	274.050,00
42418051100000000000	Programa de apoio ao transp. escolar para educação básica - caminho da escola - principal	0,00	102.755,36	0,00	0,00	274.050,00
42418051102000000000	FNDE - Termo de Compromisso PAR nº 202001926-4 - Aquis. de Ônibus Urbano Acessível	0,00	102.755,36	0,00	0,00	274.050,00
42418100000000000000	Transferência de convênios da união e de suas entidades	0,00	783.742,63	2.122.005,67	2.681.525,00	2.778.580,00
42418101000000000000	Transferências de convênio da união para o sistema único de saúde SUS	0,00	0,00	0,00	243.870,00	250.000,00
42418101100000000000	Transferências de convênio da união para o sistema único de saúde SUS - principal	0,00	0,00	0,00	243.870,00	250.000,00
42418101101400000000	FNS - Construção UBS - SF Bela Vista	0,00	0,00	0,00	24.760,00	0,00
42418101105000000000	Repasse M Saúde Conv 95725438000113004 UPA 24 Horas	0,00	0,00	0,00	64.115,00	0,00
42418101106000000000	Repasse M. Saude -Constr. UBS - Tancredo Neves	0,00	0,00	0,00	17.725,00	0,00
42418101108000000000	MSAUDE - Proposta 95.725.438.0001/18 - Academia da Saude	0,00	0,00	0,00	137.270,00	250.000,00
42418102000000000000	Transferências de convênio da união destinadas a programas de educação	0,00	636.092,63	616.738,47	0,00	0,00
42418102100000000000	Transferências de convênio da união destinadas a programas de educação - principal	0,00	636.092,63	616.738,47	0,00	0,00
42418102101000000000	FNDE - Creche Pro Infância Vila Alta	0,00	636.092,63	616.738,47	0,00	0,00
42418105000000000000	Transferências de convênios da união destinadas a programas de saneamento básico	0,00	0,00	1.259.417,20	42.690,00	1.000,00
42418105100000000000	Transferências de convênios da união destinadas a programas de saneamento básico - principal	0,00	0,00	1.259.417,20	42.690,00	1.000,00
42418109000000000000	Outras transferências de convênios da união	0,00	147.650,00	245.850,00	2.394.965,00	2.527.580,00
42418109100000000000	Outras transferências de convênios da união - principal	0,00	147.650,00	245.850,00	2.394.965,00	2.527.580,00
42418109101000000000	Repasse M. Cidades Proposta 30870/2014 Execução Obras na Praça São Francisco	0,00	147.650,00	0,00	0,00	0,00
42418109107000000000	MCIDADES - Pavim. em Vias publicas - Proposta 26.334 - Fonte 905	0,00	0,00	49.170,00	0,00	0,00
42418109113000000000	MCidades -Pavim Vias Urbanas - Proposta 14919/2017-245.850,00	0,00	0,00	0,00	223.860,00	223.860,00
42418109114000000000	MTurismo - Revit.Parque Camping e Orla Fluvial Centro Náutico e recreativo Marinas - 2,etapa-emenda 37505/2017-487.500,00	0,00	0,00	0,00	488.500,00	488.500,00
42418109115000000000	MCidades - Pavim. Vias Publicas - Proposta 72104	0,00	0,00	196.680,00	9.155,00	0,00
42418109117000000000	M.ESPORTES - Lei de Incentivo ao Esporte 11.438/2006 - Aquis. Eqptos p/ Ginásio Robinson Reis	0,00	0,00	0,00	352.600,00	0,00
42418109118000000000	M.ESPORTES - Lei de Incentivo ao Esporte - Fechamento da Quadra e Coberturas das Quadras	0,00	0,00	0,00	1.320.850,00	114.600,00
42418109119000000000	Eletrobras - Convênio 34/2020 - Iluminação Pública	0,00	0,00	0,00	0,00	612.370,00
42418109120000000000	MAPA - Convênio 892082/2019 - Patrulha Mecanizada.	0,00	0,00	0,00	0,00	717.250,00
42418109121000000000	SEDU - Convênio 84/2019 - Aquisição de Pá Carregadeira	0,00	0,00	0,00	0,00	371.000,00
42420000000000000000	Transferências dos estados e do distrito federal e de suas entidades	0,00	2.470.639,99	3.554.948,46	8.325.106,00	7.294.961,00
42428000000000000000	Transferências dos estados, distrito federal, e de suas entidades	0,00	2.470.639,99	3.554.948,46	8.325.106,00	7.294.961,00
42428100000000000000	Transferências de convênios dos estados e do distrito federal e de suas entidades	0,00	160.000,00	112.000,00	25.485,00	1.404.000,00
42428109000000000000	Outras transferências de convênio dos estados	0,00	160.000,00	112.000,00	25.485,00	1.404.000,00
42428109100000000000	Outras transferências de convênio dos estados - principal	0,00	160.000,00	112.000,00	25.485,00	1.404.000,00
42428109103000000000	Repasse do Conv. SESA 269/2016 - Eqptos	0,00	40.000,00	0,00	16.685,00	0,00
42428109106000000000	Repasse SESA - Resolução 116/2018 - Incentivo Financeiro de Investimentopara implantação do Transporte Sanitário para municípios da Regional de Qualificação da Atenção Primária a Saúde	0,00	120.000,00	0,00	8.800,00	0,00
42428109108000000000	Assistência Farmacêutica - IAOF - fonte 357 - CAPITAL	0,00	0,00	6.000,00	0,00	0,00
42428109109000000000	Repasse do Conv. 095/2017 - AFAI - Atenção as Familias Adolesc Internados por medida Socioeducativa da Regional Família Paranaense	0,00	0,00	36.000,00	0,00	0,00
42428109110000000000	Recurso do Conv 107/2017 - CEDCA / PR - Fortalecimento do Conselho Tutelar	0,00	0,00	70.000,00	0,00	0,00
42428109111000000000	SESA - Convênio Res. 784/2019 - Constr. UBS Pq. Hortência	0,00	0,00	0,00	0,00	651.000,00
42428109112000000000	SESA -Convênio Res. 784/2020 - Constr. UBS Vila Alta	0,00	0,00	0,00	0,00	651.000,00
42428109113000000000	SESA - Res. 783/2019 - Aquis. de Veículo.	0,00	0,00	0,00	0,00	36.000,00
42428109114000000000	SESA - Resolução 780/2019 - Aquis. de Equipamentos	0,00	0,00	0,00	0,00	66.000,00
42428990000000000000	Outras transferências dos estados	0,00	2.310.639,99	3.442.948,46	8.299.621,00	5.890.961,00
42428991000000000000	Outras transferências dos estados	0,00	2.310.639,99	3.442.948,46	8.299.621,00	5.890.961,00
42428991010000000000	Instituto das Águas - Convenio 483/2017 - Caminhão Coletor	0,00	287.013,48	0,00	0,00	0,00
42428991020000000000	Recurso do SEDU - PR CIDADE - Carros	0,00	80.000,00	0,00	0,00	0,00
42428991030000000000	Recurso do SEDU-PR CIDADE - Computadores	0,00	8.000,00	0,00	0,00	0,00
42428991040000000000	Recurso do SEDU - PR CIDADE - 34/2018 - Pavimentação / Recape / Urbanização / Iluminação	0,00	90.000,00	248.222,74	0,00	0,00
42428991050000000000	Recurso do SEDU - PR CIDADE - 55/2018- Pavimentação / Recape / Urbanização / Iluminação	0,00	200.000,00	465.157,25	261.970,00	1.000,00
42428991060000000000	Repasse do SEDU - Conv. Estadual - 407/2018 - Rolo Pesado	0,00	323.000,00	0,00	0,00	0,00
42428991070000000000	Repasse SEDU - Conv. Estadual - 647/2018 - Veículos	0,00	75.995,06	0,00	0,00	0,00
42428991080000000000	Recurso do SEDU - Conv. Estadual - 645/2018 - Pá Carregadeira	0,00	323.000,00	0,00	0,00	0,00
42428991090000000000	Recurso SEDU - Conv. Estadual - 646/2018 - Retroescavadeira	0,00	304.050,00	0,00	0,00	0,00
42428991110000000000	SESA - Rede PR Urgência 497/2017 - Aquisição Veiculo	0,00	32.581,45	0,00	51.000,00	0,00
42428991112000000000	Instituto das Águas - Programa Estadual Coleta Seletiva "Recicla Paraná" - Caminhão Colete Coletor - Água Boa	0,00	287.000,00	0,00	0,00	0,00
42428991113000000000	MCIDADES - Conv. 034204/2018 - Pavimentação Vias Urbanas	0,00	0,00	92.190,48	461.960,00	1.000,00
42428991114000000000	MCIDADES - Conv. 039029/2018 - Pavimentação de Vias Urbanas.	0,00	0,00	0,00	223.860,00	1.000,00
42428991115000000000	MAPA - Conv. 055103/2018 - Ret

Publicações legais

leis@ilustrado.com.br

33390300101000000000	Etanol	9.781,23	24.448,69	16.635,64	0,00	0,00
33390300102000000000	Gasolina	506.192,84	487.758,75	539.061,91	0,00	0,00
33390300103000000000	Diesel	1.135.084,33	1.260.218,80	1.329.018,46	0,00	0,00
33390300104000000000	Biodiesel	171,00	0,00	0,00	0,00	0,00
33390300106000000000	Lubrificantes e aditivos automotivos	0,00	159,58	458,70	0,00	0,00
33390300199000000000	Outros combustíveis e lubrificantes automotivos	128.539,85	87.248,36	111.918,43	0,00	0,00
33390300300000000000	Combustíveis e lubrificantes para outras finalidades	1.008,00	352,00	155,40	0,00	0,00
33390300400000000000	Gás e outros materiais engarrafados	101.303,26	126.945,59	138.710,53	0,00	0,00
33390300700000000000	Gêneros de alimentação	392.670,00	403.218,12	456.720,88	0,00	0,00
33390300711000000000	Alimentação hospitalar	12.474,00	0,00	0,00	0,00	0,00
33390300712000000000	Gêneros alimentícios para copa e cantina	101,60	64.269,93	40.521,05	0,00	0,00
33390300799000000000	Outras despesas com gêneros alimentícios	380.094,40	338.948,19	416.199,83	0,00	0,00
33390300900000000000	Material farmacológico	132.915,55	99.572,76	205.122,92	0,00	0,00
33390301000000000000	Material odontológico	37.694,77	29.404,76	28.890,27	0,00	0,00
33390301400000000000	Material educativo e esportivo	41.416,82	55.063,05	147.138,89	0,00	0,00
33390301500000000000	Material para festividades e homenagens	4.614,12	4.895,45	2.294,45	0,00	0,00
33390301600000000000	Material de expediente	456.148,93	216.693,19	246.588,65	0,00	0,00
33390301700000000000	Material de processamento de dados	159.336,96	229.160,65	238.811,45	0,00	0,00
33390301800000000000	Materiais e medicamentos para uso veterinário	15.901,10	30.363,09	44.284,38	0,00	0,00
33390301900000000000	Material de acondicionamento e embalagem	110,92	45.739,20	4.184,45	0,00	0,00
33390302000000000000	Material de cama, mesa e banho	5.703,81	18.974,15	16.511,57	0,00	0,00
33390302100000000000	Material de copa e cozinha	74.947,99	64.764,34	46.842,41	0,00	0,00
33390302200000000000	Material de limpeza e produtos de higienização	470.577,18	364.793,93	338.535,60	0,00	0,00
33390302300000000000	Uniformes, tecidos e aviamentos	92.844,13	192.101,09	38.756,79	0,00	0,00
33390302400000000000	Material para manutenção de bens imóveis	504.761,90	553.790,68	976.019,39	0,00	0,00
33390302500000000000	Material para manutenção de bens móveis	89.375,04	93.115,12	104.106,90	0,00	0,00
33390302600000000000	Material elétrico e eletrônico	489.402,11	581.244,67	413.161,21	0,00	0,00
33390302700000000000	Material de manobra e patrulhamento	0,00	0,00	2.365,50	0,00	0,00
33390302800000000000	Material de proteção e segurança	85.525,03	161.645,15	80.456,61	0,00	0,00
33390303000000000000	Material para comunicações	9.850,73	6.441,24	8.011,85	0,00	0,00
33390303100000000000	Sementes, mudas de plantas e insumos	0,00	0,00	88.175,94	0,00	0,00
33390303300000000000	Material para produção industrial	30.613,10	0,00	0,00	0,00	0,00
33390303500000000000	Material laboratorial	11.716,23	14.209,17	10.206,15	0,00	0,00
33390303600000000000	Material hospitalar	362.343,99	401.832,95	723.428,09	0,00	0,00
33390303900000000000	Material para manutenção de veículos	1.165.826,36	1.098.649,52	1.064.122,70	0,00	0,00
33390303901000000000	Pneus	258.970,72	145.221,34	210.534,25	0,00	0,00
33390303902000000000	Câmaras de ar	5.834,00	3.761,50	6.705,50	0,00	0,00
33390303903000000000	Baterias	29.666,59	24.868,22	23.720,60	0,00	0,00
33390303905000000000	Lonas e pastilhas de freio	9.190,36	13.610,95	10.655,36	0,00	0,00
33390303999000000000	Outros materiais para manutenção de veículos	862.164,69	911.187,51	812.506,99	0,00	0,00
33390304000000000000	Material biológico	0,00	16.807,00	19.845,00	0,00	0,00
33390304200000000000	Ferramentas	12.656,50	14.151,60	21.067,41	0,00	0,00
33390304300000000000	Material para reabilitação profissional	0,00	1.891,39	0,00	0,00	0,00
33390304400000000000	Material de sinalização visual e afins	28.345,61	154.495,36	128.265,41	0,00	0,00
33390304700000000000	Aquisição de softwares de base	44.585,00	40.274,00	1.901,20	0,00	0,00
33390305000000000000	Bandeiras, flâmulas e insígnias	3.672,00	18.360,00	21.783,51	0,00	0,00
33390305400000000000	Material p/manut. conserv. de estradas e vias	2.964.432,49	2.587.111,36	2.601.119,59	0,00	0,00
33390309600000000000	Material deconsumo - pagamento antecipado	0,00	0,00	785,40	0,00	0,00
33390309900000000000	Outros materiais de consumo	111.694,76	30.396,89	18.668,78	0,00	0,00
33390309901000000000	Outros Materiais de Consumo	111.571,03	19.665,53	11.293,16	0,00	0,00
33390309999000000000	Outros Materiais de Consumo	123,73	10.731,36	7.375,62	0,00	0,00
33390310000000000000	Premiações culturais, artísticas, científicas, desportivas e outras	23.116,28	17.936,66	20.199,80	99.100,00	101.100,00
33390310100000000000	Premiações culturais	1.261,20	931,34	6.295,33	0,00	0,00
33390310200000000000	Premiações artísticas	549,90	0,00	0,00	0,00	0,00
33390310400000000000	Premiações desportivas	18.064,31	16.242,22	8.944,80	0,00	0,00
33390319900000000000	Outras premiações	3.240,87	763,10	4.959,67	0,00	0,00
33390320000000000000	Material, bem ou serviço para distribuição gratuita	2.994.836,42	2.890.359,22	2.569.140,92	2.964.900,00	3.556.160,00
33390320100000000000	Materiais esportivos para distribuição gratuita	0,00	7.230,88	28.332,59	0,00	0,00
33390320200000000000	Materiais de educação para distribuição gratuita	923.551,50	769.093,18	2.933,60	0,00	0,00
33390320300000000000	Materiais de saúde para distribuição gratuita	705.489,33	559.143,06	864.184,23	0,00	0,00
33390320400000000000	Mat. p/distrib. gratuita em progr. de assist. social	173.002,37	359.136,62	317.954,86	0,00	0,00
33390320500000000000	Merenda escolar	825.716,89	877.546,00	1.008.584,84	0,00	0,00
33390329900000000000	Outros materiais para distribuição gratuita	367.076,33	318.209,48	347.150,80	0,00	0,00
33390329902000000000	Outros Materiais P/distribuição Gratuita	367.076,33	318.209,48	347.150,80	0,00	0,00
33390330000000000000	Passagens e despesas com locomoção	1.347.903,96	1.683.081,87	2.228.139,20	1.718.595,00	1.802.855,00
33390330100000000000	Passagens para o país	93.524,26	101.728,80	106.599,24	0,00	0,00
33390330300000000000	Despesas com transporte escolar	0,00	1.395.737,23	1.884.201,71	0,00	0,00
33390330500000000000	Locomoção urbana	102,40	2.641,60	0,00	0,00	0,00
33390330600000000000	Locação de veículos para locomoção	1.250.482,40	182.850,24	233.415,69	0,00	0,00
33390339900000000000	Outras despesas de locomoção	3.794,90	124,00	3.922,56	0,00	0,00
33390339901000000000	Outras Despesas de Locomoção	3.794,90	124,00	3.922,56	0,00	0,00
33390340000000000000	Outras despesas de pessoal decorrentes de contratos de terceirização	1.371.493,39	560.974,26	0,00	0,00	0,00
33390350000000000000	Serviços de consultoria	53.460,00	40.095,00	53.460,00	193.000,00	88.000,00
33390359900000000000	Outros serviços de consultoria	53.460,00	40.095,00	53.460,00	0,00	0,00
33390359901000000000	Outros Serviços de Consultoria	53.460,00	40.095,00	53.460,00	0,00	0,00
33390360000000000000	Outros serviços de terceiros - pessoa física	2.381.210,32	2.889.505,12	2.798.167,65	2.907.500,00	3.694.785,00
33390360400000000000	Comissões e corretagens	0,00	0,00	761,20	0,00	0,00
33390360600000000000	Serviços técnicos profissionais	0,00	269,00	0,00	0,00	0,00
33390360700000000000	Estagiários	2.299.043,75	2.769.134,10	2.669.021,36	0,00	0,00
33390361500000000000	Locação de imóveis	61.990,83	93.000,00	105.853,96	0,00	0,00
33390362000000000000	Manutenção e conservação de veículos	3.400,06	582,00	620,20	0,00	0,00
33390362003000000000	Serviços de alinhamento, balanceamento e cambagem	0,00	0,00	120,00	0,00	0,00
33390362004000000000	Serviços gerais de mecânica veicular	0,00	0,00	74,40	0,00	0,00
33390362007000000000	Serviços de funilaria, lanternagem e pintura veicular	135,00	0,00	0,00	0,00	0,00
33390362099000000000	Outros serviços de manutenção e conservação de veículos	3.265,06	582,00	425,80	0,00	0,00
33390362200000000000	Manutenção e conservação de bens imóveis	0,00	0,00	2.533,13	0,00	0,00
33390362300000000000	Fornecimento de alimentação	275,68	0,00	0,00	0,00	0,00
33390362800000000000	Serviço de seleção e treinamento	0,00	3.135,00	2.000,00	0,00	0,00
33390366000000000000	Serviços judiciários	0,00	0,00	80,00	0,00	0,00
33390369600000000000	Outros serviços de terceiros PF - pagamento antecipado	500,00	985,02	816,00	0,00	0,00
33390369900000000000	Outros serviços de pessoa física	16.000,00	22.400,00	16.481,80	0,00	0,00
33390369901000000000	Outros Serviços de Pessoa Fisica	16.000,00	22.400,00	16.481,80	0,00	0,00
33390390000000000000	Outros serviços de terceiros - pessoa jurídica	15.738.072,18	21.920.961,28	24.766.720,34	23.324.193,00	25.912.664,00
33390390100000000000	Assinaturas de periódicos e anuidades	0,00	0,00	12.608,40	0,00	0,00
33390390300000000000	Comissões, corretagens e custódia	40.656,78	14.782,76	24.671,52	0,00	0,00
33390390500000000000	Serviços técnicos profissionais	47.645,79	86.787,24	238.000,57	0,00	0,00
33390391000000000000	Locação de imóveis	16.360,00	11.185,40	5.586,00	0,00	0,00
33390391200000000000	Locação de máquinas e equipamentos	759.334,11	1.148.399,08	1.677.053,79	0,00	0,00
33390391400000000000	Locação bens móveis e outras naturezas e intangíveis	0,00	5.779,20	1.932,00	0,00	0,00
33390391600000000000	Manutenção e conservação de bens imóveis	652.598,08	627.637,36	1.007.436,96	0,00	0,00
33390391700000000000	Manutenção e conservação de máquinas e equipamentos	161.930,91	154.399,06	230.051,36	0,00	0,00
33390391900000000000	Manutenção e conservação de veículos	419.741,10	506.127,38	533.275,26	0,00	0,00
33390391901000000000	Retífica e recuperação de motores	1.566,85	0,00	0,00	0,00	0,00
33390391902000000000	Montagem e desmontagem de motores	3.878,29	1.627,52	0,00	0,00	0,00
33390391903000000000	Serviços de alinhamento, balanceamento e cambagem	7.802,18	10.472,04	6.181,63	0,00	0,00
33390391904000000000	Serviços gerais de mecânica veicular	113.357,42	117.069,47	90.125,12	0,00	0,00
33390391905000000000	Serviços gerais de elétrica veicular	56.549,07	53.427,70	43.938,27	0,00	0,00
33390391907000000000	Serviços de funilaria, lanternagem e pintura veicular	17.406,17	16.355,87	5.571,30	0,00	0,00
33390391999000000000	Outros serviços de manutenção e conservação de veículos	219.181,12	307.174,78	387.458,94	0,00	0,00
33390392000000000000	Manutenção e conservação de bens móveis de outras naturezas	6.292,50	12.672,00	11.132,39	0,00	0,00
33390392100000000000	Manutenção e conservação de estradas e vias	89.200,00	1.513.516,08	2.099.623,18	0,00	0,00
33390392300000000000	Festividades e homenagens	229.400,00	225.584,00	252.091,87	0,00	0,00
33390393600000000000	Multas indedutíveis	1.200,96	0,00	468,54	0,00	0,00
33390393700000000000	Juros	0,00	2.546,52	0,00	0,00	0,00
33390394100000000000	Fornecimento de alimentação	484.644,05	449.279,15	484.582,23	0,00	0,00
33390394300000000000	Serviços de energia elétrica	4.140.339,64	4.358.177,80	4.464.463,22	0,00	0,00
33390394310000000000	Serviços de energia elétrica destinados a iluminação pública	2.355.280,60	2.480.294,92	2.360.778,04	0,00	0,00
33390394330000000000	Serviços de energia elétrica da rede escolar	394.289,76	349.540,07	422.819,96	0,00	0,00
33390394340000000000	Serviços de energia elétrica da saúde pública	232.346,83	261.765,48	274.363,35	0,00	0,00
33390394390000000000	Serviços de energia elétrica dos demais setores da administração	1.158.422,45	1.266.577,33	1.406.501,87	0,00	0,00
33390394400000000000	Serviços de água e esgoto	284.868,69	324.546,97	391.116,10	0,00	0,00
33390394410000000000	Serviços de água e esgoto da rede escolar	64.052,76	82.998,51	118.836,71	0,00	0,00
33390394420000000000	Serviços de água e esgoto da saúde pública	37.246,15	31.861,69	28.881,04	0,00	0,00
33390394499000000000	Serviços de água e esgoto dos demais setores da administração	183.569,78	209.686,77	243.398,35	0,00	0,00
33390394600000000000	Serviços domésticos	45.131,97	80.666,95	145.802,58	0,00	0,00
33390394700000000000	Serviços de comunicação em geral	322.058,47	249.957,60	340.283,69	0,00	0,00
33390394701000000000	Serviços postais	77.047,63	81.724,98	103.828,89	0,00	0,00
33390394702000000000	Diversos serviços de difusão	245.010,84	168.232,62	236.454,80	0,00	0,00
33390394800000000000	Serviço de seleção e treinamento	201.880,10	102.881,92	203.391,91	0,00	0,00
33390395000000000000	Serviço médico - hospitalar, odontológico e laboratorial	2.654.389,31	3.528.792,30	3.216.378,92	0,00	0,00
33390395010000000000	Serviços e procedimentos complementares em atenção básica da saúde	313.113,94	281.710,90	403.979,07	0,00	0,00
33390395090000000000	Demais despesas com serviço médico - hospitalar, odontológico e laboratorial	2.341.275,37	3.247.081,40	2.812.399,85	0,00	0,00
33390395100000000000	Serviços de análises e pesquisas científicas	0,00	0,00	5.670,00	0,00	0,00
33390395300000000000	Serviços de assistência social	3.252,94	336,00	2.686,06	0,00	0,00
33390395800000000000	Serviços de telecomunicações	378.092,58	453.441,52	374.133,77	0,00	0,00
33390395900000000000	Serviços de áudio, vídeo e foto	56.535,46	24.966,15	44.540,55	0,00	0,00
33390396200000000000	Serviços de produção industrial	3.081,40	0,00	0,00	0,00	0,00
33390396300000000000	Serviços gráficos e editoriais	93.951,10	59.966,05	100.996,17	0,00	0,00
33390396301000000000	Impressos em geral de uso interno	37.799,37	4.552,68	51.377,19	0,00	0,00
33390396302000000000	Impressos para a divulgação de serviços, obras e campanhas	56.151,73	55.413,37	49.618,98	0,00	0,00
33390396600000000000	Serviços judiciários	50.447,30	32.950,83	37.967,52	0,00	0,00
33390396700000000000	Serviços funerários	25.237,86	161.566,50	22.290,15	0,00	0,00
33390396900000000000	Seguros em geral	6.534,02	90.618,16	107.796,88	0,00	0,00
33390396901000000000	Seguros de veículos do transporte escolar	1.427,80	13.129,80	13.987,00	0,00	0,00
33390396902000000000	Seguros de veículos da saúde pública	2.199,00	26.796,92	18.964,79	0,00	0,00
33390396903000000000	Seguros de demais veículos públicos	1.856,00	31.955,79	68.134,75	0,00	0,00
33390396999000000000	Demais seguros em geral	1.051,22	18.735,65	6.710,34	0,00	0,00
33390397000000000000	Confecção de uniformes, bandeiras e flâmulas	0,00	5.924,00	0,00	0,00	0,00
33390397200000000000	Vale-transporte	46.860,00	0,00	14.103,95	0,00	0,00
33390397400000000000	Fretes e transportes de encomendas	28.500,68	48.737,53	39.915,82	0,00	0,00
33390397700000000000	Vigilância ostensiva/monitorada	341.091,32	273.470,16	702.903,26	0,00	0,00
33390397701000000000	Vigilância da rede escolar	63.665,88	80.027,43	91.723,20	0,00	0,00
33390397702000000000	Vigilância da saúde pública	37.882,92	36.002,79	35.842,20	0,00	0,00
33390397799000000000	Vigilância demais setores da administração	239.542,52	157.439,94	575.337,86	0,00	0,00
33390397800000000000	Limpeza e conservação	950.494,10	1.679.448,42	1.915.871,01	0,00	0,00
33390397801000000000	Limpeza e conservação da rede escolar	812.719,34	1.108.862,66	1.004.033,23	0,00	0,00
33390397802000000000	Limpeza e conservação da saúde pública	120.209,44	158.097,99	217.012,70	0,00	0,00
33390397899000000000	Limpeza e conservação demais setores da administração	17.565,32	412.487,77	694.825,08	0,00	0,00
33390398000000000000	Hospedagens	38.309,86	43.762,38	55.715,00	0,00	0,00
33390398100000000000	Serviços bancários	105.486,57	114.405,62	198.482,30	0,00	0,00
33390398200000000000	Serviços de controle ambiental	465.716,22	606.420,26	489.197,99	0,00	0,00
33390398202000000000	Limpeza e conservação de espaços públicos	213.764,98	248.663,97	197.652,93	0,00	0,00
33390398203000000000	Prestação de serviços de coleta de resíduos sólidos	251.951,24	231.805,51	278.924,66	0,00	0,00
33390398299000000000	Serviços de controle ambiental em geral	0,00	125.950,78	12.620,40	0,00	0,00
33390398300000000000	Serviços de cópias e reprodução de documentos	3.180,00	0,00	100,80	0,00	0,00
33390398800000000000	Serviços de publicidade e propaganda	359.634,69	383.518,03	458.910,24	0,00	0,00
33390399000000000000	Serviços de publicidade legal	81.188,13	120.755,88	136.939,25	0,00	0,00
33390399600000000000	Outros serviços de terceiros PJ - pagamento antecipado	270.240,90	0,00	1.297,50	0,00	0,00
33390399900000000000	Outros serviços de terceiros, pessoa jurídica	1.872.564,59	4.416.955,02	4.717.251,63	0,00	0,00
33390399960000000000	Anuidades de associações, federações e conselhos	86.025,26	112.957,83	132.921,16	0,00	0,00
33390399999000000000	Demais serviços de terceiros, pessoa jurídica	1.786.539,33	4.303.997,19	4.584.330,47	0,00	0,00
33390400000000000000	Serviços de tecnologia da informação e comunicação pessoa jurídica	481.524,97	448.297,69	659.354,31	818.800,00	885.500,00
33390400800000000000	Manutenção de software	153.575,64	108.719,44	317.866,03	0,00	0,00
33390401100000000000	Locação de softwares	327.949,33	339.578,25	341.488,28	0,00	0,00
33390460000000000000	Auxílio-alimentação	1.428.526,71	1.604.709,94	1.643.088,82	1.508.000,00	1.698.000,00
33390460100000000000	Indenização Auxílio-alimentação	1.428.526,71	1.604.709,94	1.643.088,82	0,00	0,00
33390470000000000000	Obrigações tributárias e contributivas	982.742,46	1.166.699,97	1.269.992,12	1.385.000,00	1.455.000,00
33390471200000000000	Contribuição para o PIS/PASEP	978.582,46	1.162.859,97	1.266.055,71	0,00	0,00
33390471800000000000	Contribuições previdenciárias - serviços de terceiros	4.160,00	3.840,00	3.936,41	0,00	0,00
33390471801000000000	INSS - serviços de terceiros pessoa física	4.160,00	3.840,00	3.936,41	0,00	0,00
33390480000000000000	Outros auxílios financeiros a pessoas físicas	142.462,90	199.762,51	192.025,58	291.000,00	306.000,00
33390480100000000000	Auxílios a pessoas físicas	72.949,46	135.709,67	68.516,12	0,00	0,00
33390480110000000000	Auxílios a pessoas físicas - não vinculadas a projetos incentivados	23.272,04	0,00	0,00	0,00	0,00
33390480120000000000	Auxílios a pessoas físicas - vinculadas a projetos incentivados	49.677,42	135.709,67	68.516,12	0,00	0,00
33390489900000000000	Outros auxílios a pessoas físicas	69.513,44	64.052,84	123.509,46	0,00	0,00
33390489999000000000	Outros auxílios financeiros a pessoa física	69.513,44	64.052,84	123.509,46	0,00	0,00
33390910000000000000	Sentenças judiciais	2.638.848,37	4.089.878,71	2.325.217,43	3.120.000,00	1.700.000,00
33390919900000000000	Diversas sentenças	2.638.848,37	4.089.878,71	2.325.217,43	0,00	0,00
33390919901000000000	Diversas Sentenças Judiciais	2.638.848,37	4.089.878,71	2.325.217,43	0,00	0,00
33390920000000000000	Despesas de exercícios anteriores	6.135,77	0,00	15.210,27	18.000,00	20.000,00
33390929900000000000	Outras Despesas do Exercicio Anterior	6.135,77	0,00	15.210,27	0,00	0,00
33390930000000000000	Indenizações e restituições	145.781,51	215.321,28	712.536,91	57.970,00	42.100,00
33390930200000000000	Restituições exceto combustível	145.781,51	215.321,28	712.536,91	0,00	0,00
33390930201000000000	Restituições exceto combustível	0,00	215.321,28	712.536,91	0,00	0,00
34000000000000000000	Despesas de capital	4.860.088,39	20.725.408,63	16.027.991,92	30.506.662,00	24.661.071,00
34400000000000000000	Investimentos	4.309.849,89	20.081.554,41	15.415.765,28	29.719.056,00	23.728.465,00
34471000000000000000	Transferências a consórcios públicos mediante contrato de rateio	0,00	0,00	0,00	361.615,00	361.615,00
34471700000000000000	Rateio pela participação em consórcio público	0,00	0,00	0,00	361.615,00	361.615,00
34490000000000000000	Aplicações diretas	4.309.849,89	20.081.554,41	15.415.765,28	29.357.441,00	23.366.850,00
34490390000000000000	Outros serviços de terceiros - pessoa jurídica	0,00	0,00	0,00	550.000,00	500.000,00
34490510000000000000	Obras e instalações	1.458.002,55	15.864.445,01	11.091.292,77	22.112.933,00	18.643.947,00
34490510100000000000	Constr. instal. ampliaç. e reformas bens patrim.	220.520,01	6.562.165,17	4.765.355,24	0,00	0,00
34490510104000000000	Edifícios administrativos	0,00	40.045,31	324.758,69	0,00	0,00
34490510105000000000	Escolas/colégios	201.266,37	1.474.749,28	801.569,85	0,00	0,00
34490510108000000000	Unidades habitacionais	0,00	1.076.999,87	0,00	0,00	0,00
34490510199000000000	Outras edificações	19.253,64	3.970.370,71	3.639.026,70	0,00	0,00
34490510200000000000	Constr. instal. ampliaç. e reformas em obras dom. publ.	972.215,16	9.003.011,42	4.331.167,04	0,00	0,00
34490510201000000000	Praças, parques e bosques	247.669,92	423.623,98	186.721,29	0,00	0,00
34490510202000000000	Ruas, logradouros e estradas rurais	654.982,37	6.285.497,36	1.076.363,86	0,00	0,00
34490510204000000000	Galerias pluviais	0,00	0,00	1.920.616,11	0,00	0,00
34490510205000000000	Sistema de esgotos	0,00	6.541,37	0,00	0,00	0,00
34490510206000000000	Rede de iluminação pública	0,00	135.968,64	747.698,64	0,00	0,00
34490510208000000000	Poços artesianos	19.430,00	2.111.537,69	360.871,32	0,00	0,00
34490510211000000000	Abrigos para passageiros de ônibus	0,00	0,00	21.422,64	0,00	0,00
34490510299000000000	Outros bens de domínio público	50.132,87	39.842,38	17.473,18	0,00	0,00
34490519100000000000	Obras em andamento	265.267,38	234.268,42	1.929.770,50	0,00	0,00
34490519900000000000	Outras obras e instalações	0,00	65.000,00	64.999,99	0,00	0,00
34490519901000000000	Obras Reservatorio de Água (cx D'água)	0,00	65.000,00	64.999,99	0,00	0,00
34490520000000000000	Equipamentos e material permanente	2.851.847,34	4.217.109,40	4.324.472,51	6.074.708,00	3.037.788,00
34490520400000000000	Aparelhos de medição e orientação	2.953,31	0,00	69,90	0,00	0,00
34490520600000000000	Aparelhos e equipamentos de comunicação	20.033,44	27.790,16	39.242,73	0,00	0,00
34490520800000000000	Aparelhos, equipamentos, utensílios médico-odontológico, laboratorial e hospitalar	238.617,46	105.749,21	138.947,88	0,00	0,00
34490521000000000000	Aparelhos e equipamentos para esportes e diversões	0,00	0,00	242.346,70	0,00	0,00
34490521200000000000	Aparelhos e utensílios domésticos	67.410,09	57.507,86	41.183,93	0,00	0,00
34490521800000000000	Coleções e materiais bibliográficos	111.868,11	0,00	0,00	0,00	0,00
34490522400000000000	Equipamento de proteção, segurança e socorro	5.352,41	73.297,46	1.157,84	0,00	0,00
34490522600000000000	Instrumentos musicais e artísticos	0,00	41.427,60	0,00	0,00	0,00
34490522800000000000	Máquinas e equipam. de natureza industrial	1.870,00	0,00	0,00	0,00	0,00
34490523000000000000	Máquinas e equipamentos energéticos	53.731,23	26.558,56	44.864,05	0,00	0,00
34490523200000000000	Máquinas e equipamentos gráficos	0,00	0,00	1.157,96	0,00	0,00
34490523300000000000	Equipamentos para áudio, vídeo e foto	26.012,35	37.083,48	34.289,76	0,00	0,00
34490523400000000000	Máquinas, utensílios e equipamentos diversos	98.947,46	159.510,81	195.733,63	0,00	0,00
34490523500000000000	Equipamentos de processamento de dados	818.873,77	236.979,60	553.042,00	0,00	0,00
34490523600000000000	Máquinas, instalações e utensílios de escritórios	0,00	721,90	0,00	0,00	0,00
34490523800000000000	Máquinas, ferramentas e utensílios de oficina	1.062,82	0,00	0,00	0,00	0,00
34490523900000000000	Equipamentos e utensílios hidráulicos e elétricos	402,00	1.519,89	6.231,11	0,00	0,00
34490524000000000000	Máquinas e equipamentos agrícolas e rodoviários	121.243,40	1.035.570,84	445.074,76	0,00	0,00
34490524200000000000	Mobiliário em geral	72.041,43	144.286,31	317.163,51	0,00	0,00
34490524800000000000	Veículos diversos	1.052,10	1.453,38	230.221,90	0,00	0,00
34490525100000000000	Peças não incorporáveis a imóveis	62.733,61	51.679,24	32.782,40	0,00	0,00
34490525200000000000	Veículos de tração mecânica	1.128.342,96	2.178.994,10	1.801.677,80	0,00	0,00
34490529900000000000	Outros materiais permanentes	19.299,39	36.979,00	199.284,65	0,00	0,00
34490529999000000000	Outros materiais permanentes	19.299,39	36.979,00	199.284,65	0,00	0,00
34490610000000000000	Aquisição de imóveis	0,00	0,00	0,00	619.800,00	1.185.115,00
34500000000000000000	Inversões financeiras	0,00	132.145,44	0,00	25.000,00	30.000,00
34590000000000000000	Aplicações diretas	0,00	132.145,44	0,00	25.000,00	30.000,00
34590640000000000000	Aquisição de títulos representativos de capital já integralizado	0,00	132.145,44	0,00	25.000,00	30.000,00
34600000000000000000	Amortização da dívida / refinanciamento da dívida	550.238,50	511.708,78	612.226,64	762.606,00	902.606,00
34671000000000000000	Transferências a consórcios públicos mediante contrato de rateio	0,00	0,00	0,00	2.606,00	2.606,00
34671700000000000000	Rateio pela participação em consórcio público	0,00	0,00	0,00	2.606,00	2.606,00
34690000000000000000	Aplicações diretas	550.238,50	511.708,78	612.226,64	760.000,00	900.000,00
34690710000000000000	Principal da dívida contratual resgatado	550.238,50	511.708,78	612.226,64	760.000,00	900.000,00

Publicações legais

leis@ilustrado.com.br

MUNICÍPIO DE GUAÍRA
Planejamento e Orçamento
Anexo I - LDO das Metas e Prioridades
Entidade(s): Consolidado
LDO: 2021

Órgão: 01 - Camara Municipal
Unidade: 001 - Camara Municipal
Programa: 0001 - FISCALIZAÇÃO E CONTROLE EXTERNO
Proj./Ativ.: 2001 - Fiscalização, Controle Externo e Atividades

Cód. Ação	Descrição	Unidade Medida	Meta Física	Valor Vinculado	Valor Ordinário	Valor Total
2001	Fiscalização, Controle Externo e Atividades		0,0000	0,00	4.524.895,00	4.524.895,00
			Total Projeto/Atividade:	**0,00**	**4.524.895,00**	**4.524.895,00**
			Total do Programa	**0,00**	**4.524.895,00**	**4.524.895,00**

Programa: 0002 - MODERNIZAÇÃO DO LEGISLATIVO
Proj./Ativ.: 1001 - Obras e Instalações, Equipamentos para Modernização do Legislativo

Cód. Ação	Descrição	Unidade Medida	Meta Física	Valor Vinculado	Valor Ordinário	Valor Total
1001	Obras e Instalações, Equipamentos para Modernização do Legislativo		0,0000	0,00	240.000,00	240.000,00
			Total Projeto/Atividade:	**0,00**	**240.000,00**	**240.000,00**
			Total do Programa	**0,00**	**240.000,00**	**240.000,00**
			Total da Unidade	**0,00**	**4.764.895,00**	**4.764.895,00**
			Total do Órgão	**0,00**	**4.764.895,00**	**4.764.895,00**

Órgão: 02 - Governo Municipal
Unidade: 001 - Gabinete do Prefeito
Programa: 0003 - COORDENAÇÃO POLÍTICA, ECONÔMICA E SOCIAL
Proj./Ativ.: 2002 - Manutenção das Atividades do Gabinete do Prefeito

Cód. Ação	Descrição	Unidade Medida	Meta Física	Valor Vinculado	Valor Ordinário	Valor Total
2002	Manutenção das Atividades do Gabinete do Prefeito	Outras Unidades e Medidas	732429,3400	0,00	752.680,00	752.680,00
			Total Projeto/Atividade:	**0,00**	**752.680,00**	**752.680,00**
			Total do Programa	**0,00**	**752.680,00**	**752.680,00**

Programa: 0004 - ALISTAMENTO MILITAR
Proj./Ativ.: 2003 - Manutenção das Atividades da Junta de Alistamento Militar

Cód. Ação	Descrição	Unidade Medida	Meta Física	Valor Vinculado	Valor Ordinário	Valor Total
2003	Manutenção das Atividades da Junta de Alistamento Militar	Pessoas	43303,5400	0,00	39.592,00	39.592,00
			Total Projeto/Atividade:	**0,00**	**39.592,00**	**39.592,00**
			Total do Programa	**0,00**	**39.592,00**	**39.592,00**

Programa: 0005 - SISTEMA MUNICIPAL DE DEFESA CIVIL
Proj./Ativ.: 2004 - Manutenção das Atividades da Defesa Civil

Cód. Ação	Descrição	Unidade Medida	Meta Física	Valor Vinculado	Valor Ordinário	Valor Total
2004	Manutenção das Atividades da Defesa Civil	Pessoas	44800,0800	0,00	38.700,00	38.700,00
			Total Projeto/Atividade:	**0,00**	**38.700,00**	**38.700,00**
			Total do Programa	**0,00**	**38.700,00**	**38.700,00**

Órgão: 02 - Governo Municipal
Unidade: 001 - Gabinete do Prefeito

			Total da Unidade	**0,00**	**830.972,00**	**830.972,00**

Unidade: 002 - Procuradoria Jurídica
Programa: 0006 - ASSESSORAMENTO JURÍDICO
Proj./Ativ.: 2005 - Manutenção das Atividades da Procuradoria Jurídica

Cód. Ação	Descrição	Unidade Medida	Meta Física	Valor Vinculado	Valor Ordinário	Valor Total
2005	Manutenção das Atividades da Procuradoria Jurídica	Outras Unidades e Medidas	3425111,4200	0,00	2.176.430,00	2.176.430,00
			Total Projeto/Atividade:	**0,00**	**2.176.430,00**	**2.176.430,00**
			Total do Programa	**0,00**	**2.176.430,00**	**2.176.430,00**
			Total da Unidade	**0,00**	**2.176.430,00**	**2.176.430,00**

Unidade: 003 - Controle Interno
Programa: 0007 - SISTEMA MUNICIPAL DE CONTROLE INTERNO
Proj./Ativ.: 2006 - Manutenção das Atividades de Controle Interno

Cód. Ação	Descrição	Unidade Medida	Meta Física	Valor Vinculado	Valor Ordinário	Valor Total
2006	Manutenção das Atividades de Controle Interno	Outras Unidades e Medidas	195615,4700	0,00	382.700,00	382.700,00
			Total Projeto/Atividade:	**0,00**	**382.700,00**	**382.700,00**
			Total do Programa	**0,00**	**382.700,00**	**382.700,00**
			Total da Unidade	**0,00**	**382.700,00**	**382.700,00**

Unidade: 004 - Ouvidoria Municipal
Programa: 0008 - SISTEMA MUNICIPAL DE OUVIDORIA
Proj./Ativ.: 2007 - Manutenção das Atividades da Ouvidoria Municipal

Cód. Ação	Descrição	Unidade Medida	Meta Física	Valor Vinculado	Valor Ordinário	Valor Total
2007	Manutenção das Atividades da Ouvidoria Municipal	Pessoas	150682,2700	0,00	163.580,00	163.580,00
			Total Projeto/Atividade:	**0,00**	**163.580,00**	**163.580,00**
			Total do Programa	**0,00**	**163.580,00**	**163.580,00**
			Total da Unidade	**0,00**	**163.580,00**	**163.580,00**

Unidade: 005 - Subprefeitura de Dr. Oliveira Castro
Programa: 0009 - ADMINISTRAÇÃO DA SUB PREFEITURA DE DR OLIVEIRA CASTRO
Proj./Ativ.: 2008 - Manutenção das Atividades da Subprefeitura de DR. Oliveira Castro

Cód. Ação	Descrição	Unidade Medida	Meta Física	Valor Vinculado	Valor Ordinário	Valor Total
2008	Manutenção das Atividades da Subprefeitura de DR. Oliveira Castro	Pessoas	304108,1000	0,00	380.800,00	380.800,00
			Total Projeto/Atividade:	**0,00**	**380.800,00**	**380.800,00**
			Total do Programa	**0,00**	**380.800,00**	**380.800,00**
			Total da Unidade	**0,00**	**380.800,00**	**380.800,00**

Órgão: 02 - Governo Municipal
Unidade: 006 - Diretoria de Comunicação Social e Imprensa
Programa: 0010 - SISTEMA MUNICIPAL DE COMUNICAÇÃO SOCIAL
Proj./Ativ.: 2009 - Manutenção das Atividades de Comunicação Social e Imprensa

Cód. Ação	Descrição	Unidade Medida	Meta Física	Valor Vinculado	Valor Ordinário	Valor Total
2009	Manutenção das Atividades de Comunicação Social e Imprensa	Pessoas	701752,2900	0,00	954.000,00	954.000,00
			Total Projeto/Atividade:	**0,00**	**954.000,00**	**954.000,00**
			Total do Programa	**0,00**	**954.000,00**	**954.000,00**
			Total da Unidade	**0,00**	**954.000,00**	**954.000,00**

Unidade: 007 - Secretaria Executiva
Programa: 0003 - COORDENAÇÃO POLÍTICA, ECONÔMICA E SOCIAL
Proj./Ativ.: 2010 - Manutenção das Atividades da Secretaria Executiva

Cód. Ação	Descrição	Unidade Medida	Meta Física	Valor Vinculado	Valor Ordinário	Valor Total
2010	Manutenção das Atividades da Secretaria Executiva	Outras Unidades e Medidas	161141,4100	0,00	188.300,00	188.300,00
			Total Projeto/Atividade:	**0,00**	**188.300,00**	**188.300,00**
			Total do Programa	**0,00**	**188.300,00**	**188.300,00**
			Total da Unidade	**0,00**	**188.300,00**	**188.300,00**
			Total do Órgão	**0,00**	**5.076.782,00**	**5.076.782,00**

Órgão: 03 - Secretaria Municipal de Segurança Publica e Transito
Unidade: 001 - Diretoria de Segurança Publica e Transito
Programa: 0011 - SISTEMA MUNICIPAL DE SEGURANÇA
Proj./Ativ.: 1002 - Aquis. de Equip. e Mat. Permanente p/ Secretaria Munic. Segurança Publica e Transito

Cód. Ação	Descrição	Unidade Medida	Meta Física	Valor Vinculado	Valor Ordinário	Valor Total
1002	Aquis. de Equip. e Mat. Permanente p/ Secretaria Munic. Segurança Publica e Transito	Outras Unidades e Medidas	5788,1300	0,00	11.000,00	11.000,00
			Total Projeto/Atividade:	**0,00**	**11.000,00**	**11.000,00**

Proj./Ativ.: 2011 - Manutenção das Atividades de Segurança Publica e Transito

Cód. Ação	Descrição	Unidade Medida	Meta Física	Valor Vinculado	Valor Ordinário	Valor Total
2011	Manutenção das Atividades de Segurança Publica e Transito	Pessoas	12386,5900	0,00	188.500,00	188.500,00
			Total Projeto/Atividade:	**0,00**	**188.500,00**	**188.500,00**
			Total do Programa	**0,00**	**199.500,00**	**199.500,00**
			Total da Unidade	**0,00**	**199.500,00**	**199.500,00**

Órgão: 03 - Secretaria Municipal de Segurança Publica e Transito
Unidade: 002 - Superintendência da Guarda Municipal
Programa: 0011 - SISTEMA MUNICIPAL DE SEGURANÇA
Proj./Ativ.: 2012 - Manutenção das Atividades da Superintendência da Guarda Municipal

Cód. Ação	Descrição	Unidade Medida	Meta Física	Valor Vinculado	Valor Ordinário	Valor Total
2012	Manutenção das Atividades da Superintendência da Guarda Municipal	Outras Unidades e Medidas	3171394,7400	0,00	3.107.145,00	3.107.145,00
			Total Projeto/Atividade:	**0,00**	**3.107.145,00**	**3.107.145,00**
			Total do Programa	**0,00**	**3.107.145,00**	**3.107.145,00**
			Total da Unidade	**0,00**	**3.107.145,00**	**3.107.145,00**
			Total do Órgão	**0,00**	**3.306.645,00**	**3.306.645,00**

Órgão: 04 - Secretaria Municipal de Tecnologia e Sistemas de Informação
Unidade: 001 - Diretoria de Sistema de Informação
Programa: 0012 - SISTEMA MUNICIPAL DE TECNOLOGIA DE INFORMAÇÃO
Proj./Ativ.: 2013 - Manutenção das Atividades de Sistema de Informação

Cód. Ação	Descrição	Unidade Medida	Meta Física	Valor Vinculado	Valor Ordinário	Valor Total
2013	Manutenção das Atividades de Sistema de Informação	Outras Unidades e Medidas	193554,9100	0,00	745.000,00	745.000,00
			Total Projeto/Atividade:	**0,00**	**745.000,00**	**745.000,00**
			Total do Programa	**0,00**	**745.000,00**	**745.000,00**
			Total da Unidade	**0,00**	**745.000,00**	**745.000,00**

Unidade: 002 - Diretoria de Infraestrutura de Redes e Dados
Programa: 0012 - SISTEMA MUNICIPAL DE TECNOLOGIA DE INFORMAÇÃO
Proj./Ativ.: 2014 - Manutenção das Atividades de Infraestrutura de Rede e Dados

Cód. Ação	Descrição	Unidade Medida	Meta Física	Valor Vinculado	Valor Ordinário	Valor Total
2014	Manutenção das Atividades de Infraestrutura de Rede e Dados	Outras Unidades e Medidas	198185,4000	0,00	389.140,00	389.140,00
			Total Projeto/Atividade:	**0,00**	**389.140,00**	**389.140,00**
			Total do Programa	**0,00**	**389.140,00**	**389.140,00**
			Total da Unidade	**0,00**	**389.140,00**	**389.140,00**

Unidade: 003 - Diretoria de Assistência e Suporte Técnico
Programa: 0012 - SISTEMA MUNICIPAL DE TECNOLOGIA DE INFORMAÇÃO
Proj./Ativ.: 2015 - Manutenção das Atividades de Assistência e Suporte Técnico

Cód. Ação	Descrição	Unidade Medida	Meta Física	Valor Vinculado	Valor Ordinário	Valor Total
2015	Manutenção das Atividades de Assistência e Suporte Técnico	Outras Unidades e Medidas	200500,6500	0,00	124.500,00	124.500,00
			Total Projeto/Atividade:	**0,00**	**124.500,00**	**124.500,00**
			Total do Programa	**0,00**	**124.500,00**	**124.500,00**
			Total da Unidade	**0,00**	**124.500,00**	**124.500,00**

Órgão: 04 - Secretaria Municipal de Tecnologia e Sistemas de Informação
Unidade: 004 - Diretoria de Projetos, Desenvolvimento e Inovação
Programa: 0012 - SISTEMA MUNICIPAL DE TECNOLOGIA DE INFORMAÇÃO
Proj./Ativ.: 2016 - Manutenção das Atividades de Projetos, Desenvolvimento e Inovação

Cód. Ação	Descrição	Unidade Medida	Meta Física	Valor Vinculado	Valor Ordinário	Valor Total
2016	Manutenção das Atividades de Projetos, Desenvolvimento e Inovação	Outras Unidades e Medidas	190082,0300	0,00	163.100,00	163.100,00
			Total Projeto/Atividade:	**0,00**	**163.100,00**	**163.100,00**
			Total do Programa	**0,00**	**163.100,00**	**163.100,00**
			Total da Unidade	**0,00**	**163.100,00**	**163.100,00**
			Total do Órgão	**0,00**	**1.421.740,00**	**1.421.740,00**

Órgão: 05 - Secretaria Municipal de Planejamento
Unidade: 001 - Diretoria de Planejamento
Programa: 0013 - SISTEMA MUNICIPAL DE ORDENAMENTO TERRITORIAL
Proj./Ativ.: 2017 - Manutenção das Atividades do Planejamento

Cód. Ação	Descrição	Unidade Medida	Meta Física	Valor Vinculado	Valor Ordinário	Valor Total
2017	Manutenção das Atividades do Planejamento	Outras Unidades e Medidas	568046,6000	500.000,00	792.900,00	1.292.900,00
			Total Projeto/Atividade:	**500.000,00**	**792.900,00**	**1.292.900,00**
			Total do Programa	**500.000,00**	**792.900,00**	**1.292.900,00**
			Total da Unidade	**500.000,00**	**792.900,00**	**1.292.900,00**

Unidade: 002 - Diretoria de Engenharia
Programa: 0013 - SISTEMA MUNICIPAL DE ORDENAMENTO TERRITORIAL
Proj./Ativ.: 2018 - Manutenção das Atividades de Engenharia

Cód. Ação	Descrição	Unidade Medida	Meta Física	Valor Vinculado	Valor Ordinário	Valor Total
2018	Manutenção das Atividades de Engenharia	Outras Unidades e Medidas	841246,1000	0,00	991.300,00	991.300,00
			Total Projeto/Atividade:	**0,00**	**991.300,00**	**991.300,00**
			Total do Programa	**0,00**	**991.300,00**	**991.300,00**
			Total da Unidade	**0,00**	**991.300,00**	**991.300,00**

Unidade: 003 - Diretoria de Habitação
Programa: 0014 - SISTEMA MUNICIPAL DE HABITAÇÃO E INTERESSE SOCIAL
Proj./Ativ.: 1003 - Construções Executadas pela Habitação

Cód. Ação	Descrição	Unidade Medida	Meta Física	Valor Vinculado	Valor Ordinário	Valor Total
1003	CConstruções Executadas pela Habitação	Metros Quadrados	127338,7700	281.080,00	540.000,00	821.080,00
			Total Projeto/Atividade:	**281.080,00**	**540.000,00**	**821.080,00**

Proj./Ativ.: 2019 - Manutenção das Atividades da Habitação

Cód. Ação	Descrição	Unidade Medida	Meta Física	Valor Vinculado	Valor Ordinário	Valor Total
2019	Manutenção das Atividades da Habitação	Pessoas	361410,5300	0,00	552.120,00	552.120,00
			Total Projeto/Atividade:	**0,00**	**552.120,00**	**552.120,00**
			Total do Programa	**281.080,00**	**1.092.120,00**	**1.373.200,00**

Órgão: 05 - Secretaria Municipal de Planejamento
Unidade: 003 - Diretoria de Habitação

			Total da Unidade	**281.080,00**	**1.092.120,00**	**1.373.200,00**
			Total do Órgão	**781.080,00**	**2.876.320,00**	**3.657.400,00**

Órgão: 06 - Secretaria Municipal de Administração
Unidade: 001 - Diretoria de Pessoal
Programa: 0015 - SISTEMA MUNICIPAL DE RECURSOS HUMANOS
Proj./Ativ.: 2020 - Manutenção das Atividades de Pessoal

Cód. Ação	Descrição	Unidade Medida	Meta Física	Valor Vinculado	Valor Ordinário	Valor Total
2020	Manutenção das Atividades de Pessoal	Outras Unidades e Medidas	3336911,9700	165.000,00	3.620.900,00	3.785.900,00
			Total Projeto/Atividade:	**165.000,00**	**3.620.900,00**	**3.785.900,00**

Proj./Ativ.: 2021 - Manutenção das Atividades Administrativas de Encargos com Inativos e Pensionistas

Cód. Ação	Descrição	Unidade Medida	Meta Física	Valor Vinculado	Valor Ordinário	Valor Total
2021	Manutenção das Atividades Administrativas de Encargos com Inativos e Pensionistas	Pessoas	1146048,7500	0,00	1.125.000,00	1.125.000,00
			Total Projeto/Atividade:	**0,00**	**1.125.000,00**	**1.125.000,00**
			Total do Programa	**165.000,00**	**4.745.900,00**	**4.910.900,00**
			Total da Unidade	**165.000,00**	**4.745.900,00**	**4.910.900,00**

Unidade: 002 - Diretoria de Material e Patrimonio
Programa: 0016 - SISTEMA MUNICIPAL DE CONTROLE E DISTRIBUIÇÃO DE MATERIAL E PATRIMONIO
Proj./Ativ.: 1004 - Aquisição de bens de Material e Patrimônio

Cód. Ação	Descrição	Unidade Medida	Meta Física	Valor Vinculado	Valor Ordinário	Valor Total
1004	Aquisição de bens de Material e Patrimônio	Outras Unidades e Medidas	428321,2600	238.800,00	1.935.315,00	2.174.115,00
			Total Projeto/Atividade:	**238.800,00**	**1.935.315,00**	**2.174.115,00**

Proj./Ativ.: 2022 - Manutenção das Atividades do Material e Patrimônio

Cód. Ação	Descrição	Unidade Medida	Meta Física	Valor Vinculado	Valor Ordinário	Valor Total
2022	Manutenção das Atividades do Material e Patrimônio	Outras Unidades e Medidas	38447,2700	0,00	342.200,00	342.200,00
			Total Projeto/Atividade:	**0,00**	**342.200,00**	**342.200,00**
			Total do Programa	**238.800,00**	**2.277.515,00**	**2.516.315,00**
			Total da Unidade	**238.800,00**	**2.277.515,00**	**2.516.315,00**

Unidade: 003 - Diretoria de Frotas
Programa: 0017 - SISTEMA MUNICIPAL DE ADMINISTRAÇÃO DA FROTA
Proj./Ativ.: 2023 - Manutenção das Atividades do Frotas

Cód. Ação	Descrição	Unidade Medida	Meta Física	Valor Vinculado	Valor Ordinário	Valor Total
2023	Manutenção das Atividades do Frotas	Outras Unidades e Medidas	191239,6600	0,00	174.500,00	174.500,00
			Total Projeto/Atividade:	**0,00**	**174.500,00**	**174.500,00**
			Total do Programa	**0,00**	**174.500,00**	**174.500,00**
			Total da Unidade	**0,00**	**174.500,00**	**174.500,00**

Órgão: 06 - Secretaria Municipal de Administração
Unidade: 004 - Diretoria de Administração e Controle
Programa: 0018 - SISTEMA MUNICIPAL DE SERVIÇOS URBANOS
Proj./Ativ.: 1005 - Construções, Reformas e Aquisição de Bens da Administração e Controle

Cód. Ação	Descrição	Unidade Medida	Meta Física	Valor Vinculado	Valor Ordinário	Valor Total
1005	Construções, Reformas e Aquisição de Bens da Administração e Controle	Metros Quadrados	6945,7600	0,00	60.000,00	60.000,00
			Total Projeto/Atividade:	**0,00**	**60.000,00**	**60.000,00**

Proj./Ativ.: 1006 - Construções nos Cemitérios e Capela Mortuária

Cód. Ação	Descrição	Unidade Medida	Meta Física	Valor Vinculado	Valor Ordinário	Valor Total
1006	Construções nos Cemitérios e Capela Mortuária	Outras Unidades e Medidas	17364,3800	0,00	355.000,00	355.000,00
			Total Projeto/Atividade:	**0,00**	**355.000,00**	**355.000,00**

Proj./Ativ.: 1007 - Construções, Reformas nas Instalações do Porto Internacional e da Inspetoria da receita Federal

Cód. Ação	Descrição	Unidade Medida	Meta Física	Valor Vinculado	Valor Ordinário	Valor Total
1007	Construções, Reformas nas Instalações do Porto Internacional e da Inspetoria da receita Federal	Metros Quadrados	57881,2500	2.594.343,00	180.000,00	2.774.343,00
			Total Projeto/Atividade:	**2.594.343,00**	**180.000,00**	**2.774.343,00**

Proj./Ativ.: 2024 - Manutenção das Atividades da Administração e Controle

Cód. Ação	Descrição	Unidade Medida	Meta Física	Valor Vinculado	Valor Ordinário	Valor Total
2024	Manutenção das Atividades da Administração e Controle	Outras Unidades e Medidas	1231249,9700	0,00	1.259.700,00	1.259.700,00
			Total Projeto/Atividade:	**0,00**	**1.259.700,00**	**1.259.700,00**

Proj./Ativ.: 2025 - Manutenção das Atividades dos Cemitérios e Capela Mortuária

Cód. Ação	Descrição	Unidade Medida	Meta Física	Valor Vinculado	Valor Ordinário	Valor Total
2025	Manutenção das Atividades dos Cemitérios e Capela Mortuária	Outras Unidades e Medidas	579622,8300	0,00	470.300,00	470.300,00
			Total Projeto/Atividade:	**0,00**	**470.300,00**	**470.300,00**

Proj./Ativ.: 2026 - Manutenção das Atividades do Aeroporto Municipal

Cód. Ação	Descrição	Unidade Medida	Meta Física	Valor Vinculado	Valor Ordinário	Valor Total
2026	Manutenção das Atividades do Aeroporto Municipal	Pessoas	304108,1100	0,00	309.900,00	309.900,00
			Total Projeto/Atividade:	**0,00**	**309.900,00**	**309.900,00**

Proj./Ativ.: 2027 - Manutenção das Atividades do Terminal Rodoviário

Cód. Ação	Descrição	Unidade Medida	Meta Física	Valor Vinculado	Valor Ordinário	Valor Total
2027	Manutenção das Atividades do Terminal Rodoviário	Outras Unidades e Medidas	307002,1600	0,00	284.880,00	284.880,00
			Total Projeto/Atividade:	**0,00**	**284.880,00**	**284.880,00**

Proj./Ativ.: 2028 - Manutenção das Atividades do Porto Internacional

Cód. Ação	Descrição	Unidade Medida	Meta Física	Valor Vinculado	Valor Ordinário	Valor Total
2028	Manutenção das Atividades do Porto Internacional	Outras Unidades e Medidas	371163,5200	84.663,00	315.500,00	400.163,00

IPM Sistemas Ltda Identificador: WPL871101-016-YWCTE1331231878 - Emitido por: MYLENE MEYRE ROJAS ORTELHADO 30/06/2020 13:04:39 -03:00

Órgão: 06 - Secretaria Municipal de Administração
Unidade: 004 - Diretoria de Administração e Controle
Programa: 0018 - SISTEMA MUNICIPAL DE SERVIÇOS URBANOS
Proj./Ativ.: 2028 - Manutenção das Atividades do Porto Internacional

			Total Projeto/Atividade:	**84.663,00**	**315.500,00**	**400.163,00**
			Total do Programa	**2.679.006,00**	**3.235.280,00**	**5.914.286,00**
			Total da Unidade	**2.679.006,00**	**3.235.280,00**	**5.914.286,00**

Unidade: 005 - Diretoria de Compras e Licitações
Programa: 0019 - SISTEMA MUNICIPAL DE LICITAÇÕES E CONTRATOS
Proj./Ativ.: 2029 - Manutenção das Atividades do Compras e Licitações

Cód. Ação	Descrição	Unidade Medida	Meta Física	Valor Vinculado	Valor Ordinário	Valor Total
2029	Manutenção das Atividades do Compras e Licitações	Outras Unidades e Medidas	620139,7200	0,00	647.800,00	647.800,00
			Total Projeto/Atividade:	**0,00**	**647.800,00**	**647.800,00**
			Total do Programa	**0,00**	**647.800,00**	**647.800,00**
			Total da Unidade	**0,00**	**647.800,00**	**647.800,00**
			Total do Órgão	**3.082.806,00**	**11.080.995,00**	**14.163.801,00**

Órgão: 07 - Secretaria Municipal de Fazenda
Unidade: 001 - Diretoria de Gestão Orçamentaria e Financeira
Programa: 0020 - SISTEMA MUNICIPAL DE ADMINISTRAÇÃO FINANCEIRA
Proj./Ativ.: 2030 - Manutenção das Atividades do Setor de Contabilidade

Cód. Ação	Descrição	Unidade Medida	Meta Física	Valor Vinculado	Valor Ordinário	Valor Total
2030	Manutenção das Atividades do Setor de Contabilidade	Outras Unidades e Medidas	741690,3600	0,00	870.700,00	870.700,00
			Total Projeto/Atividade:	**0,00**	**870.700,00**	**870.700,00**

Proj./Ativ.: 2031 - Manutenção das Atividades do Setor de Tesouraria

Cód. Ação	Descrição	Unidade Medida	Meta Física	Valor Vinculado	Valor Ordinário	Valor Total
2031	Manutenção das Atividades do Setor de Tesouraria	Outras Unidades e Medidas	2776679,3300	5.000,00	3.486.858,00	3.491.858,00
			Total Projeto/Atividade:	**5.000,00**	**3.486.858,00**	**3.491.858,00**
			Total do Programa	**5.000,00**	**4.357.558,00**	**4.362.558,00**

Programa: 0099 - RESERVA DE CONTINGENCIA
Proj./Ativ.: 9999 - Reserva de Contingencia

Cód. Ação	Descrição	Unidade Medida	Meta Física	Valor Vinculado	Valor Ordinário	Valor Total
9999	Reserva de Contingencia	Outras Unidades e Medidas	231525,0000	0,00	300.000,00	300.000,00
			Total Projeto/Atividade:	**0,00**	**300.000,00**	**300.000,00**
			Total do Programa	**0,00**	**300.000,00**	**300.000,00**
			Total da Unidade	**5.000,00**	**4.657.558,00**	**4.662.558,00**

Órgão: 07 - Secretaria Municipal de Fazenda
Unidade: 002 - Diretoria de Tributação
Programa: 0021 - SISTEMA MUNICIPAL DE TRIBUTAÇÃO
Proj./Ativ.: 2032 - Manutenção das Atividades da Tributação

Cód. Ação	Descrição	Unidade Medida	Meta Física	Valor Vinculado	Valor Ordinário	Valor Total
2032	Manutenção das Atividades da Tributação	Outras Unidades e Medidas	828512,2200	0,00	631.900,00	631.900,00
			Total Projeto/Atividade:	**0,00**	**631.900,00**	**631.900,00**
			Total do Programa	**0,00**	**631.900,00**	**631.900,00**
			Total da Unidade	**0,00**	**631.900,00**	**631.900,00**

Unidade: 003 - Diretoria de Fiscalização
Programa: 0022 - SISTEMA MUNICIPAL DE FISCALIZAÇÃO
Proj./Ativ.: 2033 - Manutenção das Atividades da Fiscalização

Cód. Ação	Descrição	Unidade Medida	Meta Física	Valor Vinculado	Valor Ordinário	Valor Total
2033	Manutenção das Atividades da Fiscalização	Pessoas	390640,5600	0,00	514.300,00	514.300,00
			Total Projeto/Atividade:	**0,00**	**514.300,00**	**514.300,00**
			Total do Programa	**0,00**	**514.300,00**	**514.300,00**
			Total da Unidade	**0,00**	**514.300,00**	**514.300,00**
			Total do Órgão	**5.000,00**	**5.803.758,00**	**5.808.758,00**

Órgão: 08 - Secretaria Municipal de Educação
Unidade: 001 - Diretoria de Educação
Programa: 0023 - SISTEMA MUNICIPAL DO ENSINO FUNDAMENTAL
Proj./Ativ.: 1008 - Construções, reformas, Ampliação e Adequação de Bens e Aquisição de Ativo Imobilizado nas Escolas de Ensino Fundamental - 40%

Cód. Ação	Descrição	Unidade Medida	Meta Física	Valor Vinculado	Valor Ordinário	Valor Total
1008	Construções, reformas, Ampliação e Adequação de Bens e Aquisição de Ativo Imobilizado nas Escolas de Ensino Fundamental - 40%	Metros Quadrados	17364,3800	435.000,00	0,00	435.000,00
			Total Projeto/Atividade:	**435.000,00**	**0,00**	**435.000,00**

Proj./Ativ.: 1009 - Construções, reformas, Ampliação e Adequação de Bens e Aquisição de Ativo Imobilizado nas Escolas de Ensino Fundamental - Outros Recursos

Cód. Ação	Descrição	Unidade Medida	Meta Física	Valor Vinculado	Valor Ordinário	Valor Total
1009	Construções, reformas, Ampliação e Adequação de Bens e Aquisição de Ativo Imobilizado nas Escolas de Ensino Fundamental - Outros Recursos	Metros Quadrados	405284,5100	0,00	332.240,00	332.240,00
			Total Projeto/Atividade:	**0,00**	**332.240,00**	**332.240,00**

Proj./Ativ.: 2034 - Manutenção das Atividades do Ensino Fundamental 60% - Pessoal

Cód. Ação	Descrição	Unidade Medida	Meta Física	Valor Vinculado	Valor Ordinário	Valor Total
2034	Manutenção das Atividades do Ensino Fundamental 60% - Pessoal	Pessoas	10994311,9200	8.484.471,00	2.000,00	8.486.471,00
			Total Projeto/Atividade:	**8.484.471,00**	**2.000,00**	**8.486.471,00**

Órgão: 08 - Secretaria Municipal de Educação
Unidade: 001 - Diretoria de Educação
Programa: 0023 - SISTEMA MUNICIPAL DO ENSINO FUNDAMENTAL
Proj./Ativ.: 2035 - Manutenção das Atividades do Ensino Fundamental - FUNDEB 40%

Cód. Ação	Descrição	Unidade Medida	Meta Física	Valor Vinculado	Valor Ordinário	Valor Total
2035	Manutenção das Atividades do Ensino Fundamental - FUNDEB 40%	Pessoas	3955257,3400	1.936.010,00	907.338,00	2.843.348,00
			Total Projeto/Atividade:	**1.936.010,00**	**907.338,00**	**2.843.348,00**

Proj./Ativ.: 2036 - Manutenção das Atividades do Ensino Fundamental - Outros Recursos

Cód. Ação	Descrição	Unidade Medida	Meta Física	Valor Vinculado	Valor Ordinário	Valor Total
2036	Manutenção das Atividades do Ensino Fundamental - Outros Recursos	Pessoas	3756357,6900	212.240,00	2.018.461,00	2.230.701,00
			Total Projeto/Atividade:	**212.240,00**	**2.018.461,00**	**2.230.701,00**
			Total do Programa	**11.067.721,00**	**3.260.039,00**	**14.327.760,00**

Programa: 0024 - SISTEMA MUNICIPAL DE APOIO AO ENSINO SUPERIOR
Proj./Ativ.: 2037 - Apoio a Estudantes

| Cód. Ação | Descrição | Unidade Medida | Meta Física | Valor Vin

Publicações legais

leis@ilustrado.com.br

Órgão: 09 - Secretaria Municipal de Saúde
Unidade: 001 - Fundo Municipal de Saude
Programa: 0029 - SISTEMA MUNICIPAL DE ATENÇÃO A SAÚDE
Proj./Ativ.: 1013 - Construções, Reformas e Ampliações das Unidades de Saúde

Cód. Ação	Descrição	Unidade Medida	Meta Física	Valor Vinculado	Valor Ordinário	Valor Total
1013	Construções, Reformas e Ampliações das Unidades de Saúde	Metros Quadrados	22040,0300	1.332.000,00	155.500,00	1.487.500,00
			Total Projeto/Atividade:	**1.332.000,00**	**155.500,00**	**1.487.500,00**

Proj./Ativ.: 2048 - Manutenção das Atividades Administrativas de Saúde

Cód. Ação	Descrição	Unidade Medida	Meta Física	Valor Vinculado	Valor Ordinário	Valor Total
2048	Manutenção das Atividades Administrativas de Saúde	Pessoas	297507,3300	0,00	345.125,00	345.125,00
			Total Projeto/Atividade:	**0,00**	**345.125,00**	**345.125,00**
			Total do Programa	**1.484.000,00**	**666.625,00**	**2.150.625,00**

Programa: 0030 - SISTEMA MUNICIPAL DE ATENÇÃO PRIMARIA EM SAÚDE
Proj./Ativ.: 2049 - Manutenção das Atividades de Atenção Primaria

Cód. Ação	Descrição	Unidade Medida	Meta Física	Valor Vinculado	Valor Ordinário	Valor Total
2049	Manutenção das Atividades de Atenção Primaria	Pessoas	731619,0300	1.517.049,00	9.811.445,00	11.328.494,00
			Total Projeto/Atividade:	**1.517.049,00**	**9.811.445,00**	**11.328.494,00**

Proj./Ativ.: 2050 - Manutenção das Atividades do Programa Saúde da Família - PSF

Cód. Ação	Descrição	Unidade Medida	Meta Física	Valor Vinculado	Valor Ordinário	Valor Total
2050	Manutenção das Atividades do Programa Saúde da Família - PSF	Pessoas	6294921,6800	16.500,00	256.653,00	273.153,00
			Total Projeto/Atividade:	**16.500,00**	**256.653,00**	**273.153,00**

Proj./Ativ.: 2051 - Manutenção das Atividades do Centro Odontológico

Cód. Ação	Descrição	Unidade Medida	Meta Física	Valor Vinculado	Valor Ordinário	Valor Total
2051	Manutenção das Atividades do Centro Odontológico	Pessoas	1107152,5600	323.656,00	749.174,00	1.072.830,00
			Total Projeto/Atividade:	**323.656,00**	**749.174,00**	**1.072.830,00**
			Total do Programa	**1.857.205,00**	**10.817.272,00**	**12.674.477,00**

Programa: 0031 - SISTEMA MUNICIPAL DE MEDIA E ALTA COMPLEXIDADE AMBULATORIAL E HOSPITALAR
Proj./Ativ.: 2053 - Manutenção das Atividades do Centro de Atenção Psicossocial - CAPS

Cód. Ação	Descrição	Unidade Medida	Meta Física	Valor Vinculado	Valor Ordinário	Valor Total
2053	Manutenção das Atividades do Centro de Atenção Psicossocial - CAPS	Pessoas	618866,3500	392.650,00	626.300,00	1.018.950,00
			Total Projeto/Atividade:	**392.650,00**	**626.300,00**	**1.018.950,00**

Proj./Ativ.: 2054 - Manutenção das Atividades dos Consórcios - CISCOPAR e CONSAMU

Cód. Ação	Descrição	Unidade Medida	Meta Física	Valor Vinculado	Valor Ordinário	Valor Total
2054	Manutenção das Atividades dos Consórcios - CISCOPAR e CONSAMU	Pessoas	1620675,0000	1.935.000,00	3.456.305,00	5.391.305,00

Órgão: 09 - Secretaria Municipal de Saúde
Unidade: 001 - Fundo Municipal de Saude
Programa: 0031 - SISTEMA MUNICIPAL DE MEDIA E ALTA COMPLEXIDADE AMBULATORIAL E HOSPITALAR
Proj./Ativ.: 2054 - Manutenção das Atividades dos Consórcios - CISCOPAR e CONSAMU

			Total Projeto/Atividade:	**1.935.000,00**	**3.456.305,00**	**5.391.305,00**

Proj./Ativ.: 2055 - Manutenção das Atividades da Unidade de Pronto Atendimento - UPA 24HS

Cód. Ação	Descrição	Unidade Medida	Meta Física	Valor Vinculado	Valor Ordinário	Valor Total
2055	Manutenção das Atividades da Unidade de Pronto Atendimento - UPA 24HS	Pessoas	5609619,2400	1.988.650,00	3.647.127,00	5.635.777,00
			Total Projeto/Atividade:	**1.988.650,00**	**3.647.127,00**	**5.635.777,00**

Proj./Ativ.: 2056 - Manutenção das Atividades da Assistência Hospitalar

Cód. Ação	Descrição	Unidade Medida	Meta Física	Valor Vinculado	Valor Ordinário	Valor Total
2056	Manutenção das Atividades da Assistência Hospitalar	Pessoas	1933233,7500	2.330.000,00	1.963.939,00	4.293.939,00
			Total Projeto/Atividade:	**2.330.000,00**	**1.963.939,00**	**4.293.939,00**

Proj./Ativ.: 2058 - Manutenção das Atividades de Gestão de Controle, Regularização, Auditoria e Avaliação

Cód. Ação	Descrição	Unidade Medida	Meta Física	Valor Vinculado	Valor Ordinário	Valor Total
2058	Manutenção das Atividades de Gestão de Controle, Regularização, Auditoria e Avaliação	Outras Unidades e Medidas	34728,7800	0,00	214.800,00	214.800,00
			Total Projeto/Atividade:	**0,00**	**214.800,00**	**214.800,00**
			Total do Programa	**6.646.300,00**	**9.908.471,00**	**16.554.771,00**

Programa: 0032 - SISTEMA MUNICIPAL DE GESTÃO PLENA EM SAÚDE
Proj./Ativ.: 2057 - Manutenção das Atividades da Atenção Secundaria - Media e Alta Complexidade

Cód. Ação	Descrição	Unidade Medida	Meta Física	Valor Vinculado	Valor Ordinário	Valor Total
2057	Manutenção das Atividades da Atenção Secundaria - Media e Alta Complexidade	Pessoas	824281,0900	406.500,00	860.029,00	1.266.529,00
			Total Projeto/Atividade:	**406.500,00**	**860.029,00**	**1.266.529,00**
			Total do Programa	**406.500,00**	**860.029,00**	**1.266.529,00**

Programa: 0033 - SISTEMA MUNICIPAL DE VIGILÂNCIA EM SAÚDE
Proj./Ativ.: 2059 - Manutenção das Atividades da Vigilância em Saúde e Serviço de Inspeção Municipal (SIM-POA)

Cód. Ação	Descrição	Unidade Medida	Meta Física	Valor Vinculado	Valor Ordinário	Valor Total
2059	Manutenção das Atividades da Vigilância em Saúde e Serviço de Inspeção Municipal (SIM-POA)	Outras Unidades e Medidas	1082842,4700	187.250,00	554.320,00	741.570,00
			Total Projeto/Atividade:	**187.250,00**	**554.320,00**	**741.570,00**

Proj./Ativ.: 2060 - Manutenção das Atividades do Serviço de Vigilância Ambiental e Controle de Zoonoses

Cód. Ação	Descrição	Unidade Medida	Meta Física	Valor Vinculado	Valor Ordinário	Valor Total
2060	Manutenção das Atividades do Serviço de Vigilância Ambiental e Controle de Zoonoses	Outras Unidades e Medidas	816976,5000	92.320,00	596.548,00	688.868,00
			Total Projeto/Atividade:	**92.320,00**	**596.548,00**	**688.868,00**

Órgão: 09 - Secretaria Municipal de Saúde
Unidade: 001 - Fundo Municipal de Saude
Programa: 0033 - SISTEMA MUNICIPAL DE VIGILÂNCIA EM SAÚDE
Proj./Ativ.: 2061 - Manutenção das Atividades do Serviço de Vigilância Epidemiológica

Cód. Ação	Descrição	Unidade Medida	Meta Física	Valor Vinculado	Valor Ordinário	Valor Total
2061	Manutenção das Atividades do Serviço de Vigilância Epidemiológica	Pessoas	460040,2000	60.900,00	245.940,00	306.840,00
			Total Projeto/Atividade:	**60.900,00**	**245.940,00**	**306.840,00**
			Total do Programa	**340.470,00**	**1.396.808,00**	**1.737.278,00**
			Total da Unidade	**10.734.475,00**	**23.649.205,00**	**34.383.680,00**
			Total do Órgão	**10.734.475,00**	**23.649.205,00**	**34.383.680,00**

Órgão: 10 - Secretaria Municipal de Assistência Social
Unidade: 001 - Fundo Municipal de Assistência Social
Programa: 0034 - SISTEMA MUNICIPAL DE INVESTIMENTOS SOCIAIS
Proj./Ativ.: 1014 - Construções, Reformas, Eqptos e Material Permanente da Secretaria de Assistência Social

Cód. Ação	Descrição	Unidade Medida	Meta Física	Valor Vinculado	Valor Ordinário	Valor Total
1014	Construções, Reformas, Eqptos e Material Permanente da Secretaria de Assistência Social	Outras Unidades e Medidas	3472,8800	0,00	6.000,00	6.000,00
			Total Projeto/Atividade:	**0,00**	**6.000,00**	**6.000,00**

Proj./Ativ.: 2062 - Assistência a Entidades

Cód. Ação	Descrição	Unidade Medida	Meta Física	Valor Vinculado	Valor Ordinário	Valor Total
2062	Assistência a Entidades	Outras Unidades e Medidas	172496,5400	20.180,00	120.000,00	140.180,00
			Total Projeto/Atividade:	**20.180,00**	**120.000,00**	**140.180,00**
			Total do Programa	**20.180,00**	**126.000,00**	**146.180,00**

Programa: 0035 - SISTEMA MUNICIPAL DE PROTEÇÃO SOCIAL BÁSICA
Proj./Ativ.: 2063 - Manutenção das Atividades da Proteção Social Basica

Cód. Ação	Descrição	Unidade Medida	Meta Física	Valor Vinculado	Valor Ordinário	Valor Total
2063	Manutenção das Atividades da Proteção Social Basica	Outras Unidades e Medidas	1520792,8300	198.970,00	1.449.370,00	1.648.340,00
			Total Projeto/Atividade:	**198.970,00**	**1.449.370,00**	**1.648.340,00**
			Total do Programa	**198.970,00**	**1.449.370,00**	**1.648.340,00**

Programa: 0036 - SISTEMA MUNICIPAL DE GESTÃO SUAS
Proj./Ativ.: 2064 - Manutenção das Atividades de Gestão SUAS

Cód. Ação	Descrição	Unidade Medida	Meta Física	Valor Vinculado	Valor Ordinário	Valor Total
2064	Manutenção das Atividades de Gestão SUAS	Outras Unidades e Medidas	683346,0700	62.400,00	898.370,00	960.770,00
			Total Projeto/Atividade:	**62.400,00**	**898.370,00**	**960.770,00**
			Total do Programa	**62.400,00**	**898.370,00**	**960.770,00**

Órgão: 10 - Secretaria Municipal de Assistência Social
Unidade: 001 - Fundo Municipal de Assistência Social
Programa: 0037 - SISTEMA MUNICIPAL DE PROTEÇÃO SOCIAL ESPECIAL DE MEDIA E ALTA COMPLEXIDADE
Proj./Ativ.: 2065 - Manutenção das Atividades da Proteção Social Especial de Media e Alta Complexidade

Cód. Ação	Descrição	Unidade Medida	Meta Física	Valor Vinculado	Valor Ordinário	Valor Total
2065	Manutenção das Atividades da Proteção Social Especial de Media e Alta Complexidade	Outras Unidades e Medidas	664557,8000	88.020,00	463.500,00	551.520,00
			Total Projeto/Atividade:	**88.020,00**	**463.500,00**	**551.520,00**
			Total do Programa	**88.020,00**	**463.500,00**	**551.520,00**

Programa: 0038 - SISTEMA MUNICIPAL DE ASSISTÊNCIA SOCIAL
Proj./Ativ.: 2066 - Manutenção das Atividades do Conselho Tutelar

Cód. Ação	Descrição	Unidade Medida	Meta Física	Valor Vinculado	Valor Ordinário	Valor Total
2066	Manutenção das Atividades do Conselho Tutelar	Pessoas	301329,8000	0,00	318.570,00	318.570,00
			Total Projeto/Atividade:	**0,00**	**318.570,00**	**318.570,00**
			Total do Programa	**0,00**	**318.570,00**	**318.570,00**
			Total da Unidade	**369.570,00**	**3.255.810,00**	**3.625.380,00**

Unidade: 002 - Fundo Municipal do Direitos de Criança e Adolescente
Programa: 0039 - SISTEMA MUNICIPAL DE INVESTIMENTO SOCIAL MA CRIANÇA E ADOLESCENTE
Proj./Ativ.: 6055 - Manutenção das Atividades de Assistência Social a Criança e Adolescente

Cód. Ação	Descrição	Unidade Medida	Meta Física	Valor Vinculado	Valor Ordinário	Valor Total
6055	Manutenção das Atividades de Assistência Social a Criança e Adolescente	Pessoas	163255,1400	0,00	91.000,00	91.000,00
			Total Projeto/Atividade:	**0,00**	**91.000,00**	**91.000,00**

Proj./Ativ.: 6056 - Manutenção das Atividades do Setor Casa Lar

Cód. Ação	Descrição	Unidade Medida	Meta Física	Valor Vinculado	Valor Ordinário	Valor Total
6056	Manutenção das Atividades do Setor Casa Lar	Pessoas	603122,6300	0,00	852.440,00	852.440,00
			Total Projeto/Atividade:	**0,00**	**852.440,00**	**852.440,00**
			Total do Programa	**0,00**	**943.440,00**	**943.440,00**
			Total da Unidade	**0,00**	**943.440,00**	**943.440,00**

Unidade: 003 - Fundo Municipal dos Direitos do Idoso
Programa: 0040 - SISTEMA MUNICIPAL DOS DIREITOS DO IDOSO
Proj./Ativ.: 2067 - Manutenção das Atividades do Fundo Municipal dos Direitos do Idoso

Cód. Ação	Descrição	Unidade Medida	Meta Física	Valor Vinculado	Valor Ordinário	Valor Total
2067	Manutenção das Atividades do Fundo Municipal dos Direitos do Idoso	Outras Unidades e Medidas	10997,4500	0,00	104.000,00	104.000,00
			Total Projeto/Atividade:	**0,00**	**104.000,00**	**104.000,00**
			Total do Programa	**0,00**	**104.000,00**	**104.000,00**
			Total da Unidade	**0,00**	**104.000,00**	**104.000,00**
			Total do Órgão	**369.570,00**	**4.303.250,00**	**4.672.820,00**

Órgão: 11 - Secretaria Municipal de Agropecuária, Infraestrutura e Meio Ambiente
Unidade: 001 - Diretoria de Limpeza Publica
Programa: 0041 - SISTEMA MUNICIPAL DE DESTINAÇÃO E COLETA DE LIXO
Proj./Ativ.: 1101 - Projeto de Politica Municipal de Resíduos Sólidos

Cód. Ação	Descrição	Unidade Medida	Meta Física	Valor Vinculado	Valor Ordinário	Valor Total
1101	Projeto de Politica Municipal de Resíduos Sólidos	Outras Unidades e Medidas	26625,3800	0,00	3.000,00	3.000,00
			Total Projeto/Atividade:	**0,00**	**3.000,00**	**3.000,00**

Proj./Ativ.: 1201 - Manutenção das Atividades do Projeto de Politica Municipal de Resíduos Solidos

Cód. Ação	Descrição	Unidade Medida	Meta Física	Valor Vinculado	Valor Ordinário	Valor Total
1201	Manutenção das Atividades do Projeto de Politica Municipal de Resíduos Solidos	Outras Unidades e Medidas	383405,3900	0,00	323.800,00	323.800,00
			Total Projeto/Atividade:	**0,00**	**323.800,00**	**323.800,00**
			Total do Programa	**0,00**	**326.800,00**	**326.800,00**

Programa: 0042 - SISTEMA MUNICIPAL DE SERVIÇOS PÚBLICOS
Proj./Ativ.: 2068 - Manutenção das Atividades da Limpeza Publica

Cód. Ação	Descrição	Unidade Medida	Meta Física	Valor Vinculado	Valor Ordinário	Valor Total
2068	Manutenção das Atividades da Limpeza Publica	Outras Unidades e Medidas	3162006,3800	0,00	3.180.636,00	3.180.636,00
			Total Projeto/Atividade:	**0,00**	**3.180.636,00**	**3.180.636,00**
			Total do Programa	**0,00**	**3.180.636,00**	**3.180.636,00**
			Total da Unidade	**0,00**	**3.507.436,00**	**3.507.436,00**

Unidade: 002 - Diretoria de Obras
Programa: 0043 - SISTEMA MUNICIPAL DE ADMINISTRAÇÃO DOS CENTROS ADMINISTRATIVOS
Proj./Ativ.: 1015 - Construções dos Centros Administrativos

Cód. Ação	Descrição	Unidade Medida	Meta Física	Valor Vinculado	Valor Ordinário	Valor Total
1015	Construções dos Centros Administrativos	Metros Quadrados	17364,3800	0,00	20.000,00	20.000,00
			Total Projeto/Atividade:	**0,00**	**20.000,00**	**20.000,00**

Proj./Ativ.: 2069 - Manutenção das Atividades dos Centros Administrativos

Cód. Ação	Descrição	Unidade Medida	Meta Física	Valor Vinculado	Valor Ordinário	Valor Total
2069	Manutenção das Atividades dos Centros Administrativos	Outras Unidades e Medidas	93420,3300	0,00	300.700,00	300.700,00
			Total Projeto/Atividade:	**0,00**	**300.700,00**	**300.700,00**
			Total do Programa	**0,00**	**320.700,00**	**320.700,00**

Programa: 0044 - SISTEMA MUNICIPAL DE INFRAESTRUTURA URBANA
Proj./Ativ.: 1016 - Construções em Bens de Domínio Publico

Cód. Ação	Descrição	Unidade Medida	Meta Física	Valor Vinculado	Valor Ordinário	Valor Total
1016	Construções em Bens de Domínio Publico	Metros Quadrados	343120,0600	0,00	150.000,00	150.000,00
			Total Projeto/Atividade:	**0,00**	**150.000,00**	**150.000,00**

Órgão: 11 - Secretaria Municipal de Agropecuária, Infraestrutura e Meio Ambiente
Unidade: 002 - Diretoria de Obras
Programa: 0044 - SISTEMA MUNICIPAL DE INFRAESTRUTURA URBANA
Proj./Ativ.: 1017 - Construções em Vias e Logradouros Públicos

Cód. Ação	Descrição	Unidade Medida	Meta Física	Valor Vinculado	Valor Ordinário	Valor Total
1017	Construções em Vias e Logradouros Públicos	Metros Quadrados	8147654,1900	1.755.910,00	2.465.900,00	4.221.810,00
			Total Projeto/Atividade:	**1.755.910,00**	**2.465.900,00**	**4.221.810,00**

Proj./Ativ.: 1018 - Construções em Escoamento de Água e Saneamento

Cód. Ação	Descrição	Unidade Medida	Meta Física	Valor Vinculado	Valor Ordinário	Valor Total
1018	Construções em Escoamento de Água e Saneamento	Metros Quadrados	314874,0100	596.695,00	770.000,00	1.366.695,00
			Total Projeto/Atividade:	**596.695,00**	**770.000,00**	**1.366.695,00**

Proj./Ativ.: 1019 - Construções Executadas pela Obras

Cód. Ação	Descrição	Unidade Medida	Meta Física	Valor Vinculado	Valor Ordinário	Valor Total
1019	Construções Executadas pela Obras	Metros Quadrados	237313,1300	0,00	67.941,00	67.941,00
			Total Projeto/Atividade:	**0,00**	**67.941,00**	**67.941,00**

Proj./Ativ.: 1020 - Extensão de Rede de Energia Elétrica

Cód. Ação	Descrição	Unidade Medida	Meta Física	Valor Vinculado	Valor Ordinário	Valor Total
1020	Extensão de Rede de Energia Elétrica	Metros Quadrados	463050,0000	612.370,00	750.000,00	1.362.370,00
			Total Projeto/Atividade:	**612.370,00**	**750.000,00**	**1.362.370,00**

Proj./Ativ.: 1026 - Transferências a Consórcio Publico Intermunicipal de Inovação e desenvolvimento do Estado do Paraná - CINDEPAR

Cód. Ação	Descrição	Unidade Medida	Meta Física	Valor Vinculado	Valor Ordinário	Valor Total
1026	Transferências a Consórcio Publico Intermunicipal de Inovação e desenvolvimento do Estado do Paraná - CINDEPAR	Pessoas	800,0000	0,00	800.000,00	800.000,00
			Total Projeto/Atividade:	**0,00**	**800.000,00**	**800.000,00**

Proj./Ativ.: 2070 - Manutenção das Atividades das Edificações Publicas e Privadas

Cód. Ação	Descrição	Unidade Medida	Meta Física	Valor Vinculado	Valor Ordinário	Valor Total
2070	Manutenção das Atividades das Edificações Publicas e Privadas	Outras Unidades e Medidas	173875,2700	0,00	75.200,00	75.200,00
			Total Projeto/Atividade:	**0,00**	**75.200,00**	**75.200,00**

Proj./Ativ.: 2071 - Manutenção das Atividades de Obras

Cód. Ação	Descrição	Unidade Medida	Meta Física	Valor Vinculado	Valor Ordinário	Valor Total
2071	Manutenção das Atividades de Obras	Outras Unidades e Medidas	2099584,4700	0,00	2.336.100,00	2.336.100,00
			Total Projeto/Atividade:	**0,00**	**2.336.100,00**	**2.336.100,00**

Proj./Ativ.: 2072 - Manutenção das Atividades do Setor de Iluminação Publica

Cód. Ação	Descrição	Unidade Medida	Meta Física	Valor Vinculado	Valor Ordinário	Valor Total
2072	Manutenção das Atividades do Setor de Iluminação Publica	Metros Quadrados	2938978,3800	0,00	3.302.100,00	3.302.100,00

Órgão: 11 - Secretaria Municipal de Agropecuária, Infraestrutura e Meio Ambiente
Unidade: 002 - Diretoria de Obras
Programa: 0044 - SISTEMA MUNICIPAL DE INFRAESTRUTURA URBANA
Proj./Ativ.: 2072 - Manutenção das Atividades do Setor de Iluminação Publica

			Total Projeto/Atividade:	**0,00**	**3.302.100,00**	**3.302.100,00**
			Total do Programa	**2.964.975,00**	**10.717.241,00**	**13.682.216,00**
			Total da Unidade	**2.964.975,00**	**11.037.941,00**	**14.002.916,00**

Unidade: 003 - Diretoria de Urbanismo
Programa: 0044 - SISTEMA MUNICIPAL DE INFRAESTRUTURA URBANA
Proj./Ativ.: 2073 - Manutenção das Atividades do Urbanismo

Cód. Ação	Descrição	Unidade Medida	Meta Física	Valor Vinculado	Valor Ordinário	Valor Total
2073	Manutenção das Atividades do Urbanismo	Outras Unidades e Medidas	1806589,5900	0,00	2.224.690,00	2.224.690,00
			Total Projeto/Atividade:	**0,00**	**2.224.690,00**	**2.224.690,00**
			Total do Programa	**0,00**	**2.224.690,00**	**2.224.690,00**
			Total da Unidade	**0,00**	**2.224.690,00**	**2.224.690,00**

Unidade: 004 - Diretoria de Agropecuaria
Programa: 0045 - SISTEMA MUNICIPAL DE INFRA-ESTRUTURA RURAL
Proj./Ativ.: 1021 - Construções Aquisições de Bens Imobilizados p/ Agropecuária e Meio Ambiente

Cód. Ação	Descrição	Unidade Medida	Meta Física	Valor Vinculado	Valor Ordinário	Valor Total
1021	Construções Aquisições de Bens Imobilizados p/ Agropecuária e Meio Ambiente	Metros Quadrados	2884801,5200	1.891.140,00	450.500,00	2.341.640,00
			Total Projeto/Atividade:	**1.891.140,00**	**450.500,00**	**2.341.640,00**

Proj./Ativ.: 2074 - Manutenção das Atividades da Agropecuária

Cód. Ação	Descrição	Unidade Medida	Meta Física	Valor Vinculado	Valor Ordinário	Valor Total
2074	Manutenção das Atividades da Agropecuária	Pessoas	1216027,2000	25.500,00	1.240.560,00	1.266.060,00
			Total Projeto/Atividade:	**25.500,00**	**1.240.560,00**	**1.266.060,00**

Proj./Ativ.: 2075 - Manutenção das Atividades do CORIPA - Cons. Int. p/ a Conserv.

Cód. Ação	Descrição	Unidade Medida	Meta Física	Valor Vinculado	Valor Ordinário	Valor Total
2075	Manutenção das Atividades do CORIPA - Cons. Int. p/ a Conserv.	Outras Unidades e Medidas	185220,0000	0,00	200.000,00	200.000,00
			Total Projeto/Atividade:	**0,00**	**200.000,00**	**200.000,00**
			Total do Programa	**1.916.640,00**	**1.891.060,00**	**3.807.700,00**
			Total da Unidade	**1.916.640,00**	**1.891.060,00**	**3.807.700,00**

Unidade: 005 - Diretoria de Meio Ambiente
Programa: 0045 - SISTEMA MUNICIPAL DE INFRA-ESTRUTURA RURAL
Proj./Ativ.: 2076 - Manutenção das Atividades do Meio Ambiente

Cód. Ação	Descrição	Unidade Medida	Meta Física	Valor Vinculado	Valor Ordinário	Valor Total
2076	Manutenção das Atividades do Meio Ambiente	Outras Unidades e Medidas	998972,5300	44.050,00	819.312,00	863.362,00
			Total Projeto/Atividade:	**44.050,00**	**819.312,00**	**863.362,00**

Órgão: 11 - Secretaria Municipal de Agropecuária, Infraestrutura e Meio Ambiente
Unidade: 005 - Diretoria de Meio Ambiente
Programa: 0045 - SISTEMA MUNICIPAL DE INFRA-ESTRUTURA RURAL

			Total do Programa	**44.050,00**	**819.312,00**	**863.362,00**

Programa: 0046 - SISTEMA MUNICIPAL DE GESTÃO AMBIENTAL
Proj./Ativ.: 2077 - Manutenção das Atividades do Fundo Municipal de Saneamento Basico

Cód. Ação	Descrição	Unidade Medida	Meta Física	Valor Vinculado	Valor Ordinário	Valor Total
2077	Manutenção das Atividades do Fundo Municipal de Saneamento Basico	Outras Unidades e Medidas	780239,2700	0,00	491.400,00	491.400,00
			Total Projeto/Atividade:	**0,00**	**491.400,00**	**491.400,00**

Proj./Ativ.: 2078 - Manutenção das Atividades do Fundo Municipal do Meio Ambiente

Cód. Ação	Descrição	Unidade Medida	Meta Física	Valor Vinculado	Valor Ordinário	Valor Total
2078	Manutenção das Atividades do Fundo Municipal do Meio Ambiente	Outras Unidades e Medidas	103607,4600	0,00	140.000,00	140.000,00
			Total Projeto/Atividade:	**0,00**	**140.000,00**	**140.000,00**
			Total do Programa	**0,00**	**631.400,00**	**631.400,00**
			Total da Unidade	**44.050,00**	**1.450.712,00**	**1.494.762,00**

Unidade: 006 - Diretoria de Estradas de Rodagem
Programa: 0045 - SISTEMA MUNICIPAL DE INFRA-ESTRUTURA RURAL
Proj./Ativ.: 1022 - Obras e Aquisição de Bens Imobilizado de Estrada de Rodagem

Cód. Ação	Descrição	Unidade Medida	Meta Física	Valor Vinculado	Valor Ordinário	Valor Total
1022	Obras e Aquisição de Bens Imobilizado de Estrada de Rodagem	Metros Quadrados	24310,1400	0,00	52.500,00	52.500,00
			Total Projeto/Atividade:	**0,00**	**52.500,00**	**52.500,00**

Proj./Ativ.: 2079 - Manutenção das Atividades de Estradas de Rodagem

Cód. Ação	Descrição	Unidade Medida	Meta Física	Valor Vinculado	Valor Ordinário	Valor Total
2079	Manutenção das Atividades de Estradas de Rodagem	Metros Quadrados	2551637,0200	829.700,00	2.063.010,00	2.892.710,00
			Total Projeto/Atividade:	**829.700,00**	**2.063.010,00**	**2.892.710,00**
			Total do Programa	**829.700,00**	**2.115.510,00**	**2.945.210,00**
			Total da Unidade	**829.700,00**	**2.115.510,00**	**2.945.210,00**
			Total do Órgão	**5.755.365,00**	**22.227.349,00**	**27.982.714,00**

Órgão: 12 - Secretaria Municipal de Desenvolvimento Econômico e Emprego
Unidade: 001 - Diretoria de Industria e Comercio
Programa: 0047 - SISTEMA MUNICIPAL DE INCENTIVO A INDUSTRIA
Proj./Ativ.: 1023 - Obras de Incentivos Executadas pela Industria e Comercio

Cód. Ação	Descrição	Unidade Medida	Meta Física	Valor Vinculado	Valor Ordinário	Valor Total
1023	Obras de Incentivos Executadas pelo Depto de Industria e Comercio	Outras Unidades e Medidas	2315,2600	0,00	2.000,00	2.000,00
			Total Projeto/Atividade:	**0,00**	**2.000,00**	**2.000,00**

Órgão: 12 - Secretaria Municipal de Desenvolvimento Econômico e Emprego
Unidade: 001 - Diretoria de Industria e Comercio
Programa: 0047 - SISTEMA MUNICIPAL DE INCENTIVO A INDUSTRIA
Proj./Ativ.: 2080 - Manutenção das Atividades da Industria

Cód. Ação	Descrição	Unidade Medida	Meta Física	Valor Vinculado	Valor Ordinário	Valor Total
2080	Manutenção das Atividades da Industria	Pessoas	310590,7900	0,00	565.840,00	565.840,00
			Total Projeto/Atividade:	**0,00**	**565.840,00**	**565.840,00**
			Total do Programa	**0,00**	**567.840,00**	**567.840,00**

Programa: 0048 - SISTEMA MUNICIPAL DE INCENTIVO AO COMERCIO
Proj./Ativ.: 2081 - Manutenção das Atividades do Comercio

Cód. Ação	Descrição	Unidade Medida	Meta Física	Valor Vinculado	Valor Ordinário	Valor Total
2081	Manutenção das Atividades do Comercio	Pessoas	69804,7900	0,00	117.310,00	117.310,00
			Total Projeto/Atividade:	**0,00**	**117.310,00**	**117.310,00**
			Total do Programa	**0,00**	**117.310,00**	**117.310,00**
			Total da Unidade	**0,00**	**685.150,00**	**685.150,00**

Unidade: 002 - Diretoria Especial do Trabalho - SINE
Programa: 0049 - SISTEMA MUNICIPAL DE PROTEÇÃO E BENEFICIO AO TRABALHADOR
Proj./Ativ.: 2082 - Manutenção das Atividades Especial do Trabalho (SINE)

Cód. Ação	Descrição	Unidade Medida	Meta Física	Valor Vinculado	Valor Ordinário	Valor Total
2082	Manutenção das Atividades Especial do Trabalho (SINE)	Pessoas	214971,0000	0,00	380.530,00	380.530,00
			Total Projeto/Atividade:	**0,00**	**380.530,00**	**380.530,00**
			Total do Programa	**0,00**	**380.530,00**	**380.530,00**
			Total da Unidade	**0,00**	**380.530,00**	**380.530,00**

Unidade: 003 - Diretoria de Escola Municipal Técnica Profissionalizante
Programa: 0050 - SISTEMA MUNICIPAL DE CAPACITAÇÃO AO TRABALHADOR
Proj./Ativ.: 2083 - Manutenção das Atividades da Escola Técnica e Profissionalizante

Cód. Ação	Descrição	Unidade Medida	Meta Física	Valor Vinculado	Valor Ordinário	Valor Total
2083	Manutenção das Atividades da Escola Técnica e Profissionalizante	Pessoas	348676,6600	0,00	378.980,00	378.980,00
			**Total Projeto/At

Publicações legais

leis@ilustrado.com.br

MUNICÍPIO DE GUAÍRA
Planejamento e Orçamento
Anexo I - Metas Fiscais da Receita
Entidade(s): Consolidado
Ano da LDO: 2021

Conta	Valor
4000000000000000000 - Receita Orçamentária	155.028.659,00
4100000000000000000 - Receitas correntes	141.780.518,00
4110000000000000000 - Impostos, taxas e contribuições de melhoria	19.180.380,00
4111000000000000000 - Impostos	17.031.115,00
4111300000000000000 - Impostos sobre a renda e proventos de qualquer natureza	3.290.000,00
4111303000000000000 - Imposto sobre a renda - retido na fonte	3.290.000,00
4111303100000000000 - Imposto sobre a renda - retido na fonte - trabalho	3.250.010,00
4111303110000000000 - Imposto sobre a renda - retido na fonte - trabalho - principal	3.217.060,00
4111303111010000000 - Imposto sobre a renda - retido na fonte - trabalho - poder executivo	3.011.060,00
00000 - RECURSOS ORDINÁRIO (LIVRES)	1.806.636,00
00104 - 25% sobre demais impostos vinculados à educação - Exercício Corrente	752.765,00
00303 - 15% - Saúde - Receitas Vinculadas (EC 29/00) - Exercício Corrente	451.659,00
4111303111020000000 - Imposto sobre a renda - retido na fonte - trabalho - poder legislativo	206.000,00
00000 - RECURSOS ORDINÁRIO (LIVRES)	123.600,00
00104 - 25% sobre demais impostos vinculados à educação - Exercício Corrente	51.500,00
00303 - 15% - Saúde - Receitas Vinculadas (EC 29/00) - Exercício Corrente	30.900,00
4111303120000000000 - Imposto sobre a renda - retido na fonte - trabalho - multas e juros	32.950,00
4111303120100000000 - Imposto sobre a renda - retido na fonte - trabalho - multas e juros - poder executivo	30.895,00
00000 - RECURSOS ORDINÁRIO (LIVRES)	18.540,00
00104 - 25% sobre demais impostos vinculados à educação - Exercício Corrente	7.725,00
00303 - 15% - Saúde - Receitas Vinculadas (EC 29/00) - Exercício Corrente	4.630,00
4111303120200000000 - Imposto sobre a renda - retido na fonte - trabalho - multas e juros - poder legislativo	2.055,00
00000 - RECURSOS ORDINÁRIO (LIVRES)	1.230,00
00104 - 25% sobre demais impostos vinculados à educação - Exercício Corrente	515,00
00303 - 15% - Saúde - Receitas Vinculadas (EC 29/00) - Exercício Corrente	310,00
4111303400000000000 - Imposto sobre a renda - retido na fonte - outros rendimentos	39.990,00
4111303410000000000 - Imposto sobre a renda - retido na fonte - outros rendimentos - principal	30.860,00
4111303410100000000 - Imposto sobre a renda - retido na fonte - outros rendimentos - poder executivo	15.430,00
4111303410101000000 - Imposto sobre a Renda - Retido na Fonte - Outros Rendimentos - Poder Executivo	15.430,00
00000 - RECURSOS ORDINÁRIO (LIVRES)	9.270,00
00104 - 25% sobre demais impostos vinculados à educação - Exercício Corrente	3.860,00
00303 - 15% - Saúde - Receitas Vinculadas (EC 29/00) - Exercício Corrente	2.300,00
4111303410200000000 - Imposto sobre a renda - retido na fonte - outros rendimentos - poder legislativo	15.430,00
4111303410201000000 - Imposto sobre a Renda - Retido na Fonte - Outros Rendimentos	15.430,00
00000 - RECURSOS ORDINÁRIO (LIVRES)	9.270,00
00104 - 25% sobre demais impostos vinculados à educação - Exercício Corrente	3.860,00
00303 - 15% - Saúde - Receitas Vinculadas (EC 29/00) - Exercício Corrente	2.300,00
4111303420000000000 - Imposto sobre a renda - retido na fonte - outros rendimentos - multas e juros	9.130,00
4111303420100000000 - Imposto sobre a renda - retido na fonte - outros rendimentos - poder executivo	4.080,00
4111303420101000000 - Imposto sobre a Renda - Retido na Fonte - Outros Rendimentos - Poder Executivo	4.080,00
00000 - RECURSOS ORDINÁRIO (LIVRES)	2.470,00
00104 - 25% sobre demais impostos vinculados à educação - Exercício Corrente	1.000,00
00303 - 15% - Saúde - Receitas Vinculadas (EC 29/00) - Exercício Corrente	610,00
4111303420200000000 - Imposto sobre a renda - retido na fonte - outros rendimentos - poder legislativo	5.050,00
4111303420201000000 - Imposto sobre a Renda - Retido na Fonte - Outros Rendimentos	5.050,00
00000 - RECURSOS ORDINÁRIO (LIVRES)	3.000,00
00104 - 25% sobre demais impostos vinculados à educação - Exercício Corrente	1.280,00
00303 - 15% - Saúde - Receitas Vinculadas (EC 29/00) - Exercício Corrente	770,00
4111800000000000000 - Impostos específicos de estados/df municípios	13.741.115,00
4111801000000000000 - Impostos sobre o patrimônio para estados/df/municípios	9.241.115,00
4111801110000000000 - Imposto sobre a propriedade predial e territorial urbana	7.795.095,00
4111801111000000000 - Imposto sobre a propriedade predial e territorial urbana - principal	5.613.475,00
00000 - RECURSOS ORDINÁRIO (LIVRES)	3.368.100,00

Conta	Valor
4111801111000000000 - Imposto sobre a propriedade predial e territorial urbana - principal	5.613.475,00
00104 - 25% sobre demais impostos vinculados à educação - Exercício Corrente	1.403.375,00
00303 - 15% - Saúde - Receitas Vinculadas (EC 29/00) - Exercício Corrente	842.000,00
4111801120000000000 - Imposto sobre a propriedade predial e territorial urbana - multas e juros	27.290,00
00000 - RECURSOS ORDINÁRIO (LIVRES)	16.370,00
00104 - 25% sobre demais impostos vinculados à educação - Exercício Corrente	6.820,00
00303 - 15% - Saúde - Receitas Vinculadas (EC 29/00) - Exercício Corrente	4.100,00
4111801130000000000 - Imposto sobre a propriedade predial e territorial urbana - dívida ativa	1.300.000,00
00000 - RECURSOS ORDINÁRIO (LIVRES)	780.000,00
00104 - 25% sobre demais impostos vinculados à educação - Exercício Corrente	325.000,00
00303 - 15% - Saúde - Receitas Vinculadas (EC 29/00) - Exercício Corrente	195.000,00
4111801140000000000 - Imposto sobre a propriedade predial e territorial urbana - dívida ativa - multas e juros	772.490,00
00000 - RECURSOS ORDINÁRIO (LIVRES)	463.500,00
00104 - 25% sobre demais impostos vinculados à educação - Exercício Corrente	193.120,00
00303 - 15% - Saúde - Receitas Vinculadas (EC 29/00) - Exercício Corrente	115.870,00
4111801150000000000 - Imposto sobre a propriedade predial e territorial urbana - multas	20.460,00
00000 - RECURSOS ORDINÁRIO (LIVRES)	12.360,00
00104 - 25% sobre demais impostos vinculados à educação - Exercício Corrente	5.100,00
00303 - 15% - Saúde - Receitas Vinculadas (EC 29/00) - Exercício Corrente	3.000,00
4111801160000000000 - Imposto sobre a propriedade predial e territorial urbana - juros de mora	20.460,00
00000 - RECURSOS ORDINÁRIO (LIVRES)	12.360,00
00104 - 25% sobre demais impostos vinculados à educação - Exercício Corrente	5.100,00
00303 - 15% - Saúde - Receitas Vinculadas (EC 29/00) - Exercício Corrente	3.000,00
4111801170000000000 - Imposto sobre a propriedade predial e territorial urbana - dívida ativa - multas	20.460,00
00000 - RECURSOS ORDINÁRIO (LIVRES)	12.360,00
00104 - 25% sobre demais impostos vinculados à educação - Exercício Corrente	5.100,00
00303 - 15% - Saúde - Receitas Vinculadas (EC 29/00) - Exercício Corrente	3.000,00
4111801180000000000 - Imposto sobre a propriedade predial e territorial urbana - dívida ativa - juros de mora	20.460,00
00000 - RECURSOS ORDINÁRIO (LIVRES)	12.360,00
00104 - 25% sobre demais impostos vinculados à educação - Exercício Corrente	5.100,00
00303 - 15% - Saúde - Receitas Vinculadas (EC 29/00) - Exercício Corrente	3.000,00
4111801400000000000 - Imposto sobre transmissão "inter vivos" de bens imóveis e de direitos reais sobre imóveis	1.446.020,00
4111801410000000000 - Imposto sobre transmissão "inter vivos" de bens imóveis e de direitos reais sobre imóveis - principal	1.400.000,00
00000 - RECURSOS ORDINÁRIO (LIVRES)	840.000,00
00104 - 25% sobre demais impostos vinculados à educação - Exercício Corrente	350.000,00
00303 - 15% - Saúde - Receitas Vinculadas (EC 29/00) - Exercício Corrente	210.000,00
4111801420000000000 - Imposto sobre transmissão "inter vivos" de bens imóveis e de direitos reais sobre imóveis - multas e juros	10.220,00
00000 - RECURSOS ORDINÁRIO (LIVRES)	6.180,00
00104 - 25% sobre demais impostos vinculados à educação - Exercício Corrente	2.500,00
00303 - 15% - Saúde - Receitas Vinculadas (EC 29/00) - Exercício Corrente	1.540,00
4111801430000000000 - Imposto sobre transmissão "inter vivos" de bens imóveis e de direitos reais sobre imóveis - dívida ativa	8.170,00
00000 - RECURSOS ORDINÁRIO (LIVRES)	4.940,00
00104 - 25% sobre demais impostos vinculados à educação - Exercício Corrente	2.000,00
00303 - 15% - Saúde - Receitas Vinculadas (EC 29/00) - Exercício Corrente	1.230,00
4111801440000000000 - Imposto sobre transmissão "inter vivos" de bens imóveis e de direitos reais sobre imóveis - dívida ativa - multas e juros	3.080,00
00000 - RECURSOS ORDINÁRIO (LIVRES)	1.850,00
00104 - 25% sobre demais impostos vinculados à educação - Exercício Corrente	770,00
00303 - 15% - Saúde - Receitas Vinculadas (EC 29/00) - Exercício Corrente	460,00
4111801450000000000 - Imposto sobre transmissão "inter vivos" de bens imóveis e de direitos reais sobre imóveis - multas	10.220,00
00000 - RECURSOS ORDINÁRIO (LIVRES)	6.180,00
00104 - 25% sobre demais impostos vinculados à educação - Exercício Corrente	2.500,00
00303 - 15% - Saúde - Receitas Vinculadas (EC 29/00) - Exercício Corrente	1.540,00

Conta	Valor
4111801460000000000 - Imposto sobre transmissão "inter vivos" de bens imóveis e de direitos reais sobre imóveis - juros de mora	8.170,00
00000 - RECURSOS ORDINÁRIO (LIVRES)	4.940,00
00104 - 25% sobre demais impostos vinculados à educação - Exercício Corrente	2.000,00
00303 - 15% - Saúde - Receitas Vinculadas (EC 29/00) - Exercício Corrente	1.230,00
4111801470000000000 - Imposto sobre transmissão "inter vivos" de bens imóveis e de direitos reais sobre imóveis - dívida ativa - multas	3.080,00
00000 - RECURSOS ORDINÁRIO (LIVRES)	1.850,00
00104 - 25% sobre demais impostos vinculados à educação - Exercício Corrente	770,00
00303 - 15% - Saúde - Receitas Vinculadas (EC 29/00) - Exercício Corrente	460,00
4111801480000000000 - Imposto sobre transmissão "inter vivos" de bens imóveis e de direitos reais sobre imóveis - dívida ativa - juros de mora	3.080,00
00000 - RECURSOS ORDINÁRIO (LIVRES)	1.850,00
00104 - 25% sobre demais impostos vinculados à educação - Exercício Corrente	770,00
00303 - 15% - Saúde - Receitas Vinculadas (EC 29/00) - Exercício Corrente	460,00
4111802000000000000 - Impostos sobre a produção, circulação de mercadorias e serviços	4.500.000,00
4111802300000000000 - Imposto sobre serviços de qualquer natureza	4.500.000,00
4111802310000000000 - Imposto sobre serviços de qualquer natureza - principal	4.326.005,00
00000 - RECURSOS ORDINÁRIO (LIVRES)	2.595.605,00
00104 - 25% sobre demais impostos vinculados à educação - Exercício Corrente	1.081.500,00
00303 - 15% - Saúde - Receitas Vinculadas (EC 29/00) - Exercício Corrente	648.900,00
4111802320000000000 - Imposto sobre serviços de qualquer natureza - multas e juros	9.770,00
00000 - RECURSOS ORDINÁRIO (LIVRES)	5.870,00
00104 - 25% sobre demais impostos vinculados à educação - Exercício Corrente	2.440,00
00303 - 15% - Saúde - Receitas Vinculadas (EC 29/00) - Exercício Corrente	1.460,00
4111802330000000000 - Imposto sobre serviços de qualquer natureza - dívida ativa	51.495,00
00000 - RECURSOS ORDINÁRIO (LIVRES)	30.900,00
00104 - 25% sobre demais impostos vinculados à educação - Exercício Corrente	12.875,00
00303 - 15% - Saúde - Receitas Vinculadas (EC 29/00) - Exercício Corrente	7.720,00
4111802340000000000 - Imposto sobre serviços de qualquer natureza - dívida ativa - multas e juros	25.740,00
00000 - RECURSOS ORDINÁRIO (LIVRES)	15.450,00
00104 - 25% sobre demais impostos vinculados à educação - Exercício Corrente	6.430,00
00303 - 15% - Saúde - Receitas Vinculadas (EC 29/00) - Exercício Corrente	3.860,00
4111802350000000000 - Imposto sobre serviços de qualquer natureza - multas	9.770,00
00000 - RECURSOS ORDINÁRIO (LIVRES)	5.870,00
00104 - 25% sobre demais impostos vinculados à educação - Exercício Corrente	2.440,00
00303 - 15% - Saúde - Receitas Vinculadas (EC 29/00) - Exercício Corrente	1.460,00
4111802360000000000 - Imposto sobre serviços de qualquer natureza - juros de mora	25.740,00
00000 - RECURSOS ORDINÁRIO (LIVRES)	15.450,00
00104 - 25% sobre demais impostos vinculados à educação - Exercício Corrente	6.430,00
00303 - 15% - Saúde - Receitas Vinculadas (EC 29/00) - Exercício Corrente	3.860,00
4111802370000000000 - Imposto sobre serviços de qualquer natureza - dívida ativa - multas	25.740,00
00000 - RECURSOS ORDINÁRIO (LIVRES)	15.450,00
00104 - 25% sobre demais impostos vinculados à educação - Exercício Corrente	6.430,00
00303 - 15% - Saúde - Receitas Vinculadas (EC 29/00) - Exercício Corrente	3.860,00
4111802380000000000 - Imposto sobre serviços de qualquer natureza - dívida ativa - juros de mora	25.740,00
00000 - RECURSOS ORDINÁRIO (LIVRES)	15.450,00
00104 - 25% sobre demais impostos vinculados à educação - Exercício Corrente	6.430,00
00303 - 15% - Saúde - Receitas Vinculadas (EC 29/00) - Exercício Corrente	3.860,00
4112000000000000000 - Taxas	2.149.245,00
4112100000000000000 - Taxas pelo exercício do poder de polícia	1.974.745,00
4112101000000000000 - Taxas de inspeção, controle e fiscalização	1.974.745,00
4112101110000000000 - Taxas de inspeção, controle e fiscalização - principal	1.974.745,00
4112101111010000000 - Taxa de Fiscalização	1.719.645,00
00510 - TAXAS - EXERCICIO DE PODER DE POLICIA	1.650.000,00
4112101111020000000 - Taxa de Licença de execução de obras	30.000,00
00510 - TAXAS - EXERCICIO DE PODER DE POLICIA	30.000,00
4112101113030000000 - Taxa de utilização de área de domínio publico	2.000,00
00510 - TAXAS - EXERCICIO DE PODER DE POLICIA	2.000,00

Conta	Valor
4112101119900000000 - Outras Taxas pelo exercício do poder de policia	37.645,00
4112101119901000000 - Taxa de Comercio Eventual	5.000,00
00510 - TAXAS - EXERCICIO DE PODER DE POLICIA	5.000,00
4112101119902000000 - Taxa de Expediente	2.500,00
00510 - TAXAS - EXERCICIO DE PODER DE POLICIA	2.500,00
4112101119903000000 - Taxa de Demarcação	500,00
00510 - TAXAS - EXERCICIO DE PODER DE POLICIA	500,00
4112101119904000000 - Taxa de Emissão de Certidão	22.145,00
00000 - RECURSOS ORDINÁRIO (LIVRES)	22.145,00
4112101119905000000 - Taxa de Alvará de Publicidade	1.000,00
00000 - RECURSOS ORDINÁRIO (LIVRES)	1.000,00
4112101119908000000 - Taxa de Licença de Funcionamento de Estabelecimento	3.500,00
00510 - TAXAS - EXERCICIO DE PODER DE POLICIA	3.500,00
4112101119909000000 - Taxa de Licencia de Funcionamento em Horário Especial	500,00
00510 - TAXAS - EXERCICIO DE PODER DE POLICIA	500,00
4112101119910000000 - Taxa de Aprovação de Projetos em Construção	1.000,00
00510 - TAXAS - EXERCICIO DE PODER DE POLICIA	1.000,00
4112101119912000000 - Taxa de Inscrição	1.000,00
00000 - RECURSOS ORDINÁRIO (LIVRES)	1.000,00
4112101119913000000 - Taxa de Publicidade Comercial	500,00
00510 - TAXAS - EXERCICIO DE PODER DE POLICIA	500,00
4112101120000000000 - Taxas de inspeção, controle e fiscalização - multas e juros	19.000,00
4112101120101000000 - Taxa de Fiscalização	15.000,00
00510 - TAXAS - EXERCICIO DE PODER DE POLICIA	15.000,00
4112101120200000000 - Taxa de Licença de execução de obras	500,00
00510 - TAXAS - EXERCICIO DE PODER DE POLICIA	500,00
4112101120300000000 - Taxa de utilização de área de domínio publico	500,00
00510 - TAXAS - EXERCICIO DE PODER DE POLICIA	500,00
4112101129900000000 - Outras Taxas pelo exercicio do poder de policia	3.000,00
4112101129901000000 - Taxa de Comercio Eventual	500,00
00510 - TAXAS - EXERCICIO DE PODER DE POLICIA	500,00
4112101129902000000 - Taxa de Expediente	500,00
00510 - TAXAS - EXERCICIO DE PODER DE POLICIA	500,00
4112101129903000000 - Taxa de Demarcação	500,00
00510 - TAXAS - EXERCICIO DE PODER DE POLICIA	500,00
4112101129904000000 - Taxa de Emissão de Certidão	500,00
00510 - TAXAS - EXERCICIO DE PODER DE POLICIA	500,00
4112101129905000000 - Taxa de Alvará de publicidade	500,00
00510 - TAXAS - EXERCICIO DE PODER DE POLICIA	500,00
4112101129906000000 - Taxa de Alvará Parc. de Solo	500,00
00510 - TAXAS - EXERCICIO DE PODER DE POLICIA	500,00
4112101130000000000 - Taxas de inspeção, controle e fiscalização - dívida ativa	152.400,00
4112101130101000000 - Taxa de Fiscalização	150.000,00
00510 - TAXAS - EXERCICIO DE PODER DE POLICIA	150.000,00
4112101130200000000 - Taxa de licença de execução de obras	300,00
00510 - TAXAS - EXERCICIO DE PODER DE POLICIA	300,00
4112101130300000000 - Taxa de utilização de área de domínio publico	300,00
00510 - TAXAS - EXERCICIO DE POLICIA	300,00
4112101139900000000 - Outras Taxas pelo exercicio do poder de policia	1.800,00
4112101139901000000 - Taxa de Comercio Eventual	300,00
00510 - TAXAS - EXERCICIO DE PODER DE POLICIA	300,00
4112101139902000000 - Taxa de Expediente	300,00
00510 - TAXAS - EXERCICIO DE PODER DE POLICIA	300,00
4112101139903000000 - Taxa de Demarcação	300,00
00510 - TAXAS - EXERCICIO DE PODER DE POLICIA	300,00
4112101139904000000 - Taxa de emissão de certidão	300,00
00000 - RECURSOS ORDINÁRIO (LIVRES)	300,00
4112101139905000000 - Taxa de Alvará de publicidade	300,00
00000 - RECURSOS ORDINÁRIO (LIVRES)	300,00

Conta	Valor
4112101139906000000 - Taxa de Alvará Parc. de Solo	300,00
00000 - RECURSOS ORDINÁRIO (LIVRES)	300,00
4112101140000000000 - Taxas de inspeção, controle e fiscalização - dívida ativa - multas e juros	75.700,00
4112101140100000000 - Taxa de Fiscalização	72.000,00
00510 - TAXAS - EXERCICIO DE PODER DE POLICIA	72.000,00
4112101140200000000 - Taxa de licença de execução de obras	3.000,00
00510 - TAXAS - EXERCICIO DE PODER DE POLICIA	3.000,00
4112101140300000000 - Taxa de utilização de área de domínio publico	100,00
00510 - TAXAS - EXERCICIO DE POLICIA	100,00
4112101149900000000 - Outras Taxas pelo exercicio do poder de policia	600,00
4112101149901000000 - Taxa de comercio eventual	100,00
00510 - TAXAS - EXERCICIO DE PODER DE POLICIA	100,00
4112101149902000000 - Taxa de Expediente	100,00
00510 - TAXAS - EXERCICIO DE PODER DE POLICIA	100,00
4112101149903000000 - Taxa de demarcação	100,00
00510 - TAXAS - EXERCICIO DE PODER DE POLICIA	100,00
4112101149904000000 - Taxa de emissão de certidão	100,00
00510 - TAXAS - EXERCICIO DE PODER DE POLICIA	100,00
4112101149905000000 - Taxa de Alvará de Publicidade	100,00
00510 - TAXAS - EXERCICIO DE PODER DE POLICIA	100,00
4112101149906000000 - Taxa de Alvará Parc. de Solo	100,00
00510 - TAXAS - EXERCICIO DE PODER DE POLICIA	100,00
4112101150000000000 - Taxas de inspeção, controle e fiscalização - multas	2.000,00
4112101150100000000 - Taxa de Fiscalização	2.000,00
00510 - TAXAS - EXERCICIO DE PODER DE POLICIA	2.000,00
4112101160000000000 - Taxa de inspeção, controle e fiscalização - juros de mora	2.000,00
4112101160100000000 - Taxa de Fiscalização	2.000,00
00510 - TAXAS - EXERCICIO DE PODER DE POLICIA	2.000,00
4112101170000000000 - Taxa de inspeção, controle e fiscalização - dívida ativa - multas	2.000,00
4112101170100000000 - Taxa de Fiscalização	2.000,00
00510 - TAXAS - EXERCICIO DE PODER DE POLICIA	2.000,00
4112101180000000000 - Taxas de inspeção, controle e fiscalização - dívida ativa - juros de mora	2.000,00
4112101180100000000 - Taxa de Fiscalização	2.000,00
00510 - TAXAS - EXERCICIO DE PODER DE POLICIA	2.000,00
4112200000000000000 - Taxas pela prestação de serviços	174.500,00
4112201000000000000 - Taxas pela prestação de serviços	174.500,00
4112201100000000000 - Taxas pela prestação de serviços	174.500,00
4112201110000000000 - Taxas pela prestação de serviços - principal	130.000,00
00511 - TAXAS - PRESTAÇÃO DE SERVIÇOS	130.000,00
4112201120000000000 - Taxas pela prestação de serviços - multas e juros	500,00
00511 - TAXAS - PRESTAÇÃO DE SERVIÇOS	500,00
4112201130000000000 - Taxas pela prestação de serviços - dívida ativa	10.000,00
00511 - TAXAS - PRESTAÇÃO DE SERVIÇOS	10.000,00
4112201140000000000 - Taxas pela prestação de serviços - dívida ativa - multas e juros	30.000,00
00511 - TAXAS - PRESTAÇÃO DE SERVIÇOS	30.000,00
4112201150000000000 - Taxas pela prestação de serviços - multas	1.000,00
00511 - TAXAS - PRESTAÇÃO DE SERVIÇOS	1.000,00
4112201160000000000 - Taxas pela prestação de serviços - juros de mora	1.000,00
00511 - TAXAS - PRESTAÇÃO DE SERVIÇOS	1.000,00
4112201170000000000 - Taxas pela prestação de serviços - dívida ativa - multas	1.000,00
00511 - TAXAS - PRESTAÇÃO DE SERVIÇOS	1.000,00
4112201180000000000 - Taxas pela prestação de serviços - dívida ativa - juros de mora	1.000,00
00511 - TAXAS - PRESTAÇÃO DE SERVIÇOS	1.000,00
4120000000000000000 - Contribuições	3.400.000,00
4124000000000000000 - Contribuição para o custeio do serviço de iluminação pública	3.400.000,00
4124000100000000000 - Contribuição para o custeio do serviço de iluminação pública	3.400.000,00
4124000110000000000 - Contribuição para o custeio do serviço de iluminação pública - principal	3.395.200,00
00507 - COSIP-CONTRIBUIÇÃO DE ILUMINAÇÃO PUBLICA ART. 149-A CF	3.395.200,00

Conta	Valor
4124000120000000000 - Contribuição para o custeio do serviço de iluminação pública - multas e juros	2.000,00
00507 - COSIP-CONTRIBUIÇÃO DE ILUMINAÇÃO PUBLICA ART. 149-A CF	2.000,00
4124000130000000000 - Contribuição para o custeio do serviço de iluminação pública - dívida ativa	500,00
00507 - COSIP-CONTRIBUIÇÃO DE ILUMINAÇÃO PUBLICA ART. 149-A CF	500,00
4124000140000000000 - Contribuição para o custeio do serviço de iluminação pública - dívida ativa - multas e juros	300,00
00507 - COSIP-CONTRIBUIÇÃO DE ILUMINAÇÃO PUBLICA ART. 149-A CF	300,00
4124000150000000000 - Contribuição para o custeio do serviço de iluminação pública - multas	500,00
00507 - COSIP-CONTRIBUIÇÃO DE ILUMINAÇÃO PUBLICA ART. 149-A CF	500,00
4124000160000000000 - Contribuição para o custeio do serviço de iluminação pública - juros de mora	500,00
00507 - COSIP-CONTRIBUIÇÃO DE ILUMINAÇÃO PUBLICA ART. 149-A CF	500,00
4124000170000000000 - Contribuição para o custeio do serviço de iluminação pública - dívida ativa - multas	500,00
00507 - COSIP-CONTRIBUIÇÃO DE ILUMINAÇÃO PUBLICA ART. 149-A CF	500,00
4124000180000000000 - Contribuição para o custeio do serviço de iluminação pública - dívida ativa - juros de mora	500,00
00507 - COSIP-CONTRIBUIÇÃO DE ILUMINAÇÃO PUBLICA ART. 149-A CF	500,00
4130000000000000000 - Receita patrimonial	34.380.922,00
4131000000000000000 - Exploração do patrimônio imobiliário do estado	181.797,00
4131001000000000000 - Aluguéis, arrendamentos, foros, laudêmios, tarifas de ocupação	181.797,00
4131001100000000000 - Aluguéis e arrendamentos	181.797,00
4131001110000000000 - Aluguéis e arrendamentos - principal	143.070,00
4131001110101000000 - Aluguéis de imóveis urbanos	102.980,00
4131001110101000000 - Aluguel da estação rodoviária	92.690,00
00000 - RECURSOS ORDINÁRIO (LIVRES)	55.620,00
00104 - 25% sobre demais impostos vinculados à educação - Exercício Corrente	23.170,00
00303 - 15% - Saúde - Receitas Vinculadas (EC 29/00) - Exercício Corrente	13.900,00
4131001110102000000 - Aluguel de centros esportivos	10.290,00
00000 - RECURSOS ORDINÁRIO (LIVRES)	6.180,00
00104 - 25% sobre demais impostos vinculados à educação - Exercício Corrente	2.570,00
00303 - 15% - Saúde - Receitas Vinculadas (EC 29/00) - Exercício Corrente	1.540,00
4131001119900000000 - Aluguel de outros espaços e equipamentos públicos	40.090,00
4131001119901000000 - Aluguel do Centro Nautico Marinas	10.290,00
00000 - RECURSOS ORDINÁRIO (LIVRES)	6.180,00
00104 - 25% sobre demais impostos vinculados à educação - Exercício Corrente	2.570,00
00303 - 15% - Saúde - Receitas Vinculadas (EC 29/00) - Exercício Corrente	1.540,00
4131001119902000000 - Termo de Permissão de Taxi	2.030,00
00000 - RECURSOS ORDINÁRIO (LIVRES)	1.230,00
00104 - 25% sobre demais impostos vinculados à educação - Exercício Corrente	500,00
00303 - 15% - Saúde - Receitas Vinculadas (EC 29/00) - Exercício Corrente	300,00
4131001119903000000 - Locação do Cinema	2.030,00
00000 - RECURSOS ORDINÁRIO (LIVRES)	1.230,00
00104 - 25% sobre demais impostos vinculados à educação - Exercício Corrente	500,00
00303 - 15% - Saúde - Receitas Vinculadas (EC 29/00) - Exercício Corrente	300,00
4131001119906000000 - Aluguel de outros espaços e equipamentos públicos	25.740,00
00000 - RECURSOS ORDINÁRIO (LIVRES)	15.450,00
00104 - 25% sobre demais impostos vinculados à educação - Exercício Corrente	6.430,00
00303 - 15% - Saúde - Receitas Vinculadas (EC 29/00) - Exercício Corrente	3.860,00
4131001120000000000 - Aluguéis e arrendamentos - multas e juros	35.892,00
4131001120100000000 - Aluguéis de imóveis urbanos	3.575,00
4131001120101000000 - Aluguel da estação rodoviária	3.080,00
00000 - RECURSOS ORDINÁRIO (LIVRES)	1.850,00
00104 - 25% sobre demais impostos vinculados à educação - Exercício Corrente	770,00
00303 - 15% - Saúde - Receitas Vinculadas (EC 29/00) - Exercício Corrente	460,00
4131001120102000000 - Aluguel de centros esportivos	495,00
00000 - RECURSOS ORDINÁRIO (LIVRES)	300,00
00104 - 25% sobre demais impostos vinculados à educação - Exercício Corrente	120,00
00303 - 15% - Saúde - Receitas Vinculadas (EC 29/00) - Exercício Corrente	75,00
4131001129900000000 - Aluguel de outros espaços e equipamentos públicos	32.317,00

Conta	Valor
4131001129901000000 - Aluguel do Centro Nautico Marinas	1.010,00
00000 - RECURSOS ORDINÁRIO (LIVRES)	610,00
00104 - 25% sobre demais impostos vinculados à educação - Exercício Corrente	250,00
00303 - 15% - Saúde - Receitas Vinculadas (EC 29/00) - Exercício Corrente	150,00
4131001129902000000 - Termo de permissão de Taxi	307,00
00000 - RECURSOS ORDINÁRIO (LIVRES)	185,00
00104 - 25% sobre demais impostos vinculados à educação - Exercício Corrente	77,00
00303 - 15% - Saúde - Receitas Vinculadas (EC 29/00) - Exercício Corrente	45,00
4131001129903000000 - Locação do Cinema	100,00
00000 - RECURSOS ORDINÁRIO (LIVRES)	60,00
00104 - 25% sobre demais impostos vinculados à educação - Exercício Corrente	25,00
00303 - 15% - Saúde - Receitas Vinculadas (EC 29/00) - Exercício Corrente	15,00
4131001129906000000 - Aluguel de outros espaços e equipamentos públicos	30.900,00
00000 - RECURSOS ORDINÁRIO (LIVRES)	30.900,00
4131001130000000000 - Aluguéis e arrendamentos - dívida ativa	1.535,00
4131001130100000000 - Aluguéis de imóveis urbanos	614,00
4131001130101000000 - Aluguel da estação rodoviária	307,00
00000 - RECURSOS ORDINÁRIO (LIVRES)	185,00
00104 - 25% sobre demais impostos vinculados à educação - Exercício Corrente	77,00
00303 - 15% - Saúde - Receitas Vinculadas (EC 29/00) - Exercício Corrente	45,00
4131001130102000000 - Aluguel de centros esportivos	307,00
00000 - RECURSOS ORDINÁRIO (LIVRES)	185,00
00104 - 25% sobre demais impostos vinculados à educação - Exercício Corrente	77,00
00303 - 15% - Saúde - Receitas Vinculadas (EC 29/00) - Exercício Corrente	45,00
4131001139900000000 - Aluguel de outros espaços e equipamentos públicos	921,00
4131001139901000000 - Aluguel do Centro Nautico Marinas	307,00
00000 - RECURSOS ORDINÁRIO (LIVRES)	185,00
00104 - 25% sobre demais impostos vinculados à educação - Exercício Corrente	77,00
00303 - 15% - Saúde - Receitas Vinculadas (EC 29/00) - Exercício Corrente	45,00
4131001139902000000 - Termo de Permissão de Taxi	307,00
00000 - RECURSOS ORDINÁRIO (LIVRES)	185,00

Publicações legais

leis@ilustrado.com.br

MUNICÍPIO DE GUAÍRA
Planejamento e Orçamento
Anexo VI - Programa de Trabalho
Entidade(s): Consolidado
LDO: 2021 PPA: 2018 - 2021

Anexo 6 da Lei 4.320/64 - Adendo V da Portaria SOF nr.º 8, de 04/02/1985

01 - Camara Municipal

001 - Camara Municipal

Código	Especificação	Op. Especiais	Projetos	Atividades	Total
01	Legislativa	0,00	240.000,00	4.524.895,00	4.764.895,00
01.031	Acao Legislativa	0,00	240.000,00	4.524.895,00	4.764.895,00
01.031.0001	FISCALIZAÇÃO E CONTROLE EXTERNO	0,00	0,00	4.524.895,00	4.524.895,00
01.031.0001.2001	Fiscalização, Controle Externo e Atividades	0,00	0,00	4.524.895,00	4.524.895,00
01.031.0002	MODERNIZAÇÃO DO LEGISLATIVO	0,00	240.000,00	0,00	240.000,00
01.031.0002.1001	Obras e Instalações, Equipamentos para Modernização do Legis	0,00	240.000,00	0,00	240.000,00
	Total Unidade	**0,00**	**240.000,00**	**4.524.895,00**	**4.764.895,00**
	Total Órgão	**0,00**	**240.000,00**	**4.524.895,00**	**4.764.895,00**

02 - Governo Municipal

001 - Gabinete do Prefeito

Código	Especificação	Op. Especiais	Projetos	Atividades	Total
04	Administração	0,00	0,00	752.680,00	752.680,00
04.122	Administracao Geral	0,00	0,00	752.680,00	752.680,00
04.122.0003	COORDENAÇÃO POLÍTICA, ECONÔMICA E SOCIAL	0,00	0,00	752.680,00	752.680,00
04.122.0003.2002	Manutenção das Atividades do Gabinete do Prefeito	0,00	0,00	752.680,00	752.680,00
05	Defesa Nacional	0,00	0,00	39.592,00	39.592,00
05.153	Defesa Terrestre	0,00	0,00	39.592,00	39.592,00
05.153.0004	ALISTAMENTO MILITAR	0,00	0,00	39.592,00	39.592,00
05.153.0004.2003	Manutenção das Atividades da Junta de Alistamento Militar	0,00	0,00	39.592,00	39.592,00
06	Segurança Pública	0,00	0,00	38.700,00	38.700,00
06.182	Defesa Civil	0,00	0,00	38.700,00	38.700,00
06.182.0005	SISTEMA MUNICIPAL DE DEFESA CIVIL	0,00	0,00	38.700,00	38.700,00
06.182.0005.2004	Manutenção das Atividades da Defesa Civil	0,00	0,00	38.700,00	38.700,00
	Total Unidade	**0,00**	**0,00**	**830.972,00**	**830.972,00**

002 - Procuradoria Juridica

Código	Especificação	Op. Especiais	Projetos	Atividades	Total
02	Judiciária	0,00	0,00	2.176.430,00	2.176.430,00
02.062	Defesa do Interesse Público no Processo Judiciário	0,00	0,00	2.176.430,00	2.176.430,00
02.062.0006	ASSESSORAMENTO JURÍDICO	0,00	0,00	2.176.430,00	2.176.430,00
02.062.0006.2005	Manutenção das Atividades da Procuradoria Jurídica	0,00	0,00	2.176.430,00	2.176.430,00
	Total Unidade	**0,00**	**0,00**	**2.176.430,00**	**2.176.430,00**

003 - Controle Interno

Código	Especificação	Op. Especiais	Projetos	Atividades	Total
04	Administração	0,00	0,00	382.700,00	382.700,00
04.124	Controle Interno	0,00	0,00	382.700,00	382.700,00
04.124.0007	SISTEMA MUNICIPAL DE CONTROLE INTERNO	0,00	0,00	382.700,00	382.700,00
04.124.0007.2006	Manutenção das Atividades de Controle Interno	0,00	0,00	382.700,00	382.700,00
	Total Unidade	**0,00**	**0,00**	**382.700,00**	**382.700,00**

004 - Ouvidoria Municipal

Código	Especificação	Op. Especiais	Projetos	Atividades	Total
14	Direitos da Cidadania	0,00	0,00	163.580,00	163.580,00
14.422	Direitos Individuais, Coletivos e Difusos	0,00	0,00	163.580,00	163.580,00
14.422.0008	SISTEMA MUNICIPAL DE OUVIDORIA	0,00	0,00	163.580,00	163.580,00
14.422.0008.2007	Manutenção das Atividades da Ouvidoria Municipal	0,00	0,00	163.580,00	163.580,00
	Total Unidade	**0,00**	**0,00**	**163.580,00**	**163.580,00**

005 - Subprefeitura de Dr. Oliveira Castro

Código	Especificação	Op. Especiais	Projetos	Atividades	Total
04	Administração	0,00	0,00	380.800,00	380.800,00
04.122	Administracao Geral	0,00	0,00	380.800,00	380.800,00
04.122.0009	ADMINISTRAÇÃO DA SUB PREFEITURA DE DR OLIVEIRA CA	0,00	0,00	380.800,00	380.800,00
04.122.0009.2008	Manutenção das Atividades da Subprefeitura de DR. Oliveira Cas	0,00	0,00	380.800,00	380.800,00
	Total Unidade	**0,00**	**0,00**	**380.800,00**	**380.800,00**

006 - Diretoria de Comunicação Social e Imprensa

Código	Especificação	Op. Especiais	Projetos	Atividades	Total
04	Administração	0,00	0,00	954.000,00	954.000,00
04.131	Comunicação Social	0,00	0,00	954.000,00	954.000,00
04.131.0010	SISTEMA MUNICIPAL DE COMUNICAÇÃO SOCIAL	0,00	0,00	954.000,00	954.000,00
04.131.0010.2009	Manutenção das Atividades de Comunicação Social e Imprensa	0,00	0,00	954.000,00	954.000,00
	Total Unidade	**0,00**	**0,00**	**954.000,00**	**954.000,00**

007 - Secretaria Executiva

Código	Especificação	Op. Especiais	Projetos	Atividades	Total
04	Administração	0,00	0,00	188.300,00	188.300,00
04.122	Administracao Geral	0,00	0,00	188.300,00	188.300,00
04.122.0003	COORDENAÇÃO POLÍTICA, ECONÔMICA E SOCIAL	0,00	0,00	188.300,00	188.300,00
04.122.0003.2010	Manutenção das Atividades da Secretaria Executiva	0,00	0,00	188.300,00	188.300,00
	Total Unidade	**0,00**	**0,00**	**188.300,00**	**188.300,00**
	Total Órgão	**0,00**	**0,00**	**5.076.782,00**	**5.076.782,00**

03 - Secretaria Municipal de Segurança Publica e Transito

001 - Diretoria de Segurança Publica e Transito

Código	Especificação	Op. Especiais	Projetos	Atividades	Total
06	Segurança Pública	0,00	11.000,00	188.500,00	199.500,00
06.181	Policiamento	0,00	11.000,00	188.500,00	199.500,00
06.181.0011	SISTEMA MUNICIPAL DE SEGURANÇA	0,00	11.000,00	188.500,00	199.500,00
06.181.0011.1002	Aquis. de Equip. e Mat. Permanente p/ Secretaria Munic. Segura	0,00	11.000,00	0,00	11.000,00
06.181.0011.2011	Manutenção das Atividades de Segurança Publica e Transito	0,00	0,00	188.500,00	188.500,00
	Total Unidade	**0,00**	**11.000,00**	**188.500,00**	**199.500,00**

002 - Superintendência da Guarda Municipal

Código	Especificação	Op. Especiais	Projetos	Atividades	Total
06	Segurança Pública	0,00	0,00	3.107.145,00	3.107.145,00
06.181	Policiamento	0,00	0,00	3.107.145,00	3.107.145,00
06.181.0011	SISTEMA MUNICIPAL DE SEGURANÇA	0,00	0,00	3.107.145,00	3.107.145,00
06.181.0011.2012	Manutenção das Atividades da Superintendência da Guarda Mun	0,00	0,00	3.107.145,00	3.107.145,00
	Total Unidade	**0,00**	**0,00**	**3.107.145,00**	**3.107.145,00**
	Total Órgão	**0,00**	**11.000,00**	**3.295.645,00**	**3.306.645,00**

04 - Secretaria Municipal de Tecnologia e Sistemas de Informação

001 - Diretoria de Sistema de Informação

Código	Especificação	Op. Especiais	Projetos	Atividades	Total
04	Administração	0,00	0,00	745.000,00	745.000,00
04.126	Tecnologia da Informação	0,00	0,00	745.000,00	745.000,00
04.126.0012	SISTEMA MUNICIPAL DE TECNOLOGIA DE INFORMAÇÃO	0,00	0,00	745.000,00	745.000,00
04.126.0012.2013	Manutenção das Atividades de Sistema de Informação	0,00	0,00	745.000,00	745.000,00
	Total Unidade	**0,00**	**0,00**	**745.000,00**	**745.000,00**

002 - Diretoria de Infraestrutura de Redes e Dados

Código	Especificação	Op. Especiais	Projetos	Atividades	Total
04	Administração	0,00	0,00	389.140,00	389.140,00
04.126	Tecnologia da Informação	0,00	0,00	389.140,00	389.140,00
04.126.0012	SISTEMA MUNICIPAL DE TECNOLOGIA DE INFORMAÇÃO	0,00	0,00	389.140,00	389.140,00
04.126.0012.2014	Manutenção das Atividades de Infraestrutura de Rede e Dados	0,00	0,00	389.140,00	389.140,00
	Total Unidade	**0,00**	**0,00**	**389.140,00**	**389.140,00**

003 - Diretoria de Assistência e Suporte Técnico

Código	Especificação	Op. Especiais	Projetos	Atividades	Total
04	Administração	0,00	0,00	124.500,00	124.500,00
04.126	Tecnologia da Informação	0,00	0,00	124.500,00	124.500,00
04.126.0012	SISTEMA MUNICIPAL DE TECNOLOGIA DE INFORMAÇÃO	0,00	0,00	124.500,00	124.500,00
04.126.0012.2015	Manutenção das Atividades de Assistência e Suporte Técnico	0,00	0,00	124.500,00	124.500,00
	Total Unidade	**0,00**	**0,00**	**124.500,00**	**124.500,00**

004 - Diretoria de Projetos, Desenvolvimento e Inovação

Código	Especificação	Op. Especiais	Projetos	Atividades	Total
04	Administração	0,00	0,00	163.100,00	163.100,00
04.126	Tecnologia da Informação	0,00	0,00	163.100,00	163.100,00
04.126.0012	SISTEMA MUNICIPAL DE TECNOLOGIA DE INFORMAÇÃO	0,00	0,00	163.100,00	163.100,00
04.126.0012.2016	Manutenção das Atividades de Projetos, Desenvolvimento e Inov	0,00	0,00	163.100,00	163.100,00
	Total Unidade	**0,00**	**0,00**	**163.100,00**	**163.100,00**
	Total Órgão	**0,00**	**0,00**	**1.421.740,00**	**1.421.740,00**

05 - Secretaria Municipal de Planejamento

001 - Diretoria de Planejamento

Código	Especificação	Op. Especiais	Projetos	Atividades	Total
04	Administração	0,00	0,00	1.292.900,00	1.292.900,00
04.127	Ordenamento Territorial	0,00	0,00	1.292.900,00	1.292.900,00
04.127.0013	SISTEMA MUNICIPAL DE ORDENAMENTO TERRITORIAL	0,00	0,00	1.292.900,00	1.292.900,00
04.127.0013.2017	Manutenção das Atividades do Planejamento	0,00	0,00	1.292.900,00	1.292.900,00
	Total Unidade	**0,00**	**0,00**	**1.292.900,00**	**1.292.900,00**

002 - Diretoria de Engenharia

Código	Especificação	Op. Especiais	Projetos	Atividades	Total
04	Administração	0,00	0,00	991.300,00	991.300,00
04.127	Ordenamento Territorial	0,00	0,00	991.300,00	991.300,00
04.127.0013	SISTEMA MUNICIPAL DE ORDENAMENTO TERRITORIAL	0,00	0,00	991.300,00	991.300,00
04.127.0013.2018	Manutenção das Atividades de Engenharia	0,00	0,00	991.300,00	991.300,00
	Total Unidade	**0,00**	**0,00**	**991.300,00**	**991.300,00**

003 - Diretoria de Habitação

Código	Especificação	Op. Especiais	Projetos	Atividades	Total
16	Habitação	0,00	821.080,00	552.120,00	1.373.200,00
16.482	Habitacao Urbana	0,00	821.080,00	552.120,00	1.373.200,00
16.482.0014	SISTEMA MUNICIPAL DE HABITAÇÃO E INTERESSE SOCIAL	0,00	821.080,00	552.120,00	1.373.200,00
16.482.0014.1003	Construções Executadas pela Habitação	0,00	821.080,00	0,00	821.080,00
16.482.0014.2019	Manutenção das Atividades da Habitação	0,00	0,00	552.120,00	552.120,00
	Total Unidade	**0,00**	**821.080,00**	**552.120,00**	**1.373.200,00**
	Total Órgão	**0,00**	**821.080,00**	**2.836.320,00**	**3.657.400,00**

06 - Secretaria Municipal de Administração

001 - Diretoria de Pessoal

Código	Especificação	Op. Especiais	Projetos	Atividades	Total
04	Administração	0,00	0,00	4.910.900,00	4.910.900,00
04.122	Administracao Geral	0,00	0,00	4.910.900,00	4.910.900,00
04.122.0015	SISTEMA MUNICIPAL DE RECURSOS HUMANOS	0,00	0,00	4.910.900,00	4.910.900,00
04.122.0015.2020	Manutenção das Atividades de Pessoal	0,00	0,00	3.785.900,00	3.785.900,00
04.122.0015.2021	Manutenção das Atividades Administrativas de Encargos com Ins	0,00	0,00	1.125.000,00	1.125.000,00
	Total Unidade	**0,00**	**0,00**	**4.910.900,00**	**4.910.900,00**

002 - Diretoria de Material e Patrimonio

Código	Especificação	Op. Especiais	Projetos	Atividades	Total
04	Administração	0,00	0,00	2.174.115,00	342.200,00	2.516.315,00
04.122	Administracao Geral	0,00	0,00	2.174.115,00	342.200,00	2.516.315,00
04.122.0016	SISTEMA MUNICIPAL DE CONTROLE E DISTRIBUIÇÃO DE MA	0,00	0,00	2.174.115,00	342.200,00	2.516.315,00
04.122.0016.1004	Aquisição de bens de Material e Patrimônio	0,00	0,00	2.174.115,00	0,00	2.174.115,00
04.122.0016.2022	Manutenção das Atividades do Material e Patrimônio	0,00	0,00	0,00	342.200,00	342.200,00
	Total Unidade	**0,00**	**0,00**	**2.174.115,00**	**342.200,00**	**2.516.315,00**

003 - Diretoria de Frotas

Código	Especificação	Op. Especiais	Projetos	Atividades	Total
04	Administração	0,00	0,00	174.500,00	174.500,00
04.122	Administracao Geral	0,00	0,00	174.500,00	174.500,00
04.122.0017	SISTEMA MUNICIPAL DE ADMINISTRAÇÃO DA FROTA	0,00	0,00	174.500,00	174.500,00
04.122.0017.2023	Manutenção das Atividades do Frotas	0,00	0,00	174.500,00	174.500,00
	Total Unidade	**0,00**	**0,00**	**174.500,00**	**174.500,00**

004 - Diretoria de Administração e Controle

Código	Especificação	Op. Especiais	Projetos	Atividades	Total
04	Administração	0,00	60.000,00	0,00	60.000,00
04.122	Administracao Geral	0,00	60.000,00	0,00	60.000,00
04.122.0018	SISTEMA MUNICIPAL DE SERVIÇOS URBANOS	0,00	60.000,00	0,00	60.000,00
04.122.0018.1005	Construções, Reformas e Aquisição de Bens da Administração e	0,00	60.000,00	0,00	60.000,00
15	Urbanismo	0,00	3.129.343,00	2.724.943,00	5.854.286,00
15.452	Servicos Urbanos	0,00	3.129.343,00	2.724.943,00	5.854.286,00
15.452.0018	SISTEMA MUNICIPAL DE SERVIÇOS URBANOS	0,00	3.129.343,00	2.724.943,00	5.854.286,00
15.452.0018.1006	Construções nos Cemitérios e Capela Mortuária	0,00	355.000,00	0,00	355.000,00
15.452.0018.1007	Construções, Reformas nas Instalações do Porto Internacional e	0,00	0,00	2.774.343,00	2.774.343,00
15.452.0018.2024	Manutenção das Atividades da Administração e Controle	0,00	0,00	1.259.700,00	1.259.700,00
15.452.0018.2025	Manutenção das Atividades dos Cemitérios e Capela Mortuária	0,00	0,00	470.300,00	470.300,00
15.452.0018.2026	Manutenção das Atividades do Aeroporto Municipal	0,00	0,00	309.900,00	309.900,00
15.452.0018.2027	Manutenção das Atividades do Terminal Rodoviário	0,00	0,00	284.880,00	284.880,00
15.452.0018.2028	Manutenção das Atividades do Porto Internacional	0,00	0,00	400.163,00	400.163,00
	Total Unidade	**0,00**	**3.189.343,00**	**2.724.943,00**	**5.914.286,00**

005 - Diretoria de Compras e Licitações

Código	Especificação	Op. Especiais	Projetos	Atividades	Total
04	Administração	0,00	0,00	647.800,00	647.800,00
04.122	Administracao Geral	0,00	0,00	647.800,00	647.800,00
04.122.0019	SISTEMA MUNICIPAL DE LICITAÇÕES E CONTRATOS	0,00	0,00	647.800,00	647.800,00
04.122.0019.2029	Manutenção das Atividades do Compras e Licitações	0,00	0,00	647.800,00	647.800,00
	Total Unidade	**0,00**	**0,00**	**647.800,00**	**647.800,00**
	Total Órgão	**0,00**	**5.363.458,00**	**8.800.343,00**	**14.163.801,00**

07 - Secretaria Municipal de Fazenda

001 - Diretoria de Gestão Orçamentaria e Financeira

Código	Especificação	Op. Especiais	Projetos	Atividades	Total
04	Administração	0,00	0,00	4.362.558,00	4.362.558,00
04.123	Administração Financeira	0,00	0,00	4.362.558,00	4.362.558,00
04.123.0020	SISTEMA MUNICIPAL DE ADMINISTRAÇÃO FINANCEIRA	0,00	0,00	4.362.558,00	4.362.558,00
04.123.0020.2030	Manutenção das Atividades do Setor de Contabilidade	0,00	0,00	870.700,00	870.700,00
04.123.0020.2031	Manutenção das Atividades do Setor de Tesouraria	0,00	0,00	3.491.858,00	3.491.858,00
99	Reserva de Contingência	300.000,00	0,00	0,00	300.000,00
99.999	Reserva de contingência	300.000,00	0,00	0,00	300.000,00
99.999.0099	RESERVA DE CONTINGENCIA	300.000,00	0,00	0,00	300.000,00
99.999.0099.9999	Reserva de Contingencia	300.000,00	0,00	0,00	300.000,00
	Total Unidade	**300.000,00**	**0,00**	**4.362.558,00**	**4.662.558,00**

002 - Diretoria de Tributação

Código	Especificação	Op. Especiais	Projetos	Atividades	Total
04	Administração	0,00	0,00	631.900,00	631.900,00
04.129	Administração de Receitas	0,00	0,00	631.900,00	631.900,00
04.129.0021	SISTEMA MUNICIPAL DE TRIBUTAÇÃO	0,00	0,00	631.900,00	631.900,00
04.129.0021.2032	Manutenção das Atividades da Tributação	0,00	0,00	631.900,00	631.900,00
04.131	Comunicação Social	0,00	0,00	954.000,00	954.000,00
04.131.0010	SISTEMA MUNICIPAL DE COMUNICAÇÃO SOCIAL	0,00	0,00	954.000,00	954.000,00
04.131.0010.2009	Manutenção das Atividades de Comunicação Social e Imprensa	0,00	0,00	954.000,00	954.000,00
05	Defesa Nacional	0,00	0,00	39.592,00	39.592,00
05.153	Defesa Terrestre	0,00	0,00	39.592,00	39.592,00
05.153.0004	ALISTAMENTO MILITAR	0,00	0,00	39.592,00	39.592,00
05.153.0004.2003	Manutenção das Atividades da Junta de Alistamento Militar	0,00	0,00	39.592,00	39.592,00
06	Segurança Pública	0,00	11.000,00	3.334.345,00	3.345.345,00
06.181	Policiamento	0,00	11.000,00	3.295.645,00	3.306.645,00
06.181.0011	SISTEMA MUNICIPAL DE SEGURANÇA	0,00	11.000,00	3.295.645,00	3.306.645,00
06.181.0011.1002	Aquis. de Equip. e Mat. Permanente p/ Secretaria Munic. Segura	0,00	11.000,00	0,00	11.000,00
06.181.0011.2011	Manutenção das Atividades de Segurança Publica e Transito	0,00	0,00	188.500,00	188.500,00
06.181.0011.2012	Manutenção das Atividades da Superintendência da Guarda Mun	0,00	0,00	3.107.145,00	3.107.145,00
06.182	Defesa Civil	0,00	0,00	38.700,00	38.700,00
06.182.0005	SISTEMA MUNICIPAL DE DEFESA CIVIL	0,00	0,00	38.700,00	38.700,00
06.182.0005.2004	Manutenção das Atividades da Defesa Civil	0,00	0,00	38.700,00	38.700,00
08	Assistência Social	0,00	6.000,00	4.666.820,00	4.672.820,00
08.241	Assistência ao Idoso	0,00	0,00	104.000,00	104.000,00
08.241.0040	SISTEMA MUNICIPAL DOS DIREITOS DO IDOSO	0,00	0,00	104.000,00	104.000,00
08.241.0040.2067	Manutenção das Atividades do Fundo Municipal dos Direitos do I	0,00	0,00	104.000,00	104.000,00
08.243	Assistência à Criança e ao Adolescente	0,00	0,00	1.262.010,00	1.262.010,00
08.243.0038	SISTEMA MUNICIPAL DE ASSISTÊNCIA SOCIAL	0,00	0,00	318.570,00	318.570,00
08.243.0038.2066	Manutenção das Atividades do Conselho Tutelar	0,00	0,00	318.570,00	318.570,00
08.243.0039	SISTEMA MUNICIPAL DE INVESTIMENTO SOCIAL MA CRIANÇ	0,00	0,00	943.440,00	943.440,00
08.243.0039.6055	Manutenção das Atividades de Assistência Social a Criança e Ad	0,00	0,00	91.000,00	91.000,00
08.243.0039.6056	Manutenção das Atividades do Setor Casa Lar	0,00	0,00	852.440,00	852.440,00
08.244	Assistência Comunitária	0,00	6.000,00	3.300.810,00	3.306.810,00
08.244.0034	SISTEMA MUNICIPAL DE INVESTIMENTOS SOCIAIS	0,00	6.000,00	140.180,00	146.180,00
08.244.0034.1014	Construções, Reformas, Eqptos e Material Permanente da Secre	0,00	6.000,00	0,00	6.000,00
08.244.0034.2062	Assistência a Entidades	0,00	0,00	140.180,00	140.180,00
08.244.0035	SISTEMA MUNICIPAL DE PROTEÇÃO SOCIAL BÁSICA	0,00	0,00	1.648.340,00	1.648.340,00
08.244.0035.2063	Manutenção das Atividades da Proteção Social Basica	0,00	0,00	1.648.340,00	1.648.340,00
08.244.0036	SISTEMA MUNICIPAL DE GESTÃO SUAS	0,00	0,00	960.770,00	960.770,00
08.244.0036.2064	Manutenção das Atividades de Gestão SUAS	0,00	0,00	960.770,00	960.770,00
08.244.0037	SISTEMA MUNICIPAL DE PROTEÇÃO SOCIAL ESPECIAL DE I	0,00	0,00	551.520,00	551.520,00
08.244.0037.2065	Manutenção das Atividades da Proteção Social Especial de Medi	0,00	0,00	551.520,00	551.520,00
10	Saúde	0,00	1.805.500,00	32.578.180,00	34.383.680,00
10.301	Atenção Básica	0,00	1.805.500,00	13.019.602,00	14.825.102,00
10.301.0029	SISTEMA MUNICIPAL DE ATENÇÃO A SAÚDE	0,00	1.805.500,00	345.125,00	2.150.625,00
10.301.0029.1012	Aquisição de Bens Imobilizado pela Secretaria Municipal de Saú	0,00	318.000,00	0,00	318.000,00
10.301.0029.1013	Construções, Reformas e Ampliações das Unidades de Saúde	0,00	1.487.500,00	0,00	1.487.500,00
10.301.0029.2048	Manutenção das Atividades Administrativas de Saúde	0,00	0,00	345.125,00	345.125,00
10.301.0030	SISTEMA MUNICIPAL DE ATENÇÃO PRIMARIA EM SAÚDE	0,00	0,00	12.674.477,00	12.674.477,00
10.301.0030.2049	Manutenção das Atividades de Atenção Primaria	0,00	0,00	11.328.494,00	11.328.494,00
10.301.0030.2050	Manutenção das Atividades do Programa Saúde da Família - PSI	0,00	0,00	273.153,00	273.153,00
10.301.0030.2051	Manutenção das Atividades do Centro Odontológico	0,00	0,00	1.072.830,00	1.072.830,00
10.302	Assistência Hospitalar e Ambulatorial	0,00	0,00	17.821.300,00	17.821.300,00
10.302.0031	SISTEMA MUNICIPAL DE MEDIA E ALTA COMPLEXIDADE AM	0,00	0,00	16.554.771,00	16.554.771,00
10.302.0031.2053	Manutenção das Atividades do Centro de Atenção Psicossocial -	0,00	0,00	1.018.950,00	1.018.950,00
10.302.0031.2054	Manutenção das Atividades dos Consórcios - CISCOPAR e CON	0,00	0,00	5.391.305,00	5.391.305,00
10.302.0031.2055	Manutenção das Atividades da Unidade de Pronto Atendimento -	0,00	0,00	5.635.777,00	5.635.777,00
10.302.0031.2056	Manutenção das Atividades da Assistência Hospitalar	0,00	0,00	4.293.939,00	4.293.939,00
10.302.0031.2058	Manutenção das Atividades de Gestão de Controle, Regularizaçã	0,00	0,00	214.800,00	214.800,00
10.302.0032	SISTEMA MUNICIPAL DE GESTÃO PLENA EM SAÚDE	0,00	0,00	1.266.529,00	1.266.529,00
10.302.0032.2057	Manutenção das Atividades da Atenção Secundaria - Media e Alt	0,00	0,00	1.266.529,00	1.266.529,00
10.304	Vigilância Sanitária	0,00	0,00	1.430.438,00	1.430.438,00
10.304.0033	SISTEMA MUNICIPAL DE VIGILÂNCIA EM SAÚDE	0,00	0,00	1.430.438,00	1.430.438,00
10.304.0033.2059	Manutenção das Atividades da Vigilância em Saúde e Serviço de	0,00	0,00	741.570,00	741.570,00
10.304.0033.2060	Manutenção das Atividades do Serviço de Vigilância Ambiental e	0,00	0,00	688.868,00	688.868,00
10.305	Vigilância Epidemiológica	0,00	0,00	306.840,00	306.840,00
10.305.0033	SISTEMA MUNICIPAL DE VIGILÂNCIA EM SAÚDE	0,00	0,00	306.840,00	306.840,00
10.305.0033.2061	Manutenção das Atividades do Serviço de Vigilância Epidemiolo	0,00	0,00	306.840,00	306.840,00
11	Trabalho	0,00	0,00	759.510,00	759.510,00
11.331	Proteção e Benefícios ao Trabalhador	0,00	0,00	380.530,00	380.530,00
11.331.0049	SISTEMA MUNICIPAL DE PROTEÇÃO E BENEFICIO AO TRAB	0,00	0,00	380.530,00	380.530,00
11.331.0049.2082	Manutenção das Atividades Especial do Trabalho (SINE)	0,00	0,00	380.530,00	380.530,00
11.333	Empregabilidade	0,00	0,00	378.980,00	378.980,00
11.333.0050	SISTEMA MUNICIPAL DE CAPACITAÇÃO AO TRABALHADOR	0,00	0,00	378.980,00	378.980,00
11.333.0050.2083	Manutenção das Atividades da Escola Técnica e Profissionalizan	0,00	0,00	378.980,00	378.980,00
12	Educação	0,00	1.853.196,00	26.324.645,00	28.177.841,00
12.361	Ensino Fundamental	0,00	1.046.290,00	17.845.197,00	18.891.487,00
12.361.0023	SISTEMA MUNICIPAL DO ENSINO FUNDAMENTAL	0,00	767.240,00	15.141.568,00	15.908.808,00
12.361.0023.1008	Construções, reformas, Ampliação e Adequação de Bens e Aquis	0,00	435.000,00	0,00	435.000,00
12.361.0023.1009	Construções, reformas, Ampliação e Adequação de Bens e Aquis	0,00	332.240,00	0,00	332.240,00
12.361.0023.2034	Manutenção das Atividades do Ensino Fundamental 60% - Pesso	0,00	0,00	8.486.471,00	8.486.471,00
12.361.0023.2035	Manutenção das Atividades do Ensino Fundamental - FUNDEB 4	0,00	0,00	2.843.348,00	2.843.348,00
12.361.0023.2036	Manutenção das Atividades do Ensino Fundamental - Outros Re	0,00	0,00	2.230.701,00	2.230.701,00
12.361.0023.2045	Manutenção das Atividades da Alimentação Escolar - Ensino Fur	0,00	0,00	1.581.048,00	1.581.048,00
12.361.0028	SISTEMA MUNICIPAL DE TRANSPORTE ESCOLAR	0,00	279.050,00	2.703.629,00	2.982.679,00
12.361.0028.1011	Aquisição Bens Imobilizado p/ Transporte Escolar	0,00	279.050,00	0,00	279.050,00
12.361.0028.2047	Manutenção das Atividades do Transporte Escolar	0,00	0,00	2.703.629,00	2.703.629,00
12.364	Ensino Superior	0,00	0,00	120.500,00	120.500,00
12.364.0024	SISTEMA MUNICIPAL DE APOIO AO ENSINO SUPERIOR	0,00	0,00	120.500,00	120.500,00
12.364.0024.2037	Apoio a Estudantes	0,00	0,00	120.500,00	120.500,00
12.365	Educação Infantil	0,00	806.906,00	7.683.300,00	8.490.206,00
12.365.0025	SISTEMA MUNICIPAL DE EDUCAÇÃO INFANTIL	0,00	806.906,00	7.683.300,00	8.490.206,00
12.365.0025.1010	Ampliação, Reforma e Aquisição de Eqptos p/

Publicações legais

leis@ilustrado.com.br

Dotação		%
Órgão	03 - Secretaria Municipal de Segurança Publica e Transito	
Programa	0011 - SISTEMA MUNICIPAL DE SEGURANÇA	
Ação	2011 - Manutenção das Atividades de Segurança Publica e Transito	
03.001.0006.0181.0011.2011.3319013000000000.00000	28.000,00	0,02
03.001.0006.0181.0011.2011.3319016000000000.00000	500,00	0,00
03.001.0006.0181.0011.2011.3319094000000000.00000	500,00	0,00
03.001.0006.0181.0011.2011.3339014000000000.00505	16.000,00	0,01
03.001.0006.0181.0011.2011.3339033000000000.00000	100,00	0,00
03.001.0006.0181.0011.2011.3339036000000000.00505	5.000,00	0,00
03.001.0006.0181.0011.2011.3339036000000000.00505	500,00	0,00
03.001.0006.0181.0011.2011.3339039000000000.00000	100,00	0,00
03.001.0006.0181.0011.2011.3339039000000000.00505	10.000,00	0,01
Total Ação	**188.500,00**	**0,13**
Ação	2012 - Manutenção das Atividades da Superintendência da Guarda Municipal	
03.002.0006.0181.0011.2012.3319011000000000.00000	1.874.085,00	1,29
03.002.0006.0181.0011.2012.3319013000000000.00000	479.600,00	0,33
03.002.0006.0181.0011.2012.3319016000000000.00000	146.260,00	0,10
03.002.0006.0181.0011.2012.3319094000000000.00000	5.000,00	0,00
03.002.0006.0181.0011.2012.3339014000000000.00505	1.500,00	0,00
03.002.0006.0181.0011.2012.3339033000000000.00000	100,00	0,00
03.002.0006.0181.0011.2012.3339033000000000.00505	100.000,00	0,07
03.002.0006.0181.0011.2012.3339036000000000.00505	500,00	0,00
03.002.0006.0181.0011.2012.3339039000000000.00000	100,00	0,00
03.002.0006.0181.0011.2012.3339039000000000.00505	500.000,00	0,34
Total Ação	**3.107.145,00**	**2,14**
Total Programa	**3.306.645,00**	**2,28**
Total Órgão	**3.306.645,00**	**2,28**
Órgão	04 - Secretaria Municipal de Tecnologia e Sistemas de Informação	
Programa	0012 - SISTEMA MUNICIPAL DE TECNOLOGIA DE INFORMAÇÃO	
Ação	2013 - Manutenção das Atividades de Sistema de Informação	
04.001.0004.0126.0012.2013.3319011000000000.00000	210.800,00	0,15
04.001.0004.0126.0012.2013.3319013000000000.00000	46.200,00	0,03
04.001.0004.0126.0012.2013.3319016000000000.00000	500,00	0,00
04.001.0004.0126.0012.2013.3319094000000000.00000	5.000,00	0,00
04.001.0004.0126.0012.2013.3339014000000000.00505	10.000,00	0,01
04.001.0004.0126.0012.2013.3339033000000000.00000	100,00	0,00
04.001.0004.0126.0012.2013.3339033000000000.00505	5.000,00	0,00
04.001.0004.0126.0012.2013.3339036000000000.00505	500,00	0,00
04.001.0004.0126.0012.2013.3339039000000000.00000	100,00	0,00
04.001.0004.0126.0012.2013.3339039000000000.00505	60.000,00	0,04
04.001.0004.0126.0012.2013.3339040000000000.00000	100,00	0,00
04.001.0004.0126.0012.2013.3339040000000000.00505	401.700,00	0,28
04.001.0004.0126.0012.2013.3449052000000000.00505	5.000,00	0,00
Total Ação	**745.000,00**	**0,51**
Ação	2014 - Manutenção das Atividades de Infraestrutura de Rede e Dados	
04.002.0004.0126.0012.2014.3319011000000000.00000	84.400,00	0,06
04.002.0004.0126.0012.2014.3319013000000000.00000	18.540,00	0,01
04.002.0004.0126.0012.2014.3319016000000000.00000	500,00	0,00
04.002.0004.0126.0012.2014.3319094000000000.00000	5.000,00	0,00
04.002.0004.0126.0012.2014.3339014000000000.00505	5.000,00	0,00
04.002.0004.0126.0012.2014.3339033000000000.00000	100,00	0,00
04.002.0004.0126.0012.2014.3339033000000000.00505	5.000,00	0,00
04.002.0004.0126.0012.2014.3339036000000000.00505	500,00	0,00
04.002.0004.0126.0012.2014.3339039000000000.00000	100,00	0,00
04.002.0004.0126.0012.2014.3339039000000000.00505	250.000,00	0,17
04.002.0004.0126.0012.2014.3339040000000000.00505	10.000,00	0,01
04.002.0004.0126.0012.2014.3449052000000000.00505	10.000,00	0,01
Total Ação	**389.140,00**	**0,27**

Dotação		%
Órgão	04 - Secretaria Municipal de Tecnologia e Sistemas de Informação	
Programa	0012 - SISTEMA MUNICIPAL DE TECNOLOGIA DE INFORMAÇÃO	
Ação	2015 - Manutenção das Atividades de Assistência e Suporte Técnico	
04.003.0004.0126.0012.2015.3319011000000000.00000	72.400,00	0,05
04.003.0004.0126.0012.2015.3319013000000000.00000	15.900,00	0,01
04.003.0004.0126.0012.2015.3319016000000000.00000	500,00	0,00
04.003.0004.0126.0012.2015.3319094000000000.00000	5.000,00	0,00
04.003.0004.0126.0012.2015.3339014000000000.00505	5.000,00	0,00
04.003.0004.0126.0012.2015.3339033000000000.00000	100,00	0,00
04.003.0004.0126.0012.2015.3339033000000000.00505	10.000,00	0,01
04.003.0004.0126.0012.2015.3339036000000000.00505	500,00	0,00
04.003.0004.0126.0012.2015.3339039000000000.00000	100,00	0,00
04.003.0004.0126.0012.2015.3339039000000000.00505	7.000,00	0,00
04.003.0004.0126.0012.2015.3339040000000000.00000	3.000,00	0,00
04.003.0004.0126.0012.2015.3449052000000000.00505	5.000,00	0,00
Total Ação	**124.500,00**	**0,09**
Ação	2016 - Manutenção das Atividades de Projetos, Desenvolvimento e Inovação	
04.004.0004.0126.0012.2016.3319011000000000.00000	84.400,00	0,06
04.004.0004.0126.0012.2016.3319013000000000.00000	17.500,00	0,01
04.004.0004.0126.0012.2016.3319016000000000.00000	500,00	0,00
04.004.0004.0126.0012.2016.3319094000000000.00000	5.000,00	0,00
04.004.0004.0126.0012.2016.3339014000000000.00505	10.000,00	0,01
04.004.0004.0126.0012.2016.3339033000000000.00000	100,00	0,00
04.004.0004.0126.0012.2016.3339033000000000.00505	20.000,00	0,01
04.004.0004.0126.0012.2016.3339036000000000.00505	500,00	0,00
04.004.0004.0126.0012.2016.3339039000000000.00000	100,00	0,00
04.004.0004.0126.0012.2016.3339039000000000.00505	5.000,00	0,00
04.004.0004.0126.0012.2016.3339040000000000.00505	15.000,00	0,01
04.004.0004.0126.0012.2016.3449052000000000.00505	5.000,00	0,00
Total Ação	**163.100,00**	**0,11**
Total Programa	**1.421.740,00**	**0,98**
Total Órgão	**1.421.740,00**	**0,98**
Órgão	05 - Secretaria Municipal de Planejamento	
Programa	0013 - SISTEMA MUNICIPAL DE ORDENAMENTO TERRITORIAL	
Ação	2017 - Manutenção das Atividades do Planejamento	
05.001.0004.0127.0013.2017.3319011000000000.00000	517.700,00	0,36
05.001.0004.0127.0013.2017.3319013000000000.00000	138.500,00	0,10
05.001.0004.0127.0013.2017.3319016000000000.00000	2.000,00	0,00
05.001.0004.0127.0013.2017.3319094000000000.00000	5.000,00	0,00
05.001.0004.0127.0013.2017.3339014000000000.00505	3.500,00	0,00
05.001.0004.0127.0013.2017.3339033000000000.00000	100,00	0,00
05.001.0004.0127.0013.2017.3339033000000000.00505	35.000,00	0,02
05.001.0004.0127.0013.2017.3339036000000000.00505	1.000,00	0,00
05.001.0004.0127.0013.2017.3339039000000000.00000	100,00	0,00
05.001.0004.0127.0013.2017.3339039000000000.00505	80.000,00	0,06
05.001.0004.0127.0013.2017.3449039000000000.00616	500.000,00	0,34
05.001.0004.0127.0013.2017.3449052000000000.00505	10.000,00	0,01
Total Ação	**1.292.900,00**	**0,89**
Ação	2018 - Manutenção das Atividades de Engenharia	
05.002.0004.0127.0013.2018.3319011000000000.00000	743.900,00	0,51
05.002.0004.0127.0013.2018.3319013000000000.00000	177.700,00	0,12
05.002.0004.0127.0013.2018.3319016000000000.00000	5.000,00	0,00
05.002.0004.0127.0013.2018.3319094000000000.00000	5.000,00	0,00
05.002.0004.0127.0013.2018.3339014000000000.00505	3.500,00	0,00
05.002.0004.0127.0013.2018.3339033000000000.00000	100,00	0,00
05.002.0004.0127.0013.2018.3339033000000000.00505	20.000,00	0,01
05.002.0004.0127.0013.2018.3339036000000000.00505	1.000,00	0,00
05.002.0004.0127.0013.2018.3339039000000000.00000	100,00	0,00
05.002.0004.0127.0013.2018.3339039000000000.00505	30.000,00	0,02

Dotação		%
Órgão	05 - Secretaria Municipal de Planejamento	
Programa	0013 - SISTEMA MUNICIPAL DE ORDENAMENTO TERRITORIAL	
Ação	2018 - Manutenção das Atividades de Engenharia	
05.002.0004.0127.0013.2018.3449052000000000.00505	5.000,00	0,00
Total Ação	**991.300,00**	**0,68**
Total Programa	**2.284.200,00**	**1,57**
Programa	0014 - SISTEMA MUNICIPAL DE HABITAÇÃO E INTERESSE SOCIAL	
Ação	1003 - Construções Executadas pela Habitação	
05.003.0016.0482.0014.1003.3339093000000000.00973	1.000,00	0,00
05.003.0016.0482.0014.1003.3449051000000000.00000	365.000,00	0,25
05.003.0016.0482.0014.1003.3449051000000000.00501	18.000,00	0,01
05.003.0016.0482.0014.1003.3449051000000000.00505	170.000,00	0,12
05.003.0016.0482.0014.1003.3449051000000000.00973	232.080,00	0,16
05.003.0016.0482.0014.1003.3449061000000000.00501	30.000,00	0,02
05.003.0016.0482.0014.1003.3449061000000000.00505	5.000,00	0,00
Total Ação	**821.080,00**	**0,57**
Ação	2019 - Manutenção das Atividades da Habitação	
05.003.0016.0482.0014.2019.3319011000000000.00000	206.500,00	0,14
05.003.0016.0482.0014.2019.3319013000000000.00000	45.320,00	0,03
05.003.0016.0482.0014.2019.3319016000000000.00000	500,00	0,00
05.003.0016.0482.0014.2019.3319094000000000.00000	5.000,00	0,00
05.003.0016.0482.0014.2019.3339014000000000.00505	1.500,00	0,00
05.003.0016.0482.0014.2019.3339033000000000.00000	100,00	0,00
05.003.0016.0482.0014.2019.3339033000000000.00505	20.000,00	0,01
05.003.0016.0482.0014.2019.3339032000000000.00000	100,00	0,00
05.003.0016.0482.0014.2019.3339032000000000.00505	150.000,00	0,10
05.003.0016.0482.0014.2019.3339036000000000.00000	500,00	0,00
05.003.0016.0482.0014.2019.3339039000000000.00000	100,00	0,00
05.003.0016.0482.0014.2019.3339039000000000.00505	30.000,00	0,02
05.003.0016.0482.0014.2019.3339048000000000.00000	20.000,00	0,01
05.003.0016.0482.0014.2019.3339048000000000.00505	70.000,00	0,05
05.003.0016.0482.0014.2019.3449052000000000.00505	2.500,00	0,00
Total Ação	**552.120,00**	**0,38**
Total Programa	**1.373.200,00**	**0,95**
Total Órgão	**3.657.400,00**	**2,52**
Órgão	06 - Secretaria Municipal de Administração	
Programa	0015 - SISTEMA MUNICIPAL DE RECURSOS HUMANOS	
Ação	2020 - Manutenção das Atividades de Pessoal	
06.001.0004.0122.0015.2020.3319011000000000.00000	586.000,00	0,40
06.001.0004.0122.0015.2020.3319013000000000.00000	130.100,00	0,09
06.001.0004.0122.0015.2020.3319016000000000.00000	5.000,00	0,00
06.001.0004.0122.0015.2020.3319094000000000.00000	10.000,00	0,01
06.001.0004.0122.0015.2020.3339014000000000.00505	4.500,00	0,00
06.001.0004.0122.0015.2020.3339033000000000.00000	100,00	0,00
06.001.0004.0122.0015.2020.3339033000000000.00505	5.000,00	0,00
06.001.0004.0122.0015.2020.3339032000000000.00000	100,00	0,00
06.001.0004.0122.0015.2020.3339032000000000.00504	145.000,00	0,10
06.001.0004.0122.0015.2020.3339032000000000.00505	150.000,00	0,10
06.001.0004.0122.0015.2020.3339033000000000.00505	50.000,00	0,03
06.001.0004.0122.0015.2020.3339036000000000.00505	500.000,00	0,34
06.001.0004.0122.0015.2020.3339036000000000.00505	650.000,00	0,45
06.001.0004.0122.0015.2020.3339036000000000.00777	20.000,00	0,01
06.001.0004.0122.0015.2020.3339039000000000.00000	100,00	0,00
06.001.0004.0122.0015.2020.3339039000000000.00505	25.000,00	0,02
06.001.0004.0122.0015.2020.3339040000000000.00505	1.500.000,00	1,03
06.001.0004.0122.0015.2020.3449052000000000.00505	5.000,00	0,00
Total Ação	**3.785.900,00**	**2,61**

Dotação		%
Órgão	06 - Secretaria Municipal de Administração	
Programa	0015 - SISTEMA MUNICIPAL DE RECURSOS HUMANOS	
Ação	2021 - Manutenção das Atividades Administrativas de Encargos com Inativos e Pensionistas	
06.001.0004.0122.0015.2021.3319001000000000.00000	1.010.000,00	0,70
06.001.0004.0122.0015.2021.3319003000000000.00000	115.000,00	0,08
Total Ação	**1.125.000,00**	**0,78**
Total Programa	**4.910.900,00**	**3,39**
Programa	0016 - SISTEMA MUNICIPAL DE CONTROLE E DISTRIBUIÇÃO DE MATERIAL E PATRIMONIO	
Ação	1004 - Aquisição de bens de Material e Patrimônio	
06.002.0004.0122.0016.1004.3449051000000000.00000	300.000,00	0,21
06.002.0004.0122.0016.1004.3449051000000000.00505	750.000,00	0,52
06.002.0004.0122.0016.1004.3449061000000000.00000	200.000,00	0,14
06.002.0004.0122.0016.1004.3449061000000000.00501	238.800,00	0,16
06.002.0004.0122.0016.1004.3449061000000000.00505	685.315,00	0,47
Total Ação	**2.174.115,00**	**1,50**
Ação	2022 - Manutenção das Atividades do Material e Patrimônio	
06.002.0004.0122.0016.2022.3319011000000000.00000	253.380,00	0,17
06.002.0004.0122.0016.2022.3319013000000000.00000	55.620,00	0,04
06.002.0004.0122.0016.2022.3319016000000000.00000	2.500,00	0,00
06.002.0004.0122.0016.2022.3319094000000000.00000	5.000,00	0,00
06.002.0004.0122.0016.2022.3339014000000000.00505	1.000,00	0,00
06.002.0004.0122.0016.2022.3339033000000000.00000	100,00	0,00
06.002.0004.0122.0016.2022.3339033000000000.00505	12.000,00	0,01
06.002.0004.0122.0016.2022.3339036000000000.00505	500,00	0,00
06.002.0004.0122.0016.2022.3339039000000000.00000	100,00	0,00
06.002.0004.0122.0016.2022.3339039000000000.00505	7.000,00	0,00
06.002.0004.0122.0016.2022.3449052000000000.00505	5.000,00	0,00
Total Ação	**342.200,00**	**0,24**
Total Programa	**2.516.315,00**	**1,73**
Programa	0017 - SISTEMA MUNICIPAL DE ADMINISTRAÇÃO DA FROTA	
Ação	2023 - Manutenção das Atividades do Frotas	
06.003.0004.0122.0017.2023.3319011000000000.00000	121.100,00	0,08
06.003.0004.0122.0017.2023.3319013000000000.00000	26.600,00	0,02
06.003.0004.0122.0017.2023.3319016000000000.00000	100,00	0,00
06.003.0004.0122.0017.2023.3319094000000000.00000	5.000,00	0,00
06.003.0004.0122.0017.2023.3339014000000000.00505	1.000,00	0,00
06.003.0004.0122.0017.2023.3339033000000000.00000	100,00	0,00
06.003.0004.0122.0017.2023.3339033000000000.00505	5.000,00	0,00
06.003.0004.0122.0017.2023.3339036000000000.00505	500,00	0,00
06.003.0004.0122.0017.2023.3339039000000000.00000	100,00	0,00
06.003.0004.0122.0017.2023.3339039000000000.00505	5.000,00	0,00
06.003.0004.0122.0017.2023.3449052000000000.00505	10.000,00	0,01
Total Ação	**174.500,00**	**0,12**
Total Programa	**174.500,00**	**0,12**
Programa	0018 - SISTEMA MUNICIPAL DE SERVIÇOS URBANOS	
Ação	1005 - Construções, Reformas e Aquisição de Bens da Administração e Controle	
06.004.0004.0122.0018.1005.3449051000000000.00505	50.000,00	0,03
06.004.0004.0122.0018.1005.3449052000000000.00505	10.000,00	0,01
Total Ação	**60.000,00**	**0,04**
Ação	1006 - Construções nos Cemitérios e Capela Mortuária	
06.004.0015.0452.0018.1006.3449051000000000.00505	350.000,00	0,24
06.004.0015.0452.0018.1006.3449061000000000.00505	5.000,00	0,00
Total Ação	**355.000,00**	**0,24**
Ação	1007 - Construções, Reformas nas Instalações do Porto Internacional e da Inspetoria da receita Federal	
06.004.0015.0452.0018.1007.3339093000000000.00972	1.000,00	0,00
06.004.0015.0452.0018.1007.3449051000000000.00505	150.000,00	0,10
06.004.0015.0452.0018.1007.3449051000000000.00972	2.376.995,00	1,64
06.004.0015.0452.0018.1007.3449052000000000.00505	30.000,00	0,02

Dotação		%
Órgão	06 - Secretaria Municipal de Administração	
Programa	0018 - SISTEMA MUNICIPAL DE SERVIÇOS URBANOS	
Ação	1007 - Construções, Reformas nas Instalações do Porto Internacional e da Inspetoria da receita Federal	
06.004.0015.0452.0018.1007.3449052000000000.00972	216.348,00	0,15
Total Ação	**2.774.343,00**	**1,91**
Ação	2024 - Manutenção das Atividades da Administração e Controle	
06.004.0015.0452.0018.2024.3319011000000000.00000	528.100,00	0,36
06.004.0015.0452.0018.2024.3319013000000000.00000	132.400,00	0,09
06.004.0015.0452.0018.2024.3319016000000000.00000	15.000,00	0,01
06.004.0015.0452.0018.2024.3319094000000000.00000	5.000,00	0,00
06.004.0015.0452.0018.2024.3339014000000000.00505	3.000,00	0,00
06.004.0015.0452.0018.2024.3339033000000000.00000	100,00	0,00
06.004.0015.0452.0018.2024.3339033000000000.00505	75.000,00	0,05
06.004.0015.0452.0018.2024.3339036000000000.00505	1.000,00	0,00
06.004.0015.0452.0018.2024.3339039000000000.00000	100,00	0,00
06.004.0015.0452.0018.2024.3339039000000000.00505	500.000,00	0,34
Total Ação	**1.259.700,00**	**0,87**
Ação	2025 - Manutenção das Atividades dos Cemitérios e Capela Mortuária	
06.004.0015.0452.0018.2025.3319011000000000.00000	27.000,00	0,02
06.004.0015.0452.0018.2025.3319013000000000.00000	6.100,00	0,00
06.004.0015.0452.0018.2025.3319016000000000.00000	500,00	0,00
06.004.0015.0452.0018.2025.3319094000000000.00000	500,00	0,00
06.004.0015.0452.0018.2025.3339014000000000.00505	500,00	0,00
06.004.0015.0452.0018.2025.3339033000000000.00000	100,00	0,00
06.004.0015.0452.0018.2025.3339033000000000.00505	70.000,00	0,05
06.004.0015.0452.0018.2025.3339035000000000.00505	5.000,00	0,00
06.004.0015.0452.0018.2025.3339036000000000.00505	500,00	0,00
06.004.0015.0452.0018.2025.3339039000000000.00505	100,00	0,00
06.004.0015.0452.0018.2025.3339039000000000.00505	350.000,00	0,24
06.004.0015.0452.0018.2025.3449052000000000.00505	10.000,00	0,01
Total Ação	**470.300,00**	**0,32**
Ação	2026 - Manutenção das Atividades do Aeroporto Municipal	
06.004.0015.0452.0018.2026.3319011000000000.00000	45.600,00	0,03
06.004.0015.0452.0018.2026.3319013000000000.00000	10.100,00	0,01
06.004.0015.0452.0018.2026.3319016000000000.00000	500,00	0,00
06.004.0015.0452.0018.2026.3319094000000000.00000	1.000,00	0,00
06.004.0015.0452.0018.2026.3339014000000000.00505	5.000,00	0,00
06.004.0015.0452.0018.2026.3339033000000000.00000	100,00	0,00
06.004.0015.0452.0018.2026.3339033000000000.00505	40.000,00	0,03
06.004.0015.0452.0018.2026.3339036000000000.00505	1.000,00	0,00
06.004.0015.0452.0018.2026.3339039000000000.00000	100,00	0,00
06.004.0015.0452.0018.2026.3339039000000000.00505	200.000,00	0,14
06.004.0015.0452.0018.2026.3449051000000000.00505	1.500,00	0,00
06.004.0015.0452.0018.2026.3449052000000000.00505	5.000,00	0,00
Total Ação	**309.900,00**	**0,21**
Ação	2027 - Manutenção das Atividades do Terminal Rodoviário	
06.004.0015.0452.0018.2027.3319011000000000.00000	110.880,00	0,08
06.004.0015.0452.0018.2027.3319013000000000.00000	30.300,00	0,02
06.004.0015.0452.0018.2027.3319016000000000.00000	2.000,00	0,00
06.004.0015.0452.0018.2027.3319094000000000.00000	500,00	0,00
06.004.0015.0452.0018.2027.3339014000000000.00505	500,00	0,00
06.004.0015.0452.0018.2027.3339033000000000.00000	100,00	0,00
06.004.0015.0452.0018.2027.3339033000000000.00505	40.000,00	0,03
06.004.0015.0452.0018.2027.3339036000000000.00505	500,00	0,00
06.004.0015.0452.0018.2027.3339039000000000.00000	100,00	0,00
06.004.0015.0452.0018.2027.3339039000000000.00505	90.000,00	0,06
06.004.0015.0452.0018.2027.3449051000000000.00505	5.000,00	0,00
06.004.0015.0452.0018.2027.3449052000000000.00505	5.000,00	0,00
Total Ação	**284.880,00**	**0,20**

Dotação		%
Órgão	06 - Secretaria Municipal de Administração	
Programa	0015 - SISTEMA MUNICIPAL DE RECURSOS HUMANOS	
Ação	2028 - Manutenção das Atividades do Porto Internacional	
06.004.0015.0452.0018.2028.3319011000000000.00000	42.400,00	0,03
06.004.0015.0452.0018.2028.3319013000000000.00000	9.400,00	0,01
06.004.0015.0452.0018.2028.3319016000000000.00000	1.500,00	0,00
06.004.0015.0452.0018.2028.3319094000000000.00000	500,00	0,00
06.004.0015.0452.0018.2028.3339014000000000.00505	1.000,00	0,00
06.004.0015.0452.0018.2028.3339033000000000.00000	100,00	0,00
06.004.0015.0452.0018.2028.3339033000000000.00505	60.000,00	0,04
06.004.0015.0452.0018.2028.3339033000000000.00972	8.800,00	0,01
06.004.0015.0452.0018.2028.3339036000000000.00505	500,00	0,00
06.004.0015.0452.0018.2028.3339039000000000.00000	100,00	0,00
06.004.0015.0452.0018.2028.3339039000000000.00505	200.000,00	0,14
06.004.0015.0452.0018.2028.3339039000000000.00972	75.863,00	0,05
Total Ação	**400.163,00**	**0,28**
Total Programa	**5.914.286,00**	**4,08**
Programa	0019 - SISTEMA MUNICIPAL DE LICITAÇÕES E CONTRATOS	
Ação	2029 - Manutenção das Atividades do Compras e Licitações	
06.005.0004.0122.0019.2029.3319011000000000.00000	363.100,00	0,25
06.005.0004.0122.0019.2029.3319013000000000.00000	89.500,00	0,06
06.005.0004.0122.0019.2029.3319016000000000.00000	5.000,00	0,00
06.005.0004.0122.0019.2029.3319094000000000.00000	1.000,00	0,00
06.005.0004.0122.0019.2029.3339014000000000.00505	2.000,00	0,00
06.005.0004.0122.0019.2029.3339033000000000.00000	100,00	0,00
06.005.0004.0122.0019.2029.3339033000000000.00505	30.000,00	0,02
06.005.0004.0122.0019.2029.3339036000000000.00505	2.000,00	0,00
06.005.0004.0122.0019.2029.3339039000000000.00000	100,00	0,00
06.005.0004.0122.0019.2029.3339039000000000.00505	150.000,00	0,10
06.005.0004.0122.0019.2029.3449052000000000.00505	5.000,00	0,00
Total Ação	**647.800,00**	**0,45**
Total Programa	**647.800,00**	**0,45**
Total Órgão	**14.163.801,00**	**9,77**
Órgão	07 - Secretaria Municipal de Fazenda	
Programa	0020 - SISTEMA MUNICIPAL DE ADMINISTRAÇÃO FINANCEIRA	
Ação	2030 - Manutenção das Atividades do Setor de Contabilidade	
07.001.0004.0123.0020.2030.3319011000000000.00000	614.700,00	0,42
07.001.0004.0123.0020.2030.3319013000000000.00000	161.800,00	0,11
07.001.0004.0123.0020.2030.3319016000000000.00000	15.000,00	0,01
07.001.0004.0123.0020.2030.3319094000000000.00000	5.000,00	0,00
07.001.0004.0123.0020.2030.3339014000000000.00505	7.000,00	0,00
07.001.0004.0123.0020.2030.3339033000000000.00000	100,00	0,00
07.001.0004.0123.0020.2030.3339033000000000.00505	30.000,00	0,02
07.001.0004.0123.0020.2030.3339035000000000.00505	500,00	0,00
07.001.0004.0123.0020.2030.3339036000000000.00505	1.500,00	0,00
07.001.0004.0123.0020.2030.3339039000000000.00000	100,00	0,00
07.001.0004.0123.0020.2030.3339039000000000.00505	10.000,00	0,01
07.001.0004.0123.0020.2030.3339092000000000.00505	15.000,00	0,01
07.001.0004.0123.0020.2030.3339092000000000.00505	5.000,00	0,00
07.001.0004.0123.0020.2030.3449052000000000.00505	5.000,00	0,00
Total Ação	**870.700,00**	**0,60**
Ação	2031 - Manutenção das Atividades do Setor de Tesouraria	
07.001.0004.0123.0020.2031.3319011000000000.00000	97.386,00	0,07
07.001.0004.0123.0020.2031.3319013000000000.00000	21.372,00	0,01
07.001.0004.0123.0020.2031.3319016000000000.00000	500,00	0,00
07.001.0004.0123.0020.2031.3319094000000000.00000	500,00	0,00
07.001.0004.0123.0020.2031.3329021000000000.00000	650.000,00	0,45
07.001.0004.0123.0020.2031.3339014000000000.00505	500,00	0,00
07.001.0004.0123.0020.2031.3339033000000000.00000	100,00	0,00

IPM Sistemas Ltda — Identificador: WPL491101-016-TGAFBP-331222194 - Emitido por: MYLENE MEYRE ROJAS ORTELHADO — 30/06/2020 13:09:54 -03:00

Dotação		%
Órgão	07 - Secretaria Municipal de Fazenda	
Programa	0020 - SISTEMA MUNICIPAL DE ADMINISTRAÇÃO FINANCEIRA	
Ação	2031 - Manutenção das Atividades do Setor de Tesouraria	
07.001.0004.0123.0020.2031.3339033000000000.00505	3.000,00	0,00
07.001.0004.0123.0020.2031.3339036000000000.00505	500,00	0,00
07.001.0004.0123.0020.2031.3339039000000000.00000	190.000,00	0,13
07.001.0004.0123.0020.2031.3339039000000000.00505	120.000,00	0,08
07.001.0004.0123.0020.2031.3339047000000000.00505	1.000.000,00	0,69
07.001.0004.0123.0020.2031.3339047000000000.00504	5.000,00	0,00
07.001.0004.0123.0020.2031.3339047000000000.00505	450.000,00	0,31
07.001.0004.0123.0020.2031.3339093000000000.00000	20.000,00	0,01
07.001.0004.0123.0020.2031.3339093000000000.00505	1.000,00	0,00
07.001.0004.0123.0020.2031.3449052000000000.00505	2.000,00	0,00
07.001.0004.0123.0020.2031.3459064000000000.00000	30.000,00	0,02
07.001.0004.0123.0020.2031.3469071000000000.00000	900.000,00	0,62
Total Ação	**3.491.858,00**	**2,41**
Total Programa	**4.362.558,00**	**3,01**
Programa	0021 - SISTEMA MUNICIPAL DE TRIBUTAÇÃO	
Ação	2032 - Manutenção das Atividades da Tributação	
07.002.0004.0129.0021.2032.3319011000000000.00000	336.200,00	0,23
07.002.0004.0129.0021.2032.3319013000000000.00000	81.500,00	0,06
07.002.0004.0129.0021.2032.3319016000000000.00000	5.000,00	0,00
07.002.0004.0129.0021.2032.3319094000000000.00000	1.000,00	0,00
07.002.0004.0129.0021.2032.3339014000000000.00505	2.000,00	0,00
07.002.0004.0129.0021.2032.3339033000000000.00000	100,00	0,00
07.002.0004.0129.0021.2032.3339033000000000.00505	20.000,00	0,01
07.002.0004.0129.0021.2032.3339035000000000.00505	60.000,00	0,04
07.002.0004.0129.0021.2032.3339036000000000.00505	1.000,00	0,00
07.002.0004.0129.0021.2032.3339039000000000.00000	100,00	0,00
07.002.0004.0129.0021.2032.3339039000000000.00505	120.000,00	0,08
07.002.0004.0129.0021.2032.3449052000000000.00505	5.000,00	0,00
Total Ação	**631.900,00**	**0,44**
Total Programa	**631.900,00**	**0,44**
Programa	0022 - SISTEMA MUNICIPAL DE FISCALIZAÇÃO	
Ação	2033 - Manutenção das Atividades da Fiscalização	
07.003.0004.0125.0022.2033.3319011000000000.00000	342.800,00	0,24
07.003.0004.0125.0022.2033.3319013000000000.00000	82.800,00

Publicações legais

leis@ilustrado.com.br

Dotação		%
Órgão	11 - Secretaria Municipal de Agropecuária, Infraestrutura e Meio Ambiente	
Programa	0043 - SISTEMA MUNICIPAL DE ADMINISTRAÇÃO DOS CENTROS ADMINISTRATIVOS	
Ação	2069 - Manutenção das Atividades dos Centros Administrativos	
Total Ação	**300.700,00**	**0,21**
Total Programa	**320.700,00**	**0,22**
Programa	0044 - SISTEMA MUNICIPAL DE INFRAESTRUTURA URBANA	
Ação	1016 - Construções em Bens de Domínio Publico	
11.002.0015.0451.0044.1016.34490510000000000.00505	50.000,00	0,03
11.002.0015.0451.0044.1016.34490510000000000.00510	100.000,00	0,07
Total Ação	**150.000,00**	**0,10**
Ação	1017 - Construções em Vias e Logradouros Públicos	
11.002.0015.0451.0044.1017.33390300000000000.00504	200.000,00	0,14
11.002.0015.0451.0044.1017.33390300000000000.00505	590.000,00	0,41
11.002.0015.0451.0044.1017.33390300000000000.00510	381.400,00	0,26
11.002.0015.0451.0044.1017.33390300000000000.00511	174.500,00	0,12
11.002.0015.0451.0044.1017.33390300000000000.00512	76.000,00	0,05
11.002.0015.0451.0044.1017.33390390000000000.00505	350.000,00	0,24
11.002.0015.0451.0044.1017.33390930000000000.00963	1.000,00	0,00
11.002.0015.0451.0044.1017.33390930000000000.00965	1.000,00	0,00
11.002.0015.0451.0044.1017.33390930000000000.00976	1.000,00	0,00
11.002.0015.0451.0044.1017.33390930000000000.00985	1.000,00	0,00
11.002.0015.0451.0044.1017.33390930000000000.00986	1.000,00	0,00
11.002.0015.0451.0044.1017.34490510000000000.00000	100.000,00	0,07
11.002.0015.0451.0044.1017.34490510000000000.00505	870.000,00	0,60
11.002.0015.0451.0044.1017.34490510000000000.00615	1.252.050,00	0,86
11.002.0015.0451.0044.1017.34490510000000000.00963	222.860,00	0,15
Total Ação	**4.221.810,00**	**2,91**
Ação	1018 - Construções em Escoamento de Água e Saneamento	
11.002.0015.0451.0044.1018.33390300000000000.00504	60.000,00	0,04
11.002.0015.0451.0044.1018.33390300000000000.00505	150.000,00	0,10
11.002.0015.0451.0044.1018.33390390000000000.00505	220.000,00	0,15
11.002.0015.0451.0044.1018.33390930000000000.00972	1.000,00	0,00
11.002.0015.0451.0044.1018.34490510000000000.00000	100.000,00	0,07
11.002.0015.0451.0044.1018.34490510000000000.00505	300.000,00	0,21
11.002.0015.0451.0044.1018.34490510000000000.00972	535.695,00	0,37
Total Ação	**1.366.695,00**	**0,94**
Ação	1019 - Construções Executadas pela Obras	
11.002.0015.0451.0044.1019.34490510000000000.00000	66.941,00	0,05
11.002.0015.0451.0044.1019.34490510000000000.00505	1.000,00	0,00
Total Ação	**67.941,00**	**0,05**
Ação	1020 - Extensão de Rede de Energia Elétrica	
11.002.0015.0452.0044.1020.33390930000000000.10806	1.000,00	0,00
11.002.0015.0452.0044.1020.34490510000000000.00000	50.000,00	0,03
11.002.0015.0452.0044.1020.34490510000000000.00505	350.000,00	0,24
11.002.0015.0452.0044.1020.34490510000000000.00507	350.000,00	0,24
11.002.0015.0452.0044.1020.34490510000000000.10806	611.370,00	0,42
Total Ação	**1.362.370,00**	**0,94**
Ação	1028 - Transferências a Consórcio Publico Intermunicipal de Inovação e desenvolvimento do Estado do Paraná - CINDEPAR	
11.002.0015.0451.0044.1026.33171700000000000.00000	70.000,00	0,05
11.002.0015.0451.0044.1026.33171700000000000.00000	200.000,00	0,14
11.002.0015.0451.0044.1026.33171700000000000.00505	210.000,00	0,14
11.002.0015.0451.0044.1026.34471700000000000.00000	150.000,00	0,10
11.002.0015.0451.0044.1026.34471700000000000.00505	170.000,00	0,12
Total Ação	**800.000,00**	**0,55**
Ação	2070 - Manutenção das Atividades das Edificações Publicas e Privadas	
11.002.0015.0451.0044.2070.33390300000000000.00000	100,00	0,00
11.002.0015.0451.0044.2070.33390300000000000.00505	25.000,00	0,02

Dotação		%
Órgão	11 - Secretaria Municipal de Agropecuária, Infraestrutura e Meio Ambiente	
Programa	0044 - SISTEMA MUNICIPAL DE INFRAESTRUTURA URBANA	
Ação	2070 - Manutenção das Atividades das Edificações Publicas e Privadas	
11.002.0015.0451.0044.2070.33390390000000000.00000	100,00	0,00
11.002.0015.0451.0044.2070.33390390000000000.00505	50.000,00	0,03
Total Ação	**75.200,00**	**0,05**
Ação	2071 - Manutenção das Atividades de Obras	
11.002.0015.0451.0044.2071.33190110000000000.00000	1.034.510,00	0,71
11.002.0015.0451.0044.2071.33190130000000000.00000	272.890,00	0,19
11.002.0015.0451.0044.2071.33190160000000000.00000	60.000,00	0,04
11.002.0015.0451.0044.2071.33190940000000000.00000	5.000,00	0,00
11.002.0015.0451.0044.2071.33390140000000000.00505	3.000,00	0,00
11.002.0015.0451.0044.2071.33390300000000000.00000	100,00	0,00
11.002.0015.0451.0044.2071.33390300000000000.00505	450.000,00	0,31
11.002.0015.0451.0044.2071.33390300000000000.00510	150.000,00	0,10
11.002.0015.0451.0044.2071.33390360000000000.00505	500,00	0,00
11.002.0015.0451.0044.2071.33390390000000000.00000	100,00	0,00
11.002.0015.0451.0044.2071.33390390000000000.00505	250.000,00	0,17
11.002.0015.0451.0044.2071.33390390000000000.00510	100.000,00	0,07
11.002.0015.0451.0044.2071.34490520000000000.00505	10.000,00	0,01
Total Ação	**2.336.100,00**	**1,61**
Ação	2072 - Manutenção das Atividades do Setor de Iluminação Publica	
11.002.0015.0452.0044.2072.33190110000000000.00507	134.980,00	0,09
11.002.0015.0452.0044.2072.33190130000000000.00507	40.400,00	0,03
11.002.0015.0452.0044.2072.33190160000000000.00507	15.000,00	0,01
11.002.0015.0452.0044.2072.33190940000000000.00507	5.000,00	0,00
11.002.0015.0452.0044.2072.33390300000000000.00000	100,00	0,00
11.002.0015.0452.0044.2072.33390300000000000.00505	10.000,00	0,01
11.002.0015.0452.0044.2072.33390300000000000.00507	570.000,00	0,39
11.002.0015.0452.0044.2072.33390390000000000.00000	220.000,00	0,15
11.002.0015.0452.0044.2072.33390390000000000.00505	10.000,00	0,01
11.002.0015.0452.0044.2072.33390390000000000.00507	2.288.620,00	1,56
11.002.0015.0452.0044.2072.34490520000000000.00505	5.000,00	0,00
11.002.0015.0452.0044.2072.34490520000000000.00507	3.000,00	0,00
Total Ação	**3.302.100,00**	**2,28**
Ação	2073 - Manutenção das Atividades do Urbanismo	
11.003.0015.0451.0044.2073.33190110000000000.00000	631.830,00	0,44
11.003.0015.0451.0044.2073.33190130000000000.00000	162.660,00	0,11
11.003.0015.0451.0044.2073.33190160000000000.00000	20.000,00	0,01
11.003.0015.0451.0044.2073.33190940000000000.00000	5.000,00	0,00
11.003.0015.0451.0044.2073.33390140000000000.00505	500,00	0,00
11.003.0015.0451.0044.2073.33390300000000000.00000	100,00	0,00
11.003.0015.0451.0044.2073.33390300000000000.00505	350.000,00	0,24
11.003.0015.0451.0044.2073.33390300000000000.00509	25.000,00	0,02
11.003.0015.0451.0044.2073.33390360000000000.00505	500,00	0,00
11.003.0015.0451.0044.2073.33390390000000000.00000	100,00	0,00
11.003.0015.0451.0044.2073.33390390000000000.00505	850.000,00	0,59
11.003.0015.0451.0044.2073.33390390000000000.00509	68.000,00	0,05
11.003.0015.0451.0044.2073.33390390000000000.00510	100.000,00	0,07
11.003.0015.0451.0044.2073.34490510000000000.00505	1.000,00	0,00
11.003.0015.0451.0044.2073.34490510000000000.00509	1.000,00	0,00
11.003.0015.0451.0044.2073.34490510000000000.00510	1.000,00	0,00
11.003.0015.0451.0044.2073.34490520000000000.00505	8.000,00	0,01
Total Ação	**2.224.690,00**	**1,53**
Total Programa	**15.906.906,00**	**10,97**
Programa	0045 - SISTEMA MUNICIPAL DE INFRA-ESTRUTURA RURAL	
Ação	1021 - Construções Aquisições de Bens Imobilizados p/ Agropecuária e Meio Ambiente	
11.004.0020.0606.0045.1021.33390930000000000.00860	1.000,00	0,00
11.004.0020.0606.0045.1021.33390930000000000.10807	1.000,00	0,00

Dotação		%
Órgão	11 - Secretaria Municipal de Agropecuária, Infraestrutura e Meio Ambiente	
Programa	0045 - SISTEMA MUNICIPAL DE INFRA-ESTRUTURA RURAL	
Ação	1021 - Construções Aquisições de Bens Imobilizados p/ Agropecuária e Meio Ambiente	
11.004.0020.0606.0045.1021.33390930000000000.10808	1.000,00	0,00
11.004.0020.0606.0045.1021.34490510000000000.00000	50.000,00	0,03
11.004.0020.0606.0045.1021.34490510000000000.00505	300.000,00	0,21
11.004.0020.0606.0045.1021.34490510000000000.00965	800.000,00	0,55
11.004.0020.0606.0045.1021.34490520000000000.00000	500,00	0,00
11.004.0020.0606.0045.1021.34490520000000000.00505	100.000,00	0,07
11.004.0020.0606.0045.1021.34490520000000000.00965	1.890,00	0,00
11.004.0020.0606.0045.1021.34490520000000000.10807	716.250,00	0,49
11.004.0020.0606.0045.1021.34490520000000000.10808	370.000,00	0,26
Total Ação	**2.341.640,00**	**1,61**
Ação	1022 - Obras e Aquisição de Bens Imobilizado de Estrada de Rodagem	
11.006.0020.0606.0045.1022.34490510000000000.00000	50.000,00	0,03
11.006.0020.0606.0045.1022.34490510000000000.00505	1.000,00	0,00
11.006.0020.0606.0045.1022.34490520000000000.00000	500,00	0,00
11.006.0020.0606.0045.1022.34490520000000000.00505	1.000,00	0,00
Total Ação	**52.500,00**	**0,04**
Ação	2074 - Manutenção das Atividades da Agropecuária	
11.004.0020.0606.0045.2074.33190110000000000.00000	257.645,00	0,18
11.004.0020.0606.0045.2074.33190130000000000.00000	59.215,00	0,04
11.004.0020.0606.0045.2074.33190160000000000.00000	10.800,00	0,01
11.004.0020.0606.0045.2074.33190940000000000.00000	5.000,00	0,00
11.004.0020.0606.0045.2074.33350430000000000.00000	500,00	0,00
11.004.0020.0606.0045.2074.33390140000000000.00505	4.700,00	0,00
11.004.0020.0606.0045.2074.33390300000000000.00000	100,00	0,00
11.004.0020.0606.0045.2074.33390300000000000.00505	450.000,00	0,31
11.004.0020.0606.0045.2074.33390300000000000.00965	500,00	0,00
11.004.0020.0606.0045.2074.33390330000000000.00505	2.000,00	0,00
11.004.0020.0606.0045.2074.33390360000000000.00505	500,00	0,00
11.004.0020.0606.0045.2074.33390390000000000.00000	100,00	0,00
11.004.0020.0606.0045.2074.33390390000000000.00505	450.000,00	0,31
11.004.0020.0606.0045.2074.33390390000000000.00965	25.000,00	0,02
Total Ação	**1.266.060,00**	**0,87**
Ação	2075 - Manutenção das Atividades do CORIPA - Cons. Int. p/ a Conserv.	
11.004.0020.0606.0045.2075.33171700000000000.00000	70.000,00	0,05
11.004.0020.0606.0045.2075.33371700000000000.00000	30.000,00	0,02
11.004.0020.0606.0045.2075.33371700000000000.00505	100.000,00	0,07
Total Ação	**200.000,00**	**0,14**
Ação	2076 - Manutenção das Atividades do Meio Ambiente	
11.005.0018.0541.0045.2076.33190110000000000.00000	226.868,00	0,16
11.005.0018.0541.0045.2076.33190130000000000.00000	52.664,00	0,04
11.005.0018.0541.0045.2076.33190160000000000.00000	12.000,00	0,01
11.005.0018.0541.0045.2076.33190940000000000.00000	5.000,00	0,00
11.005.0018.0541.0045.2076.33390140000000000.00505	6.580,00	0,00
11.005.0018.0541.0045.2076.33390300000000000.00000	100,00	0,00
11.005.0018.0541.0045.2076.33390300000000000.00505	200.000,00	0,14
11.005.0018.0541.0045.2076.33390300000000000.00965	10.000,00	0,01
11.005.0018.0541.0045.2076.33390330000000000.00505	10.000,00	0,01
11.005.0018.0541.0045.2076.33390360000000000.00505	1.000,00	0,00
11.005.0018.0541.0045.2076.33390390000000000.00000	100,00	0,00
11.005.0018.0541.0045.2076.33390390000000000.00505	300.000,00	0,21
11.005.0018.0541.0045.2076.33390390000000000.00965	34.050,00	0,02
11.005.0018.0541.0045.2076.34490520000000000.00505	5.000,00	0,00
Total Ação	**863.362,00**	**0,60**
Ação	2079 - Manutenção das Atividades de Estradas de Rodagem	
11.006.0020.0606.0045.2079.33190110000000000.00000	417.850,00	0,29
11.006.0020.0606.0045.2079.33190130000000000.00000	107.460,00	0,07

Dotação		%
Órgão	11 - Secretaria Municipal de Agropecuária, Infraestrutura e Meio Ambiente	
Programa	0045 - SISTEMA MUNICIPAL DE INFRA-ESTRUTURA RURAL	
Ação	2079 - Manutenção das Atividades de Estradas de Rodagem	
11.006.0020.0606.0045.2079.33190160000000000.00000	30.000,00	0,02
11.006.0020.0606.0045.2079.33190940000000000.00000	5.000,00	0,00
11.006.0020.0606.0045.2079.33390140000000000.00505	2.000,00	0,00
11.006.0020.0606.0045.2079.33390300000000000.00000	100,00	0,00
11.006.0020.0606.0045.2079.33390300000000000.00505	800.000,00	0,55
11.006.0020.0606.0045.2079.33390300000000000.00965	581.100,00	0,40
11.006.0020.0606.0045.2079.33390360000000000.00505	500,00	0,00
11.006.0020.0606.0045.2079.33390390000000000.00000	100,00	0,00
11.006.0020.0606.0045.2079.33390390000000000.00505	700.000,00	0,48
11.006.0020.0606.0045.2079.33390390000000000.00965	248.600,00	0,17
Total Ação	**2.892.710,00**	**1,99**
Total Programa	**7.616.272,00**	**5,25**
Programa	0046 - SISTEMA MUNICIPAL DE GESTÃO AMBIENTAL	
Ação	2077 - Manutenção das Atividades do Fundo Municipal de Saneamento Basico	
11.005.0018.0541.0046.2077.33190110000000000.00000	10.000,00	0,01
11.005.0018.0541.0046.2077.33190130000000000.00000	7.000,00	0,00
11.005.0018.0541.0046.2077.33190160000000000.00000	400,00	0,00
11.005.0018.0541.0046.2077.33190940000000000.00000	500,00	0,00
11.005.0018.0541.0046.2077.33390140000000000.00000	1.000,00	0,00
11.005.0018.0541.0046.2077.33390300000000000.00505	200.000,00	0,14
11.005.0018.0541.0046.2077.33390320000000000.00505	1.500,00	0,00
11.005.0018.0541.0046.2077.33390330000000000.00505	500,00	0,00
11.005.0018.0541.0046.2077.33390360000000000.00505	500,00	0,00
11.005.0018.0541.0046.2077.33390390000000000.00505	250.000,00	0,17
11.005.0018.0541.0046.2077.34490510000000000.00505	5.000,00	0,00
11.005.0018.0541.0046.2077.34490520000000000.00505	5.000,00	0,00
11.005.0018.0541.0046.2077.34490610000000000.00000	10.000,00	0,01
Total Ação	**491.400,00**	**0,34**
Ação	2078 - Manutenção das Atividades do Fundo Municipal do Meio Ambiente	
11.005.0018.0541.0046.2078.33390140000000000.00000	1.000,00	0,00
11.005.0018.0541.0046.2078.33390300000000000.00000	66.000,00	0,05
11.005.0018.0541.0046.2078.33390320000000000.00505	1.000,00	0,00
11.005.0018.0541.0046.2078.33390330000000000.00505	500,00	0,00
11.005.0018.0541.0046.2078.33390360000000000.00505	500,00	0,00
11.005.0018.0541.0046.2078.33390390000000000.00505	55.000,00	0,04
11.005.0018.0541.0046.2078.34490510000000000.00505	5.000,00	0,00
11.005.0018.0541.0046.2078.34490520000000000.00505	1.000,00	0,00
11.005.0018.0541.0046.2078.34490610000000000.00505	10.000,00	0,01
Total Ação	**140.000,00**	**0,10**
Total Programa	**631.400,00**	**0,44**
Total Órgão	**27.982.714,00**	**19,29**
Órgão	12 - Secretaria Municipal de Desenvolvimento Econômico e Emprego	
Programa	0047 - SISTEMA MUNICIPAL DE INCENTIVO A INDUSTRIA	
Ação	1023 - Obras de Incentivos Executadas pela Industria e Comercio	
12.001.0022.0661.0047.1023.34490510000000000.00505	1.000,00	0,00
12.001.0022.0661.0047.1023.34490520000000000.00505	1.000,00	0,00
Total Ação	**2.000,00**	**0,00**
Ação	2080 - Manutenção das Atividades da Industria	
12.001.0022.0661.0047.2080.33190110000000000.00000	260.360,00	0,18
12.001.0022.0661.0047.2080.33190130000000000.00000	57.080,00	0,04
12.001.0022.0661.0047.2080.33190160000000000.00000	100,00	0,00
12.001.0022.0661.0047.2080.33190940000000000.00000	3.000,00	0,00
12.001.0022.0661.0047.2080.33390140000000000.00505	5.000,00	0,00
12.001.0022.0661.0047.2080.33390300000000000.00000	100,00	0,00
12.001.0022.0661.0047.2080.33390300000000000.00505	20.000,00	0,01

Dotação		%
Órgão	12 - Secretaria Municipal de Desenvolvimento Econômico e Emprego	
Programa	0047 - SISTEMA MUNICIPAL DE INCENTIVO A INDUSTRIA	
Ação	2080 - Manutenção das Atividades da Industria	
12.001.0022.0661.0047.2080.33390360000000000.00000	100,00	0,00
12.001.0022.0661.0047.2080.33390360000000000.00505	150.000,00	0,10
12.001.0022.0661.0047.2080.33390390000000000.00000	100,00	0,00
12.001.0022.0661.0047.2080.33390390000000000.00505	70.000,00	0,05
Total Ação	**568.840,00**	**0,39**
Total Programa	**567.840,00**	**0,39**
Programa	0048 - SISTEMA MUNICIPAL DE INCENTIVO AO COMERCIO	
Ação	2081 - Manutenção das Atividades do Comercio	
12.001.0023.0691.0048.2081.33190110000000000.00000	50.450,00	0,03
12.001.0023.0691.0048.2081.33190130000000000.00000	11.060,00	0,01
12.001.0023.0691.0048.2081.33190160000000000.00000	100,00	0,00
12.001.0023.0691.0048.2081.33190940000000000.00000	3.000,00	0,00
12.001.0023.0691.0048.2081.33390140000000000.00505	2.000,00	0,00
12.001.0023.0691.0048.2081.33390300000000000.00000	100,00	0,00
12.001.0023.0691.0048.2081.33390300000000000.00505	10.000,00	0,01
12.001.0023.0691.0048.2081.33390310000000000.00505	20.000,00	0,01
12.001.0023.0691.0048.2081.33390360000000000.00505	500,00	0,00
12.001.0023.0691.0048.2081.33390390000000000.00000	100,00	0,00
12.001.0023.0691.0048.2081.33390390000000000.00505	20.000,00	0,01
Total Ação	**117.310,00**	**0,08**
Total Programa	**117.310,00**	**0,08**
Programa	0049 - SISTEMA MUNICIPAL DE PROTEÇÃO E BENEFICIO AO TRABALHADOR	
Ação	2082 - Manutenção das Atividades Especial do Trabalho (SINE)	
12.002.0011.0331.0049.2082.33190110000000000.00000	250.550,00	0,17
12.002.0011.0331.0049.2082.33190130000000000.00000	69.780,00	0,05
12.002.0011.0331.0049.2082.33190160000000000.00000	500,00	0,00
12.002.0011.0331.0049.2082.33190940000000000.00000	3.000,00	0,00
12.002.0011.0331.0049.2082.33390140000000000.00000	7.000,00	0,00
12.002.0011.0331.0049.2082.33390300000000000.00000	100,00	0,00
12.002.0011.0331.0049.2082.33390300000000000.00505	20.000,00	0,01
12.002.0011.0331.0049.2082.33390320000000000.00505	500,00	0,00
12.002.0011.0331.0049.2082.33390330000000000.00505	1.000,00	0,00
12.002.0011.0331.0049.2082.33390360000000000.00505	1.000,00	0,00
12.002.0011.0331.0049.2082.33390390000000000.00000	100,00	0,00
12.002.0011.0331.0049.2082.33390390000000000.00505	25.000,00	0,02
12.002.0011.0331.0049.2082.34490520000000000.00505	2.000,00	0,00
Total Ação	**380.530,00**	**0,26**
Total Programa	**380.530,00**	**0,26**
Programa	0050 - SISTEMA MUNICIPAL DE CAPACITAÇÃO AO TRABALHADOR	
Ação	2083 - Manutenção das Atividades da Escola Técnica e Profissionalizante	
12.003.0011.0333.0050.2083.33190110000000000.00000	110.540,00	0,08
12.003.0011.0333.0050.2083.33190130000000000.00000	24.240,00	0,02
12.003.0011.0333.0050.2083.33190160000000000.00000	500,00	0,00
12.003.0011.0333.0050.2083.33190940000000000.00000	10.000,00	0,01
12.003.0011.0333.0050.2083.33390140000000000.00000	3.000,00	0,00
12.003.0011.0333.0050.2083.33390300000000000.00000	100,00	0,00
12.003.0011.0333.0050.2083.33390300000000000.00505	20.000,00	0,01
12.003.0011.0333.0050.2083.33390360000000000.00505	500,00	0,00
12.003.0011.0333.0050.2083.33390390000000000.00505	100,00	0,00
12.003.0011.0333.0050.2083.33390390000000000.00505	200.000,00	0,14
12.003.0011.0333.0050.2083.34490510000000000.00505	5.000,00	0,00
12.003.0011.0333.0050.2083.34490520000000000.00505	5.000,00	0,00
Total Ação	**378.980,00**	**0,26**
Total Programa	**378.980,00**	**0,26**

Dotação		%
Órgão	12 - Secretaria Municipal de Desenvolvimento Econômico e Emprego	
Programa	0051 - SISTEMA MUNICIPAL DE FOMENTO DE PESCA E AQUICULTURA	
Ação	2084 - Manutenção das Atividades da Aquicultura e Pesca	
12.004.0020.0606.0051.2084.33190110000000000.00000	84.315,00	0,06
12.004.0020.0606.0051.2084.33190130000000000.00000	18.490,00	0,01
12.004.0020.0606.0051.2084.33190160000000000.00000	500,00	0,00
12.004.0020.0606.0051.2084.33190940000000000.00000	3.000,00	0,00
12.004.0020.0606.0051.2084.33390140000000000.00505	1.000,00	0,00
12.004.0020.0606.0051.2084.33390300000000000.00000	100,00	0,00
12.004.0020.0606.0051.2084.33390300000000000.00505	30.000,00	0,02
12.004.0020.0606.0051.2084.33390320000000000.00000	100,00	0,00
12.004.0020.0606.0051.2084.33390320000000000.00505	35.000,00	0,02
12.004.0020.0606.0051.2084.33390350000000000.00505	1.000,00	0,00
12.004.0020.0606.0051.2084.33390360000000000.00505	500,00	0,00
12.004.0020.0606.0051.2084.33390390000000000.00000	100,00	0,00
12.004.0020.0606.0051.2084.33390390000000000.00505	150.000,00	0,10
12.004.0020.0606.0051.2084.34490510000000000.00501	30.000,00	0,02
12.004.0020.0606.0051.2084.34490510000000000.00505	5.000,00	0,00
12.004.0020.0606.0051.2084.34490520000000000.00505	5.000,00	0,00
Total Ação	**364.105,00**	**0,25**
Total Programa	**364.105,00**	**0,25**
Total Órgão	**1.808.765,00**	**1,25**
Órgão	13 - Secretaria Municipal de Turismo, Esporte e Cultura	
Programa	0052 - SISTEMA MUNICIPAL DE APOIO AO ESPORTE E LAZER	
Ação	1024 - Ampliação e Reforma das Praças Desportivas	
13.001.0027.0812.0052.1024.34490510000000000.00000	50.000,00	0,03
13.001.0027.0812.0052.1024.34490510000000000.00505	40.000,00	0,03
13.001.0027.0812.0052.1024.34490520000000000.00505	10.000,00	0,01
Total Ação	**100.000,00**	**0,07**
Ação	2085 - Manutenção das Atividades das Praças Desportivas	
13.001.0027.0812.0052.2085.33390300000000000.00000	100,00	0,00
13.001.0027.0812.0052.2085.33390300000000000.00505	100.000,00	0,07
13.001.0027.0812.0052.2085.33390390000000000.00000	100,00	0,00
13.001.0027.0812.0052.2085.33390390000000000.00505	200.000,00	0,14
13.001.0027.0812.0052.2085.33390390000000000.10805	114.600,00	0,08
Total Ação	**414.800,00**	**0,29**
Ação	2086 - Manutenção das Atividades do Depto de Esporte e Lazer	
13.001.0027.0812.0052.2086.33190110000000000.00000	330.080,00	0,23
13.001.0027.0812.0052.2086.33190130000000000.00000	80.590,00	0,06
13.001.0027.0812.0052.2086.33190160000000000.00000	30.000,00	0,02
13.001.0027.0812.0052.2086.33190940000000000.00000	3.000,00	0,00
13.001.0027.0812.0052.2086.33390140000000000.00505	5.000,00	0,00
13.001.0027.0812.0052.2086.33390300000000000.00000	100,00	0,00
13.001.0027.0812.0052.2086.33390300000000000.00505	130.000,00	0,09
13.001.0027.0812.0052.2086.33390310000000000.00505	30.000,00	0,02
13.001.0027.0812.0052.2086.33390320000000000.00505	40.000,00	0,03
13.001.0027.0812.0052.2086.33390330000000000.00000	100,00	0,00
13.001.0027.0812.0052.2086.33390330000000000.00505	150.000,00	0,10
13.001.0027.0812.0052.2086.33390360000000000.00505	1.500,00	0,00
13.001.0027.0812.0052.2086.33390390000000000.00000	100,00	0,00
13.001.0027.0812.0052.2086.33390390000000000.00505	500.000,00	0,34
13.001.0027.0812.0052.2086.34490520000000000.00505	10.000,00	0,01
Total Ação	**1.310.470,00**	**0,90**
Total Programa	**1.825.270,00**	**1,26**
Programa	0053 - SISTEMA MUNICIPAL DE INCENTIVO AO TURISMO, ESPORTE E CULTURA	
Ação	1025 - Construções Executadas pela Secretaria Municipal de Turismo, Esporte e Cultura	
13.002.0023.0695.0053.1025.33390930000000000.00964	1.000,00	0,00
13.002.0023.0695.0053.1025.33390930000000000.00990	1.000,00	0,00

Dotação		%
Órgão	13 - Secretaria Municipal de Turismo, Esporte e Cultura	
Programa	0053 - SISTEMA MUNICIPAL DE INCENTIVO AO TURISMO, ESPORTE E CULTURA	
Ação	1025 - Construções Executadas pela Secretaria Municipal de Turismo, Esporte e Cultura	
13.002.0023.0695.0053.1025.34490510000000000.00000	50.000,00	0,03
13.002.0023.0695.0053.1025.34490510000000000.00505	1.310.000,00	0,90
13.002.0023.0695.0053.1025.34490510000000000.00964	487.500,00	0,34
13.002.0023.0695.0053.1025.34490510000000000.00990	2.570.260,00	1,77
13.002.0023.0695.0053.1025.34490520000000000.00505	10.000,00	0,01
Total Ação	**4.429.760,00**	**3,05**
Total Programa	**4.429.760,00**	**3,05**
Programa	0054 - SISTEMA MUNICIPAL DE INCENTIVO AO TURISMO	
Ação	2087 - Manutenção das Atividades do Depto de Atividades Turísticas	
13.002.0023.0695.0054.2087.33190110000000000.00000	353.820,00	0,24
13.002.0023.0695.0054.2087.33190130000000000.00000	77.560,00	0,05
13.002.0023.0695.0054.2087.33190160000000000.00000	1.500,00	0,00
13.002.0023.0695.0054.2087.33190940000000000.00000	3.000,00	0,00
13.002.0023.0695.0054.2087.33390140000000000.00505	6.000,00	0,00
13.002.0023.0695.0054.2087.33390300000000000.00000	100,00	0,00
13.002.0023.0695.0054.2087.33390300000000000.00505	330.000,00	0,23
13.002.0023.0695.0054.2087.33390310000000000.00000	100,00	0,00
13.002.0023.0695.0054.2087.33390310000000000.00505	10.000,00	0,01
13.002.0023.0695.0054.2087.33390320000000000.00505	10.000,00	0,01
13.002.0023.0695.0054.2087.33390330000000000.00505	20.000,00	0,01
13.002.0023.0695.0054.2087.33390360000000000.00505	1.000,00	0,00
13.002.0023.0695.0054.2087.33390390000000000.00505	300.000,00	0,21
13.002.0023.0695.0054.2087.33390390000000000.00505	1.100.000,00	0,76
Total Ação	**2.213.080,00**	**1,53**
Total Programa	**2.213.080,00**	**1,53**
Programa	0055 - SISTEMA MUNICIPAL DE PRESERVAÇÃO AO PATRIMÔNIO PUBLICO	
Ação	2088 - Manutenção das Atividades de Tombamento e Restauração do Patrimônio Publico	
13.003.0013.0391.0055.2088.33390300000000000.00000	100,00	0,00
13.003.0013.0391.0055.2088.33390300000000000.00505	50.000,00	0,03
13.003.0013.0391.0055.2088.33390360000000000.00505	500,00	0,00
13.003.0013.0391.0055.2088.33390390000000000.00000	100,00	0,00
13.003.0013.0391.0055.2088.33390390000000000.00505	150.000,00	0,10
13.003.0013.0391.0055.2088.34490510000000000.00505	5.000,00	0,00
Total Ação	**205.700,00**	**0,14**

Publicações legais

leis@ilustrado.com.br

413210011040200000	Rend. Aplic. Financ. 25% Demais Impostos - Fonte 104	15.450,00
416100111030000000	Tarifa aeroportuária	5.150,00
416100111040000000	Serv. Locação de Equip. em Geral	2.575,00
416100111050000000	Serviços administrativos e comerciais gerais	77.250,00
416100112030000000	Tarifa aeroportuária	50,00
416100112040000000	Serv. Locação de Equip. em Geral	258,00
416100113030000000	Tarifa aeroportuária	15,00
416100113040000000	Serv. Locação de Equip. em Geral	250,00
416100114030000000	Tarifa aeroportuária	5,00
416100114040000000	Serv. Locação de Equip. em Geral	250,00
417180131000000000	Cota-parte do fundo de participação do municípios 1% cota entregue no mês d	61.800,00
417180141000000000	Cota-parte do fundo de participação dos municípios - 1% cota entregue no mês d	72.100,00
419100911000000000	Multas e juros previstos em contratos - principal	3.860,00
911180111030000000	Imposto sobre a propriedade predial e territorial urbana - principal - Descontos C	(77.250,00)
	Subtotal Origem	**4.456.960,00**

Destino(Ação)		Valor
1009	Construções, reformas, Ampliação e Adequação de Bens e Aquisição de Ativo In	200.000,00
1009	Construções, reformas, Ampliação e Adequação de Bens e Aquisição de Ativo In	5.000,00
1010	Ampliação, Reforma e Aquisição de Eqptos p/ Educação Infantil	237.906,00
1010	Ampliação, Reforma e Aquisição de Eqptos p/ Educação Infantil	5.000,00
2035	Manutenção das Atividades do Ensino Fundamental - FUNDEB 40%	703.758,00
2035	Manutenção das Atividades do Ensino Fundamental - FUNDEB 40%	201.880,00
2036	Manutenção das Atividades do Ensino Fundamental - Outros Recursos	252.865,00
2036	Manutenção das Atividades do Ensino Fundamental - Outros Recursos	54.590,00
2036	Manutenção das Atividades do Ensino Fundamental - Outros Recursos	500,00
2036	Manutenção das Atividades do Ensino Fundamental - Outros Recursos	20.000,00
2036	Manutenção das Atividades do Ensino Fundamental - Outros Recursos	100.000,00
2036	Manutenção das Atividades do Ensino Fundamental - Outros Recursos	520.000,00
2036	Manutenção das Atividades do Ensino Fundamental - Outros Recursos	280.900,00
2036	Manutenção das Atividades do Ensino Fundamental - Outros Recursos	20.000,00
2040	Manutenção das Atividades da Educação Infantil - Outros Recursos	4.000,00
2040	Manutenção das Atividades da Educação Infantil - Outros Recursos	80.000,00
2040	Manutenção das Atividades da Educação Infantil - Outros Recursos	480.000,00
2040	Manutenção das Atividades da Educação Infantil - Outros Recursos	150.000,00
2040	Manutenção das Atividades da Educação Infantil - Outros Recursos	2.000,00
2043	Manutenção das Atividades das Ações de Alfabetização de Jovens e Adulto - EJ	1.000,00
2043	Manutenção das Atividades das Ações de Alfabetização de Jovens e Adulto - EJ	5.000,00
2043	Manutenção das Atividades das Ações de Alfabetização de Jovens e Adulto - EJ	500,00
2043	Manutenção das Atividades das Ações de Alfabetização de Jovens e Adulto - EJ	1.000,00
2044	Manutenção das Atividades da Educação Especial	204.660,00
2044	Manutenção das Atividades da Educação Especial	44.856,00
2044	Manutenção das Atividades da Educação Especial	1.000,00
2044	Manutenção das Atividades da Educação Especial	500,00
2044	Manutenção das Atividades da Educação Especial	7.000,00
2044	Manutenção das Atividades da Educação Especial	15.000,00
2044	Manutenção das Atividades da Educação Especial	500,00
2044	Manutenção das Atividades da Educação Especial	15.000,00
2044	Manutenção das Atividades da Educação Especial	50.000,00
2047	Manutenção das Atividades do Transporte Escolar	150.545,00
2047	Manutenção das Atividades do Transporte Escolar	492.000,00
2047	Manutenção das Atividades do Transporte Escolar	150.000,00
	Subtotal Destino	**4.456.960,00**

00105 - Alienação de Bens da Educação

Origem (Receita)		Valor
413210011040700000	Rend. Aplic. Financ. Alienação de Ativos - Fonte 105	200,00
	Subtotal Origem	**200,00**
Destino(Ação)		**Valor**
1009	Construções, reformas, Ampliação e Adequação de Bens e Aquisição de Ativo In	200,00
	Subtotal Destino	**200,00**

00107 - Salario Educação

Origem (Receita)		Valor
413210011040300000	Rend. Aplic. Financ. Salario Educação - Fonte 107	7.210,00
417180511000000000	Transferências do salário-educação - principal	1.408.830,00
	Subtotal Origem	**1.416.040,00**
Destino(Ação)		**Valor**
2036	Manutenção das Atividades do Ensino Fundamental - Outros Recursos	70.000,00
2036	Manutenção das Atividades do Ensino Fundamental - Outros Recursos	1.000,00
2036	Manutenção das Atividades do Ensino Fundamental - Outros Recursos	141.240,00
2040	Manutenção das Atividades da Educação Infantil - Outros Recursos	10.000,00
2040	Manutenção das Atividades da Educação Infantil - Outros Recursos	50.000,00
2044	Manutenção das Atividades da Educação Especial	30.000,00
2044	Manutenção das Atividades da Educação Especial	1.000,00
2045	Manutenção das Atividades da Alimentação Escolar - Ensino Fundamental	75.000,00
2045	Manutenção das Atividades da Alimentação Escolar - Ensino Fundamental	340.000,00
2045	Manutenção das Atividades da Alimentação Escolar - Ensino Fundamental	500,00
2045	Manutenção das Atividades da Alimentação Escolar - Ensino Fundamental	10.000,00
2046	Manutenção das Atividades da Alimentação Escolar - Educação Infantil	80.000,00
2046	Manutenção das Atividades da Alimentação Escolar - Educação Infantil	346.800,00
2046	Manutenção das Atividades da Alimentação Escolar - Educação Infantil	500,00
2046	Manutenção das Atividades da Alimentação Escolar - Educação Infantil	10.000,00
2047	Manutenção das Atividades do Transporte Escolar	50.000,00
2047	Manutenção das Atividades do Transporte Escolar	200.000,00
	Subtotal Destino	**1.416.040,00**

00110 - PNAE - PROGRAMA NACIONAL ALIMENTAÇÃO ESCOLAR

Origem (Receita)		Valor
413210011040400000	Rend. Aplic. Financ. PNAE - Fonte 110	2.060,00
417180531000000000	Transferências diretas do fnde referentes ao programa nacional de alimentação e	390.000,00
	Subtotal Origem	**392.060,00**
Destino(Ação)		**Valor**
2045	Manutenção das Atividades da Alimentação Escolar - Ensino Fundamental	223.060,00
2046	Manutenção das Atividades da Alimentação Escolar - Educação Infantil	169.000,00
	Subtotal Destino	**392.060,00**

00118 - REPASSE FNDE TRANSPORTE ESCOLAR

Origem (Receita)		Valor
413210011040500000	Rend. Aplic. Financ. PNATE - Fonte 118	515,00
417180541000000000	Transferências diretas do fnde referentes ao programa nacional de apoio ao trans	125.000,00
	Subtotal Origem	**125.515,00**
Destino(Ação)		**Valor**
2047	Manutenção das Atividades do Transporte Escolar	37.000,00
2047	Manutenção das Atividades do Transporte Escolar	37.000,00
2047	Manutenção das Atividades do Transporte Escolar	51.515,00
	Subtotal Destino	**125.515,00**

00132 - REPASSE PETE - TRANSPORTE ESCOLAR

Origem (Receita)		Valor
413210011040600000	Rend. Aplic. Financ. PETE - Fonte 132	1.500,00
417281021010000000	Convênios Transporte Escolar - Estadual	243.500,00
	Subtotal Origem	**245.000,00**
Destino(Ação)		**Valor**
2047	Manutenção das Atividades do Transporte Escolar	64.245,00
2047	Manutenção das Atividades do Transporte Escolar	130.755,00
2047	Manutenção das Atividades do Transporte Escolar	50.000,00
	Subtotal Destino	**245.000,00**

00133 - REPASSE PROGRAMA DINHEIRO DIRETO DA ESCOLA - PDDE

Origem (Receita)		Valor
413210011040800000	Rend. Aplic. Financ. PDDE - Fonte 133	100,00
417180521000000000	Transferências diretas do fnde referentes ao programa dinheiro direto na escola	4.400,00
	Subtotal Origem	**4.500,00**
Destino(Ação)		**Valor**
2040	Manutenção das Atividades da Educação Infantil - Outros Recursos	4.500,00
	Subtotal Destino	**4.500,00**

00141 - CONV. FNDE - CRECHE PROINFANCIA - V.ALTA

Origem (Receita)		Valor
413210011010310600	Rendimento da Aplic. Financ. FNDE Termo Comp. PAC II 7595/2013 Super Creci	1.000,00
	Subtotal Origem	**1.000,00**
Destino(Ação)		**Valor**
1010	Ampliação, Reforma e Aquisição de Eqptos p/ Educação Infantil	1.000,00
	Subtotal Destino	**1.000,00**

00148 - Termo de Compromisso PAR nº 202001926-4 - Aquis. de Ônibus Urbano Acessivel - FNDE

Origem (Receita)		Valor
424180511020000000	FNDE - Termo de Compromisso PAR nº 202001926-4 - Aquis. de Ônibus Urbanc	274.050,00
	Subtotal Origem	**274.050,00**
Destino(Ação)		**Valor**
1011	Aquisição Bens Imobilizado p/ Transporte Escolar	274.050,00
	Subtotal Destino	**274.050,00**

00303 - 18% - Saúde - Receitas Vinculadas (EC 29/00) - Exercício Corrente

Origem (Receita)		Valor
411130311010000000	Imposto sobre a renda - retido na fonte - trabalho - poder executivo	451.659,00
411130311020000000	Imposto sobre a renda - retido na fonte - trabalho - poder legislativo	30.900,00
411130312010000000	Imposto sobre a renda - retido na fonte - trabalho - multas e juros - poder executi	4.630,00
411130312020000000	Imposto sobre a renda - retido na fonte - trabalho - multas e juros - poder legislati	310,00
411130341010100000	Imposto sobre a Renda - Retido na Fonte - Outros Rendimentos - Poder Executiv	2.300,00
411130341020100000	Imposto sobre a Renda - Retido na Fonte - Outros Rendimentos	2.300,00
411130342010100000	Imposto sobre a Renda - Retido na Fonte - Outros Rendimentos - Poder Executiv	610,00
411130342020100000	Imposto sobre a Renda - Retido na Fonte - Outros Rendimentos	770,00
411180111000000000	Imposto sobre a propriedade predial e territorial urbana - principal	842.000,00
411180112000000000	Imposto sobre a propriedade predial e territorial urbana - multas e juros	4.100,00
411180113000000000	Imposto sobre a propriedade predial e territorial urbana - divida ativa	195.000,00
411180114000000000	Imposto sobre a propriedade predial e territorial urbana - divida ativa - multas e j	115.870,00
411180115000000000	Imposto sobre a propriedade predial e territorial urbana - multas	3.000,00
411180116000000000	Imposto sobre a propriedade predial e territorial urbana - juros de mora	3.000,00
411180117000000000	Imposto sobre a propriedade predial e territorial urbana - divida ativa - multas	3.000,00
411180118000000000	Imposto sobre a propriedade predial e territorial urbana - divida ativa - juros de m	3.000,00
411180141000000000	Imposto sobre transmissão "inter vivos" de bens imóveis e de direitos reais sobre	210.000,00
411180142000000000	Imposto sobre transmissão "inter vivos" de bens imóveis e de direitos reais sobre	1.540,00
411180143000000000	Imposto sobre transmissão "inter vivos" de bens imóveis e de direitos reais sobre	1.230,00
411180144000000000	Imposto sobre transmissão "inter vivos" de bens imóveis e de direitos reais sobre	460,00
411180145000000000	Imposto sobre transmissão "inter vivos" de bens imóveis e de direitos reais sobre	1.540,00
411180146000000000	Imposto sobre transmissão "inter vivos" de bens imóveis e de direitos reais sobre	1.230,00
411180147000000000	Imposto sobre transmissão "inter vivos" de bens imóveis e de direitos reais sobre	460,00
411180148000000000	Imposto sobre transmissão "inter vivos" de bens imóveis e de direitos reais sobre	460,00
411180231000000000	Imposto sobre serviços de qualquer natureza - principal	648.900,00
411180232000000000	Imposto sobre serviços de qualquer natureza - multas e juros	1.460,00
411180233000000000	Imposto sobre serviços de qualquer natureza - divida ativa	7.720,00
411180234000000000	Imposto sobre serviços de qualquer natureza - divida ativa - multas e juros	3.860,00
411180235000000000	Imposto sobre serviços de qualquer natureza - multas	1.460,00
411180236000000000	Imposto sobre serviços de qualquer natureza - juros de mora	3.860,00
411180237000000000	Imposto sobre serviços de qualquer natureza - divida ativa - multas	3.860,00
411180238000000000	Imposto sobre serviços de qualquer natureza - divida ativa - juros de mora	3.860,00
413100111010100000	Aluguel da estação rodoviária	13.900,00
413100111010200000	Aluguel de centros esportivos	1.540,00
413100111990100000	Aluguel do Centro Nautico Marinas	1.540,00
413100111990200000	Termo de Permissão de Taxi	300,00
413100111990300000	Locação do Cinema	300,00
413100111990600000	Aluguel de outros espaços e equipamentos públicos	3.860,00
413100112010100000	Aluguel da estação rodoviária	460,00
413100112010200000	Aluguel de centros esportivos	75,00
413100112990100000	Aluguel do Centro Nautico Marinas	150,00
413100112990200000	Termo de permissão de Taxi	45,00
413100112990300000	Locação do Cinema	15,00
413100113010100000	Aluguel da estação rodoviária	45,00
413100113010200000	Aluguel de centros esportivos	45,00
413100113990100000	Aluguel do Centro Nautico Marinas	45,00
413100113990200000	Termo de Permissão de Taxi	45,00
413100113990300000	Locação do Cinema	45,00
413100114010100000	Aluguel da estação rodoviária	15,00
413100114010200000	Aluguel de centros esportivos	15,00
413100114990100000	Aluguel do Centro Nautico Marinas	15,00
413100114990200000	Termo de permissão de Taxi	15,00
413100114990300000	Locação do Cinema	15,00
413100115010100000	Aluguel da estação rodoviária	30,00
413100116010100000	Aluguel da estação rodoviária	30,00
413100117010100000	Aluguel da estação rodoviária	30,00
413100118010100000	Aluguel da estação rodoviária	30,00

413210011020100000	Rend. Aplic. Financ. 15% - Fonte 303	12.360,00
416100111030000000	Tarifa aeroportuária	3.000,00
416100111040000000	Serv. Locação de Equip. em Geral	1.500,00
416100111050000000	Serviços administrativos e comerciais gerais	46.350,00
416100112030000000	Tarifa aeroportuária	30,00
416100112040000000	Serv. Locação de Equip. em Geral	150,00
416100113030000000	Tarifa aeroportuária	7,00
416100113040000000	Serv. Locação de Equip. em Geral	150,00
416100114030000000	Tarifa aeroportuária	3,00
416100114040000000	Serv. Locação de Equip. em Geral	155,00
417180121000000000	Cota-parte do fundo de participação dos municípios - cota mensal - principal	4.248.750,00
417180151000000000	Cota-parte do imposto sobre a propriedade territorial rural - principal	92.700,00
417180611000000000	Transferência financeira do ICMS desoneração i.c. nº 87/96 - principal	15.140,00
417280111000000000	Cota-parte do ICMS - principal	2.703.750,00
417280121000000000	Cota-parte do IPVA - principal	721.510,00
417280131000000000	Cota-parte do IPI - municípios - principal	46.350,00
419100911000000000	Multas e juros previstos em contratos - principal	2.310,00
419229911990200000	Restituição Fonte 303	7.210,00
419229912990200000	Restituição Fonte 303	1.000,00
419229913990200000	Restituição Fonte 303	100,00
419229914990200000	Restituição Fonte 303	100,00
911180111030000000	Imposto sobre a propriedade predial e territorial urbana - principal - Descontos C	(46.350,00)
917180151000000000	Cota-parte do imposto sobre a propriedade territorial rural - principal	(15.450,00)
917180611000000000	Transferência financeira do ICMS desoneração i.c. nº 87/96 - principal	(3.520,00)
	Subtotal Origem	**10.414.259,00**

Destino(Ação)		Valor
1012	Aquisição de Bens Imobilizado pela Secretaria Municipal de Saúde	5.000,00
1012	Aquisição de Bens Imobilizado pela Secretaria Municipal de Saúde	10.000,00
1013	Construções, Reformas e Ampliações das Unidades de Saúde	5.000,00
2048	Manutenção das Atividades Administrativas de Saúde	1.000,00
2048	Manutenção das Atividades Administrativas de Saúde	1.000,00
2048	Manutenção das Atividades Administrativas de Saúde	1.000,00
2048	Manutenção das Atividades Administrativas de Saúde	1.000,00
2049	Manutenção das Atividades de Atenção Primaria	943.193,00
2049	Manutenção das Atividades de Atenção Primaria	449.152,00
2049	Manutenção das Atividades de Atenção Primaria	103.000,00
2049	Manutenção das Atividades de Atenção Primaria	5.000,00
2049	Manutenção das Atividades de Atenção Primaria	381.100,00
2049	Manutenção das Atividades de Atenção Primaria	200.000,00
2049	Manutenção das Atividades de Atenção Primaria	350.000,00
2049	Manutenção das Atividades de Atenção Primaria	451.500,00
2049	Manutenção das Atividades de Atenção Primaria	350.000,00
2049	Manutenção das Atividades de Atenção Primaria	300.000,00
2049	Manutenção das Atividades de Atenção Primaria	48.000,00
2050	Manutenção das Atividades do Programa Saúde da Familia - PSF	97.953,00
2050	Manutenção das Atividades do Programa Saúde da Familia - PSF	2.000,00
2050	Manutenção das Atividades do Programa Saúde da Familia - PSF	1.000,00
2050	Manutenção das Atividades do Programa Saúde da Familia - PSF	1.000,00
2050	Manutenção das Atividades do Programa Saúde da Familia - PSF	10.000,00
2050	Manutenção das Atividades do Programa Saúde da Familia - PSF	5.000,00
2050	Manutenção das Atividades do Programa Saúde da Familia - PSF	2.000,00
2050	Manutenção das Atividades do Programa Saúde da Familia - PSF	1.000,00
2051	Manutenção das Atividades do Centro Odontológico	529.224,00
2051	Manutenção das Atividades do Centro Odontológico	143.150,00
2051	Manutenção das Atividades do Centro Odontológico	1.500,00
2051	Manutenção das Atividades do Centro Odontológico	5.000,00
2051	Manutenção das Atividades do Centro Odontológico	3.000,00
2051	Manutenção das Atividades do Centro Odontológico	20.000,00
2051	Manutenção das Atividades do Centro Odontológico	1.000,00

00304 - Alienação de Bens da Saúde

Origem (Receita)		Valor
413210011020200000	Rend. Aplic. Financ. Alienação de Bens - Fonte 304	1.000,00
422130011030000000	Alienação de Bens Móveis Saúde.	48.700,00
422130012030000000	Alienação de Bens Móveis Saúde.	100,00
422130013030000000	Alienação de Bens Móveis Saúde.	100,00
422130014030000000	Alienação de Bens Móveis Saúde.	100,00
	Subtotal Origem	**50.000,00**
Destino(Ação)		**Valor**
1012	Aquisição de Bens Imobilizado pela Secretaria Municipal de Saúde	50.000,00
	Subtotal Destino	**50.000,00**

00352 - CONV. FUNASA EXECUÇÃO DO PROJETO RECICLA GUAÍRA- CONVENIO 795700/2013

Origem (Receita)		Valor
417289911060000000	Conv. FUNASA Projeto Recicla Guaira	33.220,00
	Subtotal Origem	**33.220,00**
Destino(Ação)		**Valor**
2059	Manutenção das Atividades da Vigilância em Saúde e Serviço de Inspeção Muni	4.620,00
2059	Manutenção das Atividades da Vigilância em Saúde e Serviço de Inspeção Muni	7.000,00
2059	Manutenção das Atividades da Vigilância em Saúde e Serviço de Inspeção Muni	1.000,00
2059	Manutenção das Atividades da Vigilância em Saúde e Serviço de Inspeção Muni	19.600,00
2059	Manutenção das Atividades da Vigilância em Saúde e Serviço de Inspeção Muni	1.000,00
	Subtotal Destino	**33.220,00**

00366 - SESA 166/2016 - Rede Parana Urgência - Microrregional do SUS

Origem (Receita)		Valor
417289911010000000	SESA 166/2016- Rede Paraná Urgência - Micro Regional SUS	1.320.000,00
	Subtotal Origem	**1.320.000,00**
Destino(Ação)		**Valor**
2056	Manutenção das Atividades da Assistência Hospitalar	1.320.000,00
	Subtotal Destino	**1.320.000,00**

00369 - Convênio Res. 784/2019 - SESA - Constr. UBS Pq. Hortencia

Origem (Receita)		Valor
424281091110000000	SESA - Convênio Res. 784/2019 - Constr. UBS Pq. Hortência	651.000,00
	Subtotal Origem	**651.000,00**
Destino(Ação)		**Valor**
1013	Construções, Reformas e Ampliações das Unidades de Saúde	1.000,00
1013	Construções, Reformas e Ampliações das Unidades de Saúde	650.000,00
	Subtotal Destino	**651.000,00**

00370 - Convênio Res. 784/2020 - SESA - Constr. UBS Vila Alta

Origem (Receita)		Valor
424281091120000000	SESA -Convênio Res. 784/2020 - Constr. UBS Vila Alta	651.000,00
	Subtotal Origem	**651.000,00**
Destino(Ação)		**Valor**
1013	Construções, Reformas e Ampliações das Unidades de Saúde	1.000,00
1013	Construções, Reformas e Ampliações das Unidades de Saúde	650.000,00
	Subtotal Destino	**651.000,00**

00371 - Res. 783/2019 - SESA - Aquis. de Veiculo.

Origem (Receita)		Valor
424281091130000000	SESA - Res. 783/2019 - Aquis. de Veiculo.	36.000,00
	Subtotal Origem	**36.000,00**
Destino(Ação)		**Valor**
1012	Aquisição de Bens Imobilizado pela Secretaria Municipal de Saúde	1.000,00
1012	Aquisição de Bens Imobilizado pela Secretaria Municipal de Saúde	35.000,00
	Subtotal Destino	**36.000,00**

00372 - Resolução 780/2019 - SESA - Aquis. de Equipamentos

Origem (Receita)		Valor
424281091140000000	SESA - Resolução 780/2019 - Aquis. de Equipamentos	66.000,00
	Subtotal Origem	**66.000,00**
Destino(Ação)		**Valor**
1012	Aquisição de Bens Imobilizado pela Secretaria Municipal de Saúde	1.000,00
1012	Aquisição de Bens Imobilizado pela Secretaria Municipal de Saúde	65.000,00
	Subtotal Destino	**66.000,00**

00494 - Bloco de Custeio das Ações e Serviços Públicos de Saúde

Origem (Receita)		Valor
413210011010201080	Rendimento da Aplic. Financ. Bloco de Custeio das Ações e Serviços Públicos de	30.900,00
413210011010211000	Rend. da Aplic. Financeira c/c 25.458-4	7.720,00
417180311020000000	Agente Comunitário de Saúde	604.710,00
417180311030000000	Piso de Atenção Basica Fixo - PAB Fixo	877.970,00
417180311040000000	Piso de Atenção Basica Variável - PAB	745.400,00
417180321020000000	FAEC - Cirurgias Eletivas	34.400,00
417180321030000000	Atenção a Saúde para procedimentos MAC	4.243.600,00
417180321050000000	SAMU - Federal	377.280,00
417180321060000000	SAMU - Estadual	385.600,00
417180331030000000	Agentes de Combate as Endemias	234.000,00
417180331040000000	Vigilância Sanitária	69.300,00
417180331050000000	Incentivo Financeiro para Vigilância Epidemiológica	33.475,00
419229911990400000	Restituição Fonte 494	2.000,00
	Subtotal Origem	**7.646.355,00**
Destino(Ação)		**Valor**
2049	Manutenção das Atividades de Atenção Primaria	327.770,00
2049	Manutenção das Atividades de Atenção Primaria	154.500,00
2049	Manutenção das Atividades de Atenção Primaria	51.500,00
2049	Manutenção das Atividades de Atenção Primaria	10.000,00
2049	Manutenção das Atividades de Atenção Primaria	200.000,00
2049	Manutenção das Atividades de Atenção Primaria	136.679,00
2049	Manutenção das Atividades de Atenção Primaria	2.600,00
2049	Manutenção das Atividades de Atenção Primaria	250.000,00
2049	Manutenção das Atividades de Atenção Primaria	60.000,00
2049	Manutenção das Atividades de Atenção Primaria	108.000,00
2049	Manutenção das Atividades de Atenção Primaria	216.000,00
2050	Manutenção das Atividades do Programa Saúde da Familia - PSF	2.000,00
2050	Manutenção das Atividades do Programa Saúde da Familia - PSF	2.000,00
2050	Manutenção das Atividades do Programa Saúde da Familia - PSF	1.000,00
2050	Manutenção das Atividades do Programa Saúde da Familia - PSF	1.500,00
2050	Manutenção das Atividades do Programa Saúde da Familia - PSF	5.000,00
2050	Manutenção das Atividades do Programa Saúde da Familia - PSF	5.000,00
2051	Manutenção das Atividades do Centro Odontológico	226.806,00
2051	Manutenção das Atividades do Centro Odontológico	46.350,00
2051	Manutenção das Atividades do Centro Odontológico	500,00
2051	Manutenção das Atividades do Centro Odontológico	20.000,00
2051	Manutenção das Atividades do Centro Odontológico	30.000,00
2053	Manutenção das Atividades do Centro de Atenção Psicossocial - CAPS	185.400,00
2053	Manutenção das Atividades do Centro de Atenção Psicossocial - CAPS	25.750,00
2053	Manutenção das Atividades do Centro de Atenção Psicossocial - CAPS	2.000,00
2053	Manutenção das Atividades do Centro de Atenção Psicossocial - CAPS	500,00
2053	Manutenção das Atividades do Centro de Atenção Psicossocial - CAPS	3.000,00
2053	Manutenção das Atividades do Centro de Atenção Psicossocial - CAPS	44.500,00
2053	Manutenção das Atividades do Centro de Atenção Psicossocial - CAPS	14.000,00
2053	Manutenção das Atividades do Centro de Atenção Psicossocial - CAPS	1.000,00
2053	Manutenção das Atividades do Centro de Atenção Psicossocial - CAPS	36.000,00
2053	Manutenção das Atividades do Centro de Atenção Psicossocial - CAPS	79.500,00
2053	Manutenção das Atividades do Centro de Atenção Psicossocial - CAPS	1.000,00
2054	Manutenção das Atividades dos Consórcios - CISCOPAR e CONSAMU	1.860.000,00
2054	Manutenção das Atividades dos Consórcios - CISCOPAR e CONSAMU	75.000,00
2055	Manutenção das Atividades da Unidade de Pronto Atendimento - UPA 24HS	1.000.000,00
2055	Manutenção das Atividades da Unidade de Pronto Atendimento - UPA 24HS	320.000,00
2055	Manutenção das Atividades da Unidade de Pronto Atendimento - UPA 24HS	66.950,00
2055	Manutenção das Atividades da Unidade de Pronto Atendimento - UPA 24HS	50.000,00
2055	Manutenção das Atividades da Unidade de Pronto Atendimento - UPA 24HS	100.000,00
2055	Manutenção das Atividades da Unidade de Pronto Atendimento - UPA 24HS	500,00
2055	Manutenção das Atividades da Unidade de Pronto Atendimento - UPA 24HS	200.000,00
2055	Manutenção das Atividades da Unidade de Pronto Atendimento - UPA 24HS	300,00
2056	Manutenção das Atividades da Assistência Hospitalar	1.010.000,00
2057	Manutenção das Atividades da Atenção Secundaria - Media e Alta Complexidade	5.000,00
2057	Manutenção das Atividades da Atenção Secundaria - Media e Alta Complexidade	500,00
2057	Manutenção das Atividades da Atenção Secundaria - Media e Alta Complexidade	500,00
2057	Manutenção das Atividades da Atenção Secundaria - Media e Alta Complexidade	500,00
2057	Manutenção das Atividades da Atenção Secundaria - Media e Alta Complexidade	400.000,00
2059	Manutenção das Atividades da Vigilância em Saúde e Serviço de Inspeção Muni	53.510,00
2059	Manutenção das Atividades da Vigilância em Saúde e Serviço de Inspeção Muni	14.420,00
2059	Manutenção das Atividades da Vigilância em Saúde e Serviço de Inspeção Muni	1.000,00
2059	Manutenção das Atividades da Vigilância em Saúde e Serviço de Inspeção Muni	35.000,00
2059	Manutenção das Atividades da Vigilância em Saúde e Serviço de Inspeção Muni	1.000,00
2059	Manutenção das Atividades da Vigilância em Saúde e Serviço de Inspeção Muni	3.000,00
2059	Manutenção das Atividades da Vigilância em Saúde e Serviço de Inspeção Muni	1.000,00
2059	Manutenção das Atividades da Vigilância em Saúde e Serviço de Inspeção Muni	45.000,00
2059	Manutenção das Atividades da Vigilância em Saúde e Serviço de Inspeção Muni	100,00
2060	Manutenção das Atividades do Serviço de Vigilância Ambiental e Controle de Zoo	30.900,00
2060	Manutenção das Atividades do Serviço de Vigilância Ambiental e Controle de Zoo	14.420,00
2060	Manutenção das Atividades do Serviço de Vigilância Ambiental e Controle de Zoo	1.000,00
2060	Manutenção das Atividades do Serviço de Vigilância Ambiental e Controle de Zoo	35.000,00
2060	Manutenção das Atividades do Serviço de Vigilância Ambiental e Controle de Zoo	1.000,00
2060	Manutenção das Atividades do Serviço de Vigilância Ambiental e Controle de Zoo	10.000,00
2061	Manutenção das Atividades do Serviço de Vigilância Epidemiológica	13.600,00
2061	Manutenção das Atividades do Serviço de Vigilância Epidemiológica	3.700,00
2061	Manutenção das Atividades do Serviço de Vigilância Epidemiológica	500,00
2061	Manutenção das Atividades do Serviço de Vigilância Epidemiológica	3.000,00
2061	Manutenção das Atividades do Serviço de Vigilância Epidemiológica	21.400,00
2061	Manutenção das Atividades do Serviço de Vigilância Epidemiológica	1.000,00
2061	Manutenção das Atividades do Serviço de Vigilância Epidemiológica	17.700,00
	Subtotal Destino	**7.646.355,00**

00501 - Alienação de Bens Ativos

Origem (Receita)		Valor
413210011019940000	Rendimentos Aplic. Leilão Terrenos	2.000,00
419909911020000000	Receita do Leilão do Municipio	5.000,00
419909912020000000	Receita do Leilão do Municipio	100,00
419909913020000000	Receita do Leilão do Municipio	100,00
419909914020000000	Receita do Leilão do Municipio	100,00
422130011010000000	Alienação de Móveis e Utensílios	257.000,00
422130011020000000	Alienação de Veículos Adquiridos com Outros Recursos Vinculados	100.000,00
422130012010000000	Alienação de Móveis e Utensílios	100,00
422130013010000000	Alienação de Móveis e Utensílios	100,00
422130014010000000	Alienação de Móveis e Utensílios	100,00
422200011000000000	Alienação de bens imóveis - principal	41.200,00
422200012000000000	Alienação de bens imóveis - multas e juros	100,00
422200013000000000	Alienação de bens imóveis - divida ativa	200,00
422200014000000000	Alienação de bens imóveis - divida ativa - multas e juros	200,00
	Subtotal Origem	**406.800,00**
Destino(Ação)		**Valor**
1003	Construções Executadas pela Habitação

Publicações legais

leis@ilustrado.com.br

MUNICÍPIO DE GUAÍRA
Planejamento e Orçamento
Receita LDO - LDO - Demonstrativo da Receita
Entidade(s): Consolidado
Grau: 13 LDO: 2021

Pág 1 / 11

Receitas	Conta	Tipo	Valor	%
Receita Orçamentária	4000000000000000000	S	155.028.659,00	106,88
Receitas correntes	4100000000000000000	S	141.780.518,00	97,75
Impostos, taxas e contribuições de melhoria	4110000000000000000	S	19.180.360,00	13,22
Impostos	4111000000000000000	S	17.031.115,00	11,74
Impostos sobre a renda e proventos de qualquer natureza	4111300000000000000	S	3.290.000,00	2,27
Imposto sobre a renda - retido na fonte	4111303000000000000	S	3.290.000,00	2,27
Imposto sobre a renda - retido na fonte - trabalho	4111303100000000000	S	3.250.010,00	2,24
Imposto sobre a renda - retido na fonte - trabalho - principal	4111303111000000000	S	3.217.060,00	2,22
Imposto sobre a renda - retido na fonte - trabalho - poder executivo	4111303111010000000	A	3.011.060,00	2,08
Imposto sobre a renda - retido na fonte - trabalho - poder legislativo	4111303111020000000	A	206.000,00	0,14
Imposto sobre a renda - retido na fonte - trabalho - multas e juros	4111303120000000000	S	32.950,00	0,02
Imposto sobre a renda - retido na fonte - trabalho - multas e juros - poder executivo	4111303120100000000	A	30.895,00	0,02
Imposto sobre a renda - retido na fonte - trabalho - multas e juros - poder legislativo	4111303120200000000	A	2.055,00	0,00
Imposto sobre a renda - retido na fonte - outros rendimentos	4111303400000000000	S	39.990,00	0,03
Imposto sobre a renda - retido na fonte - outros rendimentos - principal	4111303410000000000	S	30.860,00	0,02
Imposto sobre a renda - retido na fonte - outros rendimentos - poder executivo	4111303410100000000	S	15.430,00	0,01
Imposto sobre a Renda - Retido na Fonte - Outros Rendimentos - Poder Executivo	4111303410101000000	A	15.430,00	0,01
Imposto sobre a renda - retido na fonte - outros rendimentos - poder legislativo	4111303410200000000	S	15.430,00	0,01
Imposto sobre a Renda - Retido na Fonte - Outros Rendimentos	4111303410201000000	A	15.430,00	0,01
Imposto sobre a renda - retido na fonte - outros rendimentos - multas e juros	4111303420000000000	S	9.130,00	0,01
Imposto sobre a renda - retido na fonte - outros rendimentos - poder executivo	4111303420100000000	S	4.080,00	0,00
Imposto sobre a Renda - Retido na Fonte - Outros Rendimentos - Poder Executivo	4111303420101000000	A	4.080,00	0,00
Imposto sobre a renda - retido na fonte - outros rendimentos - poder legislativo	4111303420200000000	S	5.050,00	0,00
Imposto sobre a Renda - Retido na Fonte - Outros Rendimentos	4111303420201000000	A	5.050,00	0,00
Impostos específicos de estados/df municípios	4111800000000000000	S	13.741.115,00	9,47
Impostos sobre o patrimônio para estados/df/municípios	4111801000000000000	S	9.241.115,00	6,37
Imposto sobre a propriedade predial e territorial urbana	4111801100000000000	S	7.795.095,00	5,37
Imposto sobre a propriedade predial e territorial urbana - principal	4111801110000000000	A	5.613.475,00	3,87
Imposto sobre a propriedade predial e territorial urbana - multas e juros	4111801120000000000	A	27.290,00	0,02
Imposto sobre a propriedade predial e territorial urbana - dívida ativa	4111801130000000000	A	1.300.000,00	0,90
Imposto sobre a propriedade predial e territorial urbana - dívida ativa - multas e juros	4111801140000000000	A	772.490,00	0,53
Imposto sobre a propriedade predial e territorial urbana - multas	4111801150000000000	A	20.460,00	0,01
Imposto sobre a propriedade predial e territorial urbana - juros de mora	4111801160000000000	A	20.460,00	0,01
Imposto sobre a propriedade predial e territorial urbana - dívida ativa - multas	4111801170000000000	A	20.460,00	0,01
Imposto sobre a propriedade predial e territorial urbana - dívida ativa - juros de mora	4111801180000000000	A	20.460,00	0,01
Imposto sobre transmissão "inter vivos" de bens imóveis e de direitos reais sobre imóveis	4111801400000000000	S	1.446.020,00	1,00
Imposto sobre transmissão "inter vivos" de bens imóveis e de direitos reais sobre imóveis - principal	4111801410000000000	A	1.400.000,00	0,97
Imposto sobre transmissão "inter vivos" de bens imóveis e de direitos reais sobre imóveis - multas e juros	4111801420000000000	A	10.220,00	0,01
Imposto sobre transmissão "inter vivos" de bens imóveis e de direitos reais sobre imóveis - dívida ativa	4111801430000000000	A	8.170,00	0,01
Imposto sobre transmissão "inter vivos" de bens imóveis e de direitos reais sobre imóveis - dívida ativa - multas e juros	4111801440000000000	A	3.080,00	0,00
Imposto sobre transmissão "inter vivos" de bens imóveis e de direitos reais sobre imóveis - multas	4111801450000000000	A	10.220,00	0,01
Imposto sobre transmissão "inter vivos" de bens imóveis e de direitos reais sobre imóveis - juros de mora	4111801460000000000	A	8.170,00	0,01
Imposto sobre transmissão "inter vivos" de bens imóveis e de direitos reais sobre imóveis - dívida ativa - multas	4111801470000000000	A	3.080,00	0,00
Imposto sobre transmissão "inter vivos" de bens imóveis e de direitos reais sobre imóveis - dívida ativa - juros de mora	4111801480000000000	A	3.080,00	0,00
Impostos sobre a produção, circulação de mercadorias e serviços	4111802000000000000	S	4.500.000,00	3,10
Imposto sobre serviços de qualquer natureza	4111802300000000000	S	4.500.000,00	3,10
Imposto sobre serviços de qualquer natureza - principal	4111802310000000000	A	4.326.005,00	2,98
Imposto sobre serviços de qualquer natureza - multas e juros	4111802320000000000	A	9.770,00	0,01

Receitas	Conta	Tipo	Valor	%
Imposto sobre serviços de qualquer natureza - dívida ativa	4111802330000000000	A	51.495,00	0,04
Imposto sobre serviços de qualquer natureza - dívida ativa - multas e juros	4111802340000000000	A	25.740,00	0,02
Imposto sobre serviços de qualquer natureza - multas	4111802350000000000	A	9.770,00	0,01
Imposto sobre serviços de qualquer natureza - juros de mora	4111802360000000000	A	25.740,00	0,02
Imposto sobre serviços de qualquer natureza - dívida ativa - multas	4111802370000000000	A	25.740,00	0,02
Imposto sobre serviços de qualquer natureza - dívida ativa - juros de mora	4111802380000000000	A	25.740,00	0,02
Taxas	4112000000000000000	S	2.149.245,00	1,48
Taxas pelo exercício do poder de polícia	4112100000000000000	S	1.974.745,00	1,36
Taxas de inspeção, controle e fiscalização	4112101000000000000	S	1.974.745,00	1,36
Taxas de inspeção, controle e fiscalização	4112101100000000000	S	1.974.745,00	1,36
Taxas de inspeção, controle e fiscalização - principal	4112101110000000000	S	1.719.645,00	1,19
Taxa de Fiscalização	4112101110100000000	A	1.650.000,00	1,14
Taxa de Licença de execução de obras	4112101110200000000	A	30.000,00	0,02
Taxa de utilização de área de domínio publico	4112101110300000000	A	2.000,00	0,00
Outras Taxas pelo exercício do poder de policia	4112101111900000000	S	37.645,00	0,03
Taxa de Comercio Eventual	4112101111901000000	A	5.000,00	0,00
Taxa de Expediente	4112101111902000000	A	2.500,00	0,00
Taxa de Demarcação	4112101111903000000	A	500,00	0,00
Taxa de Emissão de Certidão	4112101111904000000	A	22.145,00	0,02
Taxa de Alvará de Publicidade	4112101111905000000	A	1.000,00	0,00
Taxa de Licença de Funcionamento de Estabelecimento	4112101111908000000	A	3.500,00	0,00
Taxa de Licencia de Funcionamento em Horário Especial	4112101111909000000	A	500,00	0,00
Taxa de Aprovação de Projetos em Construção	4112101111910000000	A	1.000,00	0,00
Taxa de Inscrição	4112101111912000000	A	1.000,00	0,00
Taxa de Publicidade Comercial	4112101111913000000	A	500,00	0,00
Taxas de inspeção, controle e fiscalização - multas e juros	4112101112000000000	S	19.000,00	0,01
Taxa de Fiscalização	4112101112010000000	A	15.000,00	0,01
Taxa de Licença de execução de obras	4112101112020000000	A	500,00	0,00
Taxa de utilização de área de domínio publico	4112101112030000000	A	500,00	0,00
Outras Taxas pelo exercício do poder de policia	4112101112990000000	S	3.000,00	0,00
Taxa de Comercio Eventual	4112101112990100000	A	500,00	0,00
Taxa de Expediente	4112101112990200000	A	500,00	0,00
Taxa de Demarcação	4112101112990300000	A	500,00	0,00
Taxa de Emissão de Certidão	4112101112990400000	A	500,00	0,00
Taxa de Alvará de publicidade	4112101112990500000	A	500,00	0,00
Taxa de Alvará Parc. de Solo	4112101112990600000	A	500,00	0,00
Taxas de inspeção, controle e fiscalização - dívida ativa	4112101113000000000	S	152.400,00	0,11
Taxa de Fiscalização	4112101113010000000	A	150.000,00	0,10
Taxa de licença de execução de obras	4112101113020000000	A	300,00	0,00
Taxa de utilização de área de domínio publico	4112101113030000000	A	300,00	0,00
Outras Taxas pelo exercício do poder de policia	4112101113990000000	S	1.800,00	0,00
Taxa de Comercio Eventual	4112101113991000000	A	300,00	0,00
Taxa de Expediente	4112101113992000000	A	300,00	0,00
Taxa de Demarcação	4112101113993000000	A	300,00	0,00
Taxa de emissão de certidão	4112101113994000000	A	300,00	0,00
Taxa de Alvará de publicidade	4112101113995000000	A	300,00	0,00
Taxa de Alvará Parc. de Solo	4112101113996000000	A	300,00	0,00
Taxas de inspeção, controle e fiscalização - dívida ativa - multas e juros	4112101114000000000	S	75.700,00	0,05
Taxa de Fiscalização	4112101114010000000	A	72.000,00	0,05
Taxa de licença de execução de obras	4112101114020000000	A	3.000,00	0,00
Taxa de utilização de área de domínio publico	4112101114030000000	A	100,00	0,00
Outras Taxas pelo exercício do poder de policia	4112101114990000000	S	600,00	0,00
Taxa de comercio eventual	4112101114991000000	A	100,00	0,00
Taxa de Expediente	4112101114992000000	A	100,00	0,00
Taxa de demarcação	4112101114993000000	A	100,00	0,00
Taxa de emissão de certidão	4112101114994000000	A	100,00	0,00
Taxa de Alvará de Publicidade	4112101114995000000	A	100,00	0,00
Taxa de Alvará Parc. de Solo	4112101114996000000	A	100,00	0,00
Taxas de inspeção, controle e fiscalização - multas	4112101115000000000	S	2.000,00	0,00
Taxa de Fiscalização	4112101115010000000	A	2.000,00	0,00

Receitas	Conta	Tipo	Valor	%
Taxas de inspeção, controle e fiscalização - juros de mora	4112101160000000000	S	2.000,00	0,00
Taxa de Fiscalização	4112101160100000000	A	2.000,00	0,00
Taxas de inspeção, controle e fiscalização - dívida ativa - multas	4112101170000000000	S	2.000,00	0,00
Taxa de Fiscalização	4112101170100000000	A	2.000,00	0,00
Taxas de inspeção, controle e fiscalização - dívida ativa - juros de mora	4112101180000000000	S	2.000,00	0,00
Taxa de Fiscalização	4112101180100000000	A	2.000,00	0,00
Taxas pela prestação de serviços	4112200000000000000	S	174.500,00	0,12
Taxas pela prestação de serviços	4112201000000000000	S	174.500,00	0,12
Taxas pela prestação de serviços	4112201100000000000	S	174.500,00	0,12
Taxas pela prestação de serviços - principal	4112201110000000000	A	130.000,00	0,09
Taxas pela prestação de serviços - multas e juros	4112201120000000000	A	500,00	0,00
Taxas pela prestação de serviços - dívida ativa	4112201130000000000	A	10.000,00	0,01
Taxas pela prestação de serviços - dívida ativa - multas e juros	4112201140000000000	A	30.000,00	0,02
Taxas pela prestação de serviços - multas	4112201150000000000	A	1.000,00	0,00
Taxas pela prestação de serviços - juros de mora	4112201160000000000	A	1.000,00	0,00
Taxas pela prestação de serviços - dívida ativa - multas	4112201170000000000	A	1.000,00	0,00
Taxas pela prestação de serviços - dívida ativa - juros de mora	4112201180000000000	A	1.000,00	0,00
Contribuições	4120000000000000000	S	3.400.000,00	2,34
Contribuição para o custeio do serviço de iluminação pública	4124000000000000000	S	3.400.000,00	2,34
Contribuição para o custeio do serviço de iluminação pública	4124000100000000000	S	3.400.000,00	2,34
Contribuição para o custeio do serviço de iluminação pública - principal	4124000110000000000	A	3.395.200,00	2,34
Contribuição para o custeio do serviço de iluminação pública - multas e juros	4124000120000000000	A	2.000,00	0,00
Contribuição para o custeio do serviço de iluminação pública - dívida ativa	4124000130000000000	A	500,00	0,00
Contribuição para o custeio do serviço de iluminação pública - dívida ativa - multas e juros	4124000140000000000	A	300,00	0,00
Contribuição para o custeio do serviço de iluminação pública - multas	4124000150000000000	A	500,00	0,00
Contribuição para o custeio do serviço de iluminação pública - juros de mora	4124000160000000000	A	500,00	0,00
Contribuição para o custeio do serviço de iluminação pública - dívida ativa - multas	4124000170000000000	A	500,00	0,00
Contribuição para o custeio do serviço de iluminação pública - dívida ativa - juros de mora	4124000180000000000	A	500,00	0,00
Receita patrimonial	4130000000000000000	S	34.380.922,00	23,70
Exploração do patrimônio imobiliário do estado	4131000000000000000	S	181.797,00	0,13
Aluguéis, arrendamentos, foros, laudêmios, tarifas de ocupação	4131001000000000000	S	181.797,00	0,13
Aluguéis e arrendamentos	4131001100000000000	S	181.797,00	0,13
Aluguéis e arrendamentos - principal	4131001110000000000	S	143.070,00	0,10
Aluguéis de imóveis urbanos	4131001110100000000	S	102.980,00	0,07
Aluguel da estação rodoviária	4131001110101000000	A	92.690,00	0,06
Aluguel de centros esportivos	4131001110102000000	A	10.290,00	0,01
Aluguel de outros espaços e equipamentos públicos	4131001119900000000	S	40.090,00	0,03
Aluguel do Centro Nautico Marinas	4131001119901000000	A	10.290,00	0,01
Termo de Permissão de Taxi	4131001119902000000	A	2.030,00	0,00
Locação do Cinema	4131001119903000000	A	2.030,00	0,00
Aluguel de outros espaços e equipamentos públicos	4131001119906000000	A	25.740,00	0,02
Aluguéis e arrendamentos - multas e juros	4131001120000000000	S	35.892,00	0,02
Aluguéis de imóveis urbanos	4131001120100000000	S	3.575,00	0,00
Aluguel da estação rodoviária	4131001120101000000	A	3.080,00	0,00
Aluguel de centros esportivos	4131001120102000000	A	495,00	0,00
Aluguel de outros espaços e equipamentos públicos	4131001129900000000	S	32.317,00	0,02
Aluguel do Centro Nautico Marinas	4131001129901000000	A	1.010,00	0,00
Termo de permissão de Taxi	4131001129902000000	A	307,00	0,00
Locação do Cinema	4131001129903000000	A	100,00	0,00
Aluguel de outros espaços e equipamentos públicos	4131001129906000000	A	30.900,00	0,02
Aluguéis e arrendamentos - dívida ativa	4131001130000000000	S	1.535,00	0,00
Aluguéis de imóveis urbanos	4131001130100000000	S	614,00	0,00
Aluguel da estação rodoviária	4131001130101000000	A	307,00	0,00
Aluguel de centros esportivos	4131001130102000000	A	307,00	0,00
Aluguel de outros espaços e equipamentos públicos	4131001139900000000	S	921,00	0,00
Aluguel do Centro Nautico Marinas	4131001139901000000	A	307,00	0,00
Termo de Permissão de Taxi	4131001139902000000	A	307,00	0,00

Receitas	Conta	Tipo	Valor	%
Locação do Cinema	4131001139903000000	A	307,00	0,00
Aluguéis e arrendamentos - dívida ativa - multas e juros	4131001140000000000	S	500,00	0,00
Aluguéis de imóveis urbanos	4131001140100000000	S	200,00	0,00
Aluguel da estação rodoviária	4131001140101000000	A	100,00	0,00
Aluguel de centros esportivos	4131001140102000000	A	100,00	0,00
Aluguel de outros espaços e equipamentos públicos	4131001149900000000	S	300,00	0,00
Aluguel do Centro Nautico Marinas	4131001149901000000	A	100,00	0,00
Termo de permissão de Taxi	4131001149902000000	A	100,00	0,00
Locação do Cinema	4131001149903000000	A	100,00	0,00
Aluguéis e arrendamentos - multas	4131001150000000000	S	200,00	0,00
Aluguéis e arrendamentos - multas	4131001150100000000	S	200,00	0,00
Aluguel da estação rodoviária	4131001150101000000	A	200,00	0,00
Aluguéis e arrendamentos - juros de mora	4131001160000000000	S	200,00	0,00
Aluguéis e arrendamentos - juros de mora	4131001160100000000	S	200,00	0,00
Aluguel da estação rodoviária	4131001160101000000	A	200,00	0,00
Aluguéis e arrendamentos - dívida ativa - multas	4131001170000000000	S	200,00	0,00
Aluguéis e arrendamentos - dívida ativa - multas	4131001170100000000	S	200,00	0,00
Aluguel da estação rodoviária	4131001170101000000	A	200,00	0,00
Aluguéis e arrendamentos - dívida ativa - juros de mora	4131001180000000000	S	200,00	0,00
Aluguéis e arrendamentos - dívida ativa - juros de mora	4131001180100000000	S	200,00	0,00
Aluguel da estação rodoviária	4131001180101000000	A	200,00	0,00
Valores mobiliários	4132000000000000000	S	992.525,00	0,68
Juros e correções monetárias	4132100000000000000	S	914.775,00	0,63
Remuneração de depósitos bancários	4132100100000000000	S	914.775,00	0,63
Remuneração de depósitos bancários - principal	4132100110000000000	S	914.775,00	0,63
Remuneração de depósitos bancários - Rec. Vinculados	4132100110100000000	S	831.420,00	0,57
Receita de Remuneração de Depósitos Bancários de Recursos Vinculados - Royalties	4132100110101000000	S	315.400,00	0,22
Receita Aplicação Financeira Royalties - Fonte 505	4132100110101010000	A	310.000,00	0,21
Receitas Aplicação Financeira Royalties - Fonte 504	4132100110101020000	A	5.400,00	0,00
Receita de Remuneração de Depósitos Bancários de Recursos Vinculados - Fundo de Saúde	4132100110102000000	S	39.520,00	0,03
Receita de Remuneração de Depósitos Bancários de Recursos Vinculados - Fundo de Saúde/sus	4132100110102010000	S	39.520,00	0,03
Rendimento da Aplic. Financ. Bloco de Custeio das Ações e Serviços Públicos de Saúde - Fonte 494.	4132100110102010800	A	30.900,00	0,02
Rendimento da Aplic. Financ. Banco do Brasil c/c 25.145-3 - FMS Investimento - Fonte 518	4132100110102010900	A	900,00	0,00
Rend. da Aplic. Financeira c/c 25.458-4	4132100110102011000	A	7.720,00	0,01
Receita de Remuneração de Depósitos Bancários de Recursos Vinculados - Manutenção e Desenvolvimento do Ensino	4132100110103000000	S	1.000,00	0,00
Receita de Remuneração de Depósitos Bancários de Recursos Vinculados - Convênios Mde	4132100110103010000	S	1.000,00	0,00
Rendimento da Aplic. Financ. FNDE Termo Comp. PAC II 7595/2013 Super Creche Vila Alta.	4132100110103010600	A	1.000,00	0,00
Receita de Remuneração de Depósitos Bancários de Recursos - CIDE	4132100110104000000	S	1.000,00	0,00
Receita de Remuneração de Depósitos Bancários de Recursos inculados da Cide Lei 10866/04	4132100110104010000	A	1.000,00	0,00
Receita de Remuneração de Outros Depósitos Bancários de Recursos com Outras Vinculações	4132100110199000000	S	474.500,00	0,33
Aplic. Gerenciamento de Transito	4132100110199010000	A	2.000,00	0,00
Rendimentos Recursos Iluminação Publica	4132100110199020000	A	7.000,00	0,00
Rendimentos Aplic. Leilão Terrenos	4132100110199040000	A	2.000,00	0,00
Rend. Aplic. Financ. FMBS Fundo do Saneamento Básico - Fonte 000	4132100110199090000	A	206.000,00	0,14
Rendimentos Recursos Demais Recursos - Fonte 000	4132100110199110000	A	257.500,00	0,18
Remuneração de depósitos bancários - FMS	4132100110200000000	S	13.360,00	0,01
Rend. Aplic. Financ. 15% - Fonte 303	4132100110201000000	A	12.360,00	0,01
Rend. Aplic. Financ. Alienação de Bens - Fonte 304	4132100110202000000	A	1.000,00	0,00
Remuneração de depósitos bancários - FUNDEB	4132100110300000000	S	32.960,00	0,02
Rend. Aplic. Financ. Fundeb 60% - Fonte 101	4132100110301000000	A	25.750,00	0,02
Rend. Aplic. Financ. Fundeb 40% - Fonte 102	4132100110302000000	A	7.210,00	0,00
Remuneração de depósitos bancários - Manutenção e Desenv. Ensino	4132100110400000000	S	32.035,00	0,02

Receitas	Conta	Tipo	Valor	%
Tarifa aeroportuária	4161001110300000000	A	20.510,00	0,01
Serv. Locação de Equip. em Geral	4161001110400000000	A	10.255,00	0,01
Serviços administrativos e comerciais gerais	4161001110500000000	A	309.000,00	0,21
Serviços administrativos e comerciais gerais - multas e juros	4161001120000000000	S	1.218,00	0,00
Tarifa aeroportuária	4161001120300000000	A	200,00	0,00
Serv. Locação de Equip. em Geral	4161001120400000000	A	1.018,00	0,00
Serviços administrativos e comerciais gerais - dívida ativa	4161001130000000000	S	1.062,00	0,00
Tarifa aeroportuária	4161001130300000000	A	52,00	0,00
Serv. Locação de Equip. em Geral	4161001130400000000	A	1.010,00	0,00
Serviços administrativos e comerciais gerais - dívida ativa - multas e juros	4161001140000000000	S	1.033,00	0,00
Tarifa aeroportuária	4161001140300000000	A	18,00	0,00
Serv. Locação de Equip. em Geral	4161001140400000000	A	1.015,00	0,00
Serviços e atividades referentes à navegação e ao transporte	4162000000000000000	S	185.400,00	0,13
Serviços de transporte	4162002000000000000	S	185.400,00	0,13
Serviços de transporte	4162002100000000000	S	185.400,00	0,13
Serviços de transporte - principal	4162002110000000000	S	185.400,00	0,13
Receita de terminais rodoviários	4162002110200000000	A	185.400,00	0,13
Outros serviços	4169000000000000000	S	33.800,00	0,02
Outros serviços	4169099000000000000	S	33.800,00	0,02
Outros serviços	4169099100000000000	S	33.800,00	0,02
Outros serviços - principal	4169099110000000000	S	30.000,00	0,02
Serviços de cemitério	4169099110100000000	A	30.000,00	0,02
Outros serviços - multas e juros	4169099120000000000	S	300,00	0,00
Serviços de cemitério	4169099120100000000	A	300,00	0,00
Outros serviços - dívida ativa	4169099130000000000	S	3.000,00	0,00
Serviços de cemitério	4169099130100000000	A	3.000,00	0,00
Outros serviços - dívida ativa - multas e juros	4169099140000000000	S	500,00	0,00
Serviços de cemitério	4169099140100000000	A	500,00	0,00
Transferências correntes	4170000000000000000	S	84.050.744,00	57,95
Transferências da união e de suas entidades	4171000000000000000	S	41.813.474,00	28,83
Transferências da união - específica e/m	4171800000000000000	S	41.813.474,00	28,83
Participação na receita da união	4171801000000000000	S	31.415.000,00	21,66
Cota-parte do fundo de participação dos municípios - cota mensal	4171801200000000000	S	28.325.000,00	19,53
Cota-parte do fundo de participação dos municípios - cota mensal - principal	4171801210000000000	A	28.325.000,00	19,53
Cota-parte do fundo de participação do municípios 1% cota entregue no mês de dezembro	4171801300000000000	S	1.236.000,00	0,85
Cota-parte do fundo de participação do municípios 1% cota entregue no mês de dezembro - principal	4171801310000000000	A	1.236.000,00	0,85
Cota-parte do fundo de participação dos municípios - 1% cota entregue no mês de julho	4171801400000000000	S	1.236.000,00	0,85
Cota-parte do fundo de participação dos municípios - 1% cota entregue no mês de julho - principal	4171801410000000000	A	1.236.000,00	0,85
Cota-parte do imposto sobre a propriedade territorial rural	4171801500000000000	S	618.000,00	0,43
Cota-parte do imposto sobre a propriedade territorial rural - principal	4171801510000000000	A	618.000,00	0,43
Transferência da compensação financeira pela exploração de recursos naturais	4171802000000000000	S	394.000,00	0,27
Cota-parte royalties compensação financeira pela produção de petróleo lei nº 7.990/89	4171802300000000000	S	4.000,00	0,00
Cota-parte royalties compensação financeira pela produção de petróleo lei nº 7.990/89 - principal	4171802310000000000	A	4.000,00	0,00
Cota-parte do fundo especial do petróleo fep	4171802600000000000	S	390.000,00	0,27
Cota-parte do fundo especial do petróleo fep - principal	4171802610000000000	A	390.000,00	0,27
Transferência de recursos do sistema único de saúde SUS repasses fundo a fundo custeio das ações e serviços públicos de saúde	4171803000000000000	S	7.605.735,00	5,24
Transferência de recursos do SUS atenção básica	4171803100000000000	S	2.228.080,00	1,54
Transferência de recursos do SUS atenção básica - principal	4171803110000000000	S	2.228.080,00	1,54
Agente Comunitário de Saúde	4171803110200000000	A	604.710,00	0,42
Piso de Atenção Basica Fixo - PAB Fixo	4171803110300000000	A	877.970,00	0,61
Piso de Atenção Basica Variável - PAB	4171803110400000000	A	745.400,00	0,51
Transferência de recursos do SUS atenção de média e alta complexidade ambulatorial e hospitalar	4171803200000000000	S	5.040.880,00	3,48
Transferência de recursos do SUS atenção de média e alta complexidade ambulatorial e hospitalar - principal	4171803210000000000	S	5.040.880,00	3,48

Receitas	Conta	Tipo	Valor	%
FAEC - Cirurgias Eletivas	4171803210200000000	A	34.400,00	0,02
Atenção a Saúde para procedimentos MAC	4171803210300000000	A	4.243.600,00	2,93
SAMU - Federal	4171803210500000000	A	377.280,00	0,26
SAMU - Estadual	4171803210600000000	A	385.600,00	0,27
Transferência de recursos do SUS vigilância em saúde	4171803300000000000	S	336.775,00	0,23
Transferência de recursos do SUS vigilância em saúde - principal	4171803310000000000	A	336.775,00	0,23
Agentes de Combate as Endemias	4171803310300000000	A	234.000,00	0,16
Vigilância Sanitária	4171803310400000000	A	69.300,00	0,05
Incentivo Financeiro para Vigilância Epidemiológica	4171803310500000000	A	33.475,00	0,02
Transferências de recursos do fundo nacional do desenvolvimento da educação fnde	4171805000000000000	S	1.928.230,00	1,33
Transferências do salário-educação	4171805110000000000	S	1.408.830,00	0,97
Transferências do salário-educação - principal	4171805110000000000	A	1.408.830,00	0,97
Transferências diretas do fnde referentes ao programa dinheiro direto na escola pdde	4171805200000000000	S	4.400,00	0,00
Transferências diretas do fnde referentes ao programa dinheiro direto na escola pdde - principal	4171805210000000000	A	4.400,00	0,00
Transferências diretas do fnde referentes ao programa nacional de alimentação escolar pnae	4171805300000000000	S	390.000,00	0,27
Transferências diretas do fnde referentes ao programa nacional de alimentação escolar pnae - principal	4171805310000000000	A	390.000,00	0,27
Transferências diretas do fnde referentes ao programa nacional de apoio ao transporte do escolar pnate	4171805400000000000	S	125.000,00	0,09
Transferências diretas do fnde referentes ao programa nacional de apoio ao transporte do escolar pnate - principal	4171805410000000000	A	125.000,00	0,09
Transferência financeira do ICMS desoneração l.c. nº 87/96	4171806000000000000	S	100.939,00	0,07
Transferência financeira do ICMS desoneração l.c. nº 87/96	4171806100000000000	S	100.939,00	0,07
Transferência financeira do ICMS desoneração l.c. nº 87/96 - principal	4171806110000000000	A	100.939,00	0,07
Transferências de recursos do fundo nacional de assistência social fnas	4171812000000000000	S	369.570,00	0,25
Transferências de recursos do fundo nacional de assistência social fnas	4171812100000000000	S	369.570,00	0,25
Transferências de recursos do fundo nacional de assistência social fnas - principal	4171812110000000000	S	369.570,00	0,25
Bloco de Financiamento da Proteção Social Basica - SUAS - 934	4171812110100000000	S	149.040,00	0,10
Serv. Proteção e Atendimento Integral a Familia (PAIF) - Piso Basico Fixo	4171812110101000000	A	63.470,00	0,04
Serviço Convivência e Fortalecimento de Vinculo - Piso Basico Variável (SCFV)	4171812110102000000	A	85.570,00	0,06
Bolsa Familia - 936	4171812110200000000	S	17.450,00	0,01
IGD-M - IGD SUAS	4171812110201000000	A	17.450,00	0,01
Bloco de Proteção Social Especial - 938	4171812110300000000	S	93.920,00	0,06
Serviço de Proteção e Atendimento Especializado a Familias - PAEFI - Piso Fixo Media Complexidade	4171812110301000000	A	63.380,00	0,04
Serviço de Proteção Social a Adolescente em cumprimento medidas socioeducativas Piso Fixo de media complexidade	4171812110302000000	A	21.450,00	0,01
Serviço de PSE p/ pessoas c/ deficiência, idosas e suas familias - Piso de Transição de Media Complexidade	4171812110303000000	A	9.090,00	0,01
Bloco da Proteção Social Especial - 939	4171812110400000000	S	14.180,00	0,01
Serviço de Acolhimento a Outros Públicos - Piso de Alta Complexidade I	4171812110401000000	A	14.180,00	0,01
Bloco de Gestão - 940	4171812110500000000	S	94.980,00	0,07
Transf. SUAS - IGD Bolsa Familia Cad. Único	4171812110502000000	A	94.980,00	0,07
Transferências dos estados e do distrito federal e de suas

Publicações legais

leis@ilustrado.com.br

Município de Icaraíma
- Estado do Paraná -

Gabinete do Prefeito

1º TERMO ADITIVO AO CONTRATO DE FORNECIMENTO n.º 023/2020
PREGÃO n° 004/2020

Que entre si celebram o **MUNICÍPIO DE ICARAÍMA, ESTADO DO PARANÁ**, pessoa jurídica de direito público interno, inscrita no CGC/MF sob o n.º 76.247.337/0001-60, com sede à Av. Hermes Vissoto, 810, neste ato representado por seu Prefeito Municipal, **Sr. MARCOS ALEX DE OLIVEIRA**, brasileiro, Agente Político Municipal, portador da Cédula de Identidade RG nº 35.868.656-8 SSP/SP e CPF nº 166.999.308-69, residente e domiciliado nesta cidade de Icaraíma – Estado do Paraná, doravante denominado **CONTRATANTE**, e de outro lado a empresa **E. AMOREZI SUPERMERCADO EIRELI**, inscrita no CNPJ sob n.º 03.163.462/0001-18, com sede a Avenida Aldo Ghirardello, nº 346, Centro, Icaraíma - CEP 87530-000 -, Estado do Paraná, telefone (44) 3665-1556, e-mail: supermercadoamorezi@hotmail.com neste ato devidamente representada pela Sra. Eunice dos Santos Amorezi, brasileira, empresária, portadora do RG nº 5.915.655-1 SSP/PR e inscrita no CPF sob o nº 044.347.029-78, doravante denominado **CONTRATADA**, como segue:

CONSIDERANDO a vantajosidade para administração dos preços contratados, o comum acordo e aprovação entre as partes, Parecer jurídico aprovando e a consonância com o artigo 57 inciso II da lei 8.666/1993.

CLAUSULA PRIMEIRA: Fica alterada a clausula terceira do contrato de fornecimento acima mencionado que passa a ter a seguinte redação: "**CLÁUSULA TERCEIRA - DO PRAZO DE VIGÊNCIA DO CONTRATO -** O prazo de vigência do presente Contrato será até 28 de Setembro de 2020, contados a partir de 01 de Julho de 2020, ressalvado o direito de prorrogação de acordo com o art. 57, inc. II da lei 8.666/93".

CLAUSULA SEGUNDA: Fica alterada a quantidade dos itens referente a Ata de Registro de Preço 023/2020 que passa a ter a seguinte composição:

ITEM	UNID	QTDE	QTDE + 25%	ESPECIFICAÇÃO	VALOR PROPOSTO	VALOR TOTAL + 25%	VALOR TOTAL	MARCA
1	KG	500	125	**ABACAXI**, nacional de 1ª qualidade. Apresentando grau de maturação que permita suportar a manipulação, o transporte e a conservação em condições adequadas para o consumo. Isento de lesões de origem física, mecânica ou biológica, matéria terrosa, sujidades ou corpos estranhos aderidos à superfície externa, livre de enfermidades, insetos, parasitas e larvas.	R$ 3,67	R$ 458,75	**R$ 1.835,00**	AMOREZI
2	UNID	600	150	**ACHOCOLATADO EM PÓ,** instantâneo, a base de açúcar, cacau em pó, soro de leite em pó, maltodestrina, estabilizante lecitina de soja, aroma de baunilha, vitaminas e sal. Embalagem pote de no mínimo 400 g, com identificação do produto, marca do fabricante prazo de validade, e peso líquido, de acordo com a Resolução 12/78 da Comissão Nacional de Normas e Padrões para Alimentos - CNNPA, não contém glúten.	R$ 3,31	R$ 496,50	**R$ 1.986,00**	ZAELI
3	PCTE	400	100	**AÇUCAR** Cristal de cana-de-açúcar, na cor branca, de primeira qualidade, contendo 5 kg. Embalagem em polietileno, com dados de identificação do produto, marca do fabricante, data de fabricação, prazo de validade, e de acordo com a Resolução 12/78 da Comissão Nacional de Normas e Padrões para Alimentos - CNNPA.	R$ 9,87	R$ 987,00	**R$ 3.948,00**	CRISTALMAR
6	PCTE	600	150	**ARROZ,** classe longo, fino, tipo 1, contendo 5 kg. Embalagem com dados identificação do produto, de primeira qualidade marca do fabricante, data de fabricação, prazo de validade com validade de no mínimo 06 meses, contado da entrega, peso líquido, e de acordo com a Resolução 12/78 da Comissão Nacional de Normas e Padrões para Alimentos - CNNPA. O produto devera ter registro no Ministério da Agricultura e/ou Ministério da Saúde.	R$ 12,97	R$ 1.945,50	**R$ 7.782,00**	BOM PREÇO
8	KG	500	125	**BANANA** Nanica de primeira in-natura, Embaladas em sacos plásticos transparentes. Apresentando grau de maturação que permita suportar a manipulação, o transporte e a conservação em condições adequadas para o consumo com ausência de sujidade parasitas e larvas.	R$ 3,48	R$ 435,00	**R$ 1.740,00**	AMOREZI
9	KG	800	200	**BATATA**, tamanho grande de 1ª qualidade, apresentando boa aparência. Embaladas em sacos plásticos transparentes. Apresentando grau de maturação que permita suportar a manipulação, o transporte e a conservação em condições adequadas para o consumo, com ausencia de sujidade, parasitas e larvas.	R$ 3,88	R$ 776,00	**R$ 3.104,00**	AMOREZI
10	KG	200	50	**BETERRABA,** grande de 1ª qualidade, apresentando boa aparência. Embaladas em sacos plásticos transparentes. Apresentando grau de maturação que permita suportar a manipulação, o transporte e a conservação em condições adequadas para o consumo.	R$ 3,48	R$ 174,00	**R$ 696,00**	AMOREZI
11	UND	500	125	**BISCOITO,** Sabores variados com prazo de validade e pacote de 740g.	R$ 7,22	R$ 902,50	**R$ 3.610,00**	NINFA
13	KG	1800	450	**CARNE BOVINA MOÍDA DE PRIMEIRA** – tipo coxão mole, patinho ou fraldinha in natura, congelada, sem gordura, sem pelanca, sem sebo. Com aspecto, cor e cheiro característicos. Livre de parasitas, micróbios e qualquer substância nociva. Embalagem: deve estar intacta, polietileno, transparente, atóxica. Na embalagem deve conter as seguintes informações: identificação da empresa, peso, data de processamento e data de validade, identificação do tipo de carne, carimbo de inspeção estadual ou federal. Embalagem de 1kg.	R$ 28,89	R$ 13.000,50	**R$ 52.002,00**	AMOREZI
14	KG	1600	400	**CARNE BOVINA DE PRIMEIRA CORTADA EM CUBOS** – tipo músculo, in natura, congelada, sem gordura, sem pelanca, sem sebo. Com aspecto, cor e cheiro característicos. Livre de parasitas, micróbios e qualquer substância nociva. Embalagem: deve estar intacta, polietileno, transparente, atóxica. Na embalagem deve conter as seguintes informações: identificação da empresa, peso, data de processamento e data de validade, identificação do tipo de carne, carimbo de inspeção estadual ou federal. Embalagem de 1kg.	R$ 23,80	R$ 9.520,00	**R$ 38.080,00**	AMOREZI
15	KG	800	200	**TOMATE –** de 1ª qualidade, tamanho médio, apresentando grau médio de maturação, com casca sã, sem rupturas, livre de enfermidades, isento de partes pútridas. Embalagem: em sacos plásticos resistentes, conforme quantidade solicitada, apresentando na embalagem etiqueta de pesagem.	R$ 4,63	R$ 926,00	**R$ 3.704,00**	AMOREZI
16	KG	450	112	**CEBOLA,** tamanho grande, nacional de 1ª qualidade, apresentando boa aparência. Embalagem: em sacos plásticos resistentes, conforme quantidade solicitada, apresentando na embalagem etiqueta de pesagem.	R$ 2,91	R$ 325,92	**R$ 1.309,50**	AMOREZI
17	KG	400	100	**CENOURA,** nacional de 1ª qualidade, apresentando boa aparência. Embaladas em sacos plásticos transparentes conforme quantidade solicitada, apresentando na embalagem etiqueta de pesagem.. Apresentando grau de maturação que permita suportar a manipulação, o transporte e a conservação em condições adequadas para o consumo.	R$ 3,36	R$ 336,00	**R$ 1.344,00**	AMOREZI
19	UND	180	45	**CREME DE LEITE,** (Creme UHT Homogeneizado 20% Gordura), de primeira qualidade. Embalagem com no mínimo 200 gr, com dados de identificação do produto, prazo de validade e peso liquido etampado na embalagem.	R$ 2,67	R$ 120,15	**R$ 480,60**	LIDER
21	KG	180	45	**FARINHA, de mandioca** torrada, grupo seca, subgrupo fina, tipo 2, contendo 1 kg, Embalagem com dados de identificação do produto, marca do fabricante, data de fabricação e prazo de validade e peso liquido. O produto devera ter registro no Ministério da Agricultura e/ou Ministério da Saúde.	R$ 3,73	R$ 167,85	**R$ 671,40**	PINDUCA
23	PCTE	700	175	**FEIJÃO** carioquinha, tipo 1, classe cores. Embalagem contendo 01 kg, de primeira qualidade, com identificação do produto, marca do fabricante, prazo de validade, peso liquido estampado na embalagem.	R$ 4,92	R$ 861,00	**R$ 3.444,00**	BUOGO
24	KG	2000	500	**COXA E SOBRECOXA DE FRANGO COM OSSO** – congelada, in natura. A ave deve ter contornos definidos, firmes e sem manchas, pele aderente. Com aspecto, cor e cheiro característicos. Não deve apresentar sujidades, penas e carcaça. Livre de parasitas, micróbios e qualquer substância nociva. Embalagem: deve estar intacta, polietileno, transparente, atóxica, contendo 01 kg. Na embalagem deve conter as seguintes informações: identificação da empresa, peso, data de processamento e data de validade, identificação do tipo de carne, carimbo de inspeção estadual ou federal. Prazo de validade.	R$ 8,76	R$ 4.380,00	**R$ 17.520,00**	AMOREZI
25	PCTE	40	10	**FARINHA DE TRIGO,** Tipo 1, Enriquecido com Ferro e Ácido Fólico Pacote de **5KG**. com dados de identificação do produto e prazo de validade.	R$ 13,24	R$ 132,40	**R$ 529,60**	COAMO
27	UND	400	100	**GELATINA em pó,** sabores diversos, de primeira qualidade, acondicionada em embalagem de papel ou plástico original de fabrica com 20g. Embalagem com dados de identificação do produto, data de fabricação e prazo de validade.	R$ 0,87	R$ 87,00	**R$ 348,00**	DR. OTKER
28	KG	400	100	**LARANJA** de 1ª qualidade. Apresentando grau de maturação que permita suportar a manipulação, o transporte e a conservação em condições adequadas para o consumo com ausência de sujidade parasitam e larvas.	R$ 2,63	R$ 263,00	**R$ 1.052,00**	AMOREZI
29	LT	4000	1000	**LEITE,** longa vida, embalagem de **1 lt**. Embalagem com dados de identificação do produto, marca do fabricante, data de fabricação e prazo de validade e registro no Ministério da Agricultura e/ou Ministério da Saúde.	R$ 2,97	R$ 2.970,00	**R$ 11.880,00**	LIDER
30	LT	400	100	**LEITE,** longa vida, SEM LACTOSE embalagem de 1 lt. Embalagem com dados de identificação do produto, marca do fabricante, data de fabricação e prazo de validade e registro no Ministério da Agricultura e/ou Ministério da Saúde.	R$ 3,94	R$ 394,00	**R$ 1.576,00**	PIRACANJUBA
31	LT	160	40	**LEITE CONDENSADO**, Embalagem de 395g, tetra pack, contendo leite integral, açúcar e lactose. Caixa	R$ 4,27	R$ 170,80	**R$ 683,20**	PIRACANJUBA
32	KG	900	225	**LINGÜIÇA,** mista tipo toscana – embalagem kg com registro no SIF ou SISP. Com aspecto característico, cor própria sem manchas pardacentas ou esverdeadas, odor e sabor próprio, com adição de água ou gelo no máximo 3%. Na embalagem deve conter as seguintes informações: identificação da empresa, peso, data de processamento e data de validade, identificação do tipo de carne, carimbo de inspeção estadual ou federal.	R$ 14,92	R$ 3.357,00	**R$ 13.428,00**	MIMOSA
33	UND	250	63	**REQUEIJÃO CREMOSO** - ACONDICIONADO EM COPO PLÁSTICO COM LACRE E TAMPA CONTENDO **200G** CADA - PRODUTO SEM AMIDO, SEM GORDURA VEGETAL E SEM GORDURA TRANS, NÃO DEVERÁ CONTER GLÚTEN, VALIDADE SUPERIOR A 100 DIAS.	R$ 5,94	R$ 371,25	**R$ 1.485,00**	NESTLE
34	UND	100	25	**MARGARINA** vegetal com sal, embalagem 500 g. contendo no mínimo 80% de lipídeos, livre de gorduras trans.	R$ 5,87	R$ 146,75	**R$ 587,00**	COAMO FAMILIA
29	KG	400	100	**MAÇÃ,** tipo Nacional, Gala ou Fugi de 1ª qualidade. Embaladas em sacos plásticos transparentes. Apresentando grau de maturação que permita suportar a manipulação, o transporte e a conservação em condições adequadas.	R$ 7,75	R$ 775,00	**R$ 3.100,00**	AMOREZI
36	PCTE	500	125	**MACARRÃO, tipo Espaguete**, MASSA COM OVOS, de primeira qualidade, empacotado em embalagem de 500g, com dados de identificação do produto, e prazo de validade.	R$ 3,20	R$ 400,00	**R$ 1.600,00**	NINFA
37	PCTE	1600	400	**MACARRÃO, tipo Parafuso**, MASSA COM OVOS, de primeira qualidade, empacotado em embalagem de 500g, com dados de identificação do produto e prazo de validade.	R$ 3,22	R$ 1.288,00	**R$ 5.152,00**	NINFA
38	UND	800	200	**OLEO,** de origem vegetal, refinado, de primeira qualidade, embalagem original de fabrica com aproximadamente **900ml**, especificação dos ingredientes, informações do fabricante e data de vencimento estampada na embalagem.	R$ 3,90	R$ 780,00	**R$ 3.120,00**	COAMO
39	DZ	200	50	**OVO** de granja tipo médio branco ou vermelho classe A, de primeira qualidade. pesando em média 50 gramas cada, isento de sujidades e rachaduras. Embalado em lâmina de papelão forte, inodoro e seco em caixilhos ou divisores celulares com selo de inspeção.	R$ 5,64	R$ 282,00	**R$ 1.128,00**	AMOREZI
40	KG	400	100	**REPOLHO,** de 1ª qualidade, apresentando boa aparência. Apresentando grau de maturação que permita suportar a manipulação, o transporte e a conservação em condições adequadas para o consumo.	R$ 2,98	R$ 298,00	**R$ 1.192,00**	AMOREZI
41	KG	120	30	**SAL,** refinado, iodado, de primeira qualidade, embalagem contendo **1 kg**, para consumo domestico, com identificação do produto, prazo de validade e peso liquido.	R$ 1,60	R$ 48,00	**R$ 192,00**	MOC
44	UND	60	15	**MILHO VERDE EM CONSERVA,** a base de: milho/água/sal/açúcar. Sem conservantes. Lata de **2 kg** peso drenado. com dados de identificação do produto, marca do fabricante, data de fabricação e prazo de validade.	R$ 20,40	R$ 306,00	**R$ 1.224,00**	LAR
46	UND	30	8	**ERVILHA EM CONSERVA,** a base de: ervilha/água/sal/açúcar. Sem conservantes. Lata de 200 g peso drenado. com dados de identificação do produto, marca do fabricante, data de fabricação e prazo de validade.	R$ 1,90	R$ 14,25	**R$ 57,00**	CIAFRIOS
				TOTAL		**R$ 47.896,12**	**R$ 191.590,30**	**R$ 239.486,42**

CLAUSULA TERCEIRA: Permanecem inalteradas as demais clausulas e condições do referido contrato.

E por estarem de comum acordo com as condições ora estabelecidas, firmam o presente Termo Aditivo, na presença de duas testemunhas.

A PREFEITURA MUNICIPAL DE ICARAÍMA, ESTADO DO PARANÁ, aos 30 de Junho de 2020.

MARCOS ALEX DE OLIVEIRA
- Prefeito Municipal -

E. AMOREZI SUPERMERCADO EIRELI
Contratada

TESTEMUNHAS:

Nome: Lays Oliveira Vedovoto
RG. 9.854.182-9

João Gilson Prado
RG.12.262.417-8

PREFEITURA MUNICIPAL DE MARIA HELENA

Estado do Paraná
EXTRATO DE CONTRATO
CONTRATO DE FORNECIMENTO Nº 084/2020.
CHAMADA PÚBLICA Nº 001/2020
INEXIGIBILIDADE Nº 005/2020
CONTRATANTE: MUNICÍPIO DE MARIA HELENA
CONTRATADA: a produtora Rural ANA PAULA DE OLIVEIRA, fundamentados nas disposições Lei n° 11.947/2009, Resolução nº 026/2013, e tendo em vista o que consta na Chamada Pública nº 001/2020, resolvem celebrar o presente contrato mediante as cláusulas que seguem:
CLÁUSULA PRIMEIRA: É objeto desta contratação a aquisição de gêneros alimentícios da agricultura familiar para alimentação escolar, para alunos de Educação Básica Pública matriculados nas Escolas Municipais de Maria Helena, descritos nos itens enumerados na Cláusula Sexta, todos de acordo com a chamada pública n.º 001/2020, o qual fica fazendo parte integrante do presente contrato, independentemente de anexação ou transcrição.
CLÁUSULA SEGUNDA: A CONTRATADA se compromete a fornecer os gêneros alimentícios da Agricultura Familiar ao CONTRATANTE conforme descrito no Projeto de Venda de Gêneros Alimentícios da Agricultura Familiar ANEXO II do Edital parte integrante deste Instrumento.
CLÁUSULA QUINTA: O prazo de vigência desse contrato será a partir do dia 30 de junho de 2020, sendo o prazo do fornecimento até o término da quantidade adquirida ou até 31 de dezembro de 2020.
CLÁUSULA SEXTA: Pelo fornecimento dos produtos, nos quantitativos descritos no Projeto de Venda, a CONTRATADA receberá o valor total de R$ 5.650,00 (cinco mil, seiscentos e cinquenta reais), conforme listagem a seguir:

1. Agricultor Familiar	2. CPF	3. DAP		
ANA PAULA DE OLIVEIRA	897.182.919-20	SDW08971829192029012011O8		
4. Produto	5. QNT	6. UND	7. Preço Unitário	8. Valor Total
BOLACHA CASEIRA	150	KG	12,00	1.800,00
BOLO CASEIRO SIMPLES	150	KG	11,00	1.650,00
PÃO CASEIRO	200	KG	11,00	2.200,00

Maria Helena – PR, 30 de junho de 2020.

EXTRATO DE CONTRATO
CONTRATO DE FORNECIMENTO Nº 085/2020.
CHAMADA PÚBLICA Nº 001/2020
INEXIGIBILIDADE Nº 005/2020
CONTRATANTE: MUNICÍPIO DE MARIA HELENA
CONTRATADA: a Produtora Rural VERA REGINA SCAMARDI BIZAGLIO, fundamentados nas disposições Lei n° 11.947/2009, Resolução nº 026/2013, e tendo em vista o que consta na Chamada Pública nº 001/2020, resolvem celebrar o presente contrato mediante as cláusulas que seguem:
CLÁUSULA PRIMEIRA: É objeto desta contratação a aquisição de gêneros alimentícios da agricultura familiar para alimentação escolar, para alunos de Educação Básica Pública matriculados nas Escolas Municipais de Maria Helena, descritos nos itens enumerados na Cláusula Sexta, todos de acordo com a chamada pública n.º 001/2020, o qual fica fazendo parte integrante do presente contrato, independentemente de anexação ou transcrição.
CLÁUSULA SEGUNDA: A CONTRATADA se compromete a fornecer os gêneros alimentícios da Agricultura Familiar ao CONTRATANTE conforme descrito no Projeto de Venda de Gêneros Alimentícios da Agricultura Familiar ANEXO II do Edital parte integrante deste Instrumento.
CLÁUSULA QUINTA: O prazo de vigência desse contrato será a partir do dia 30 de junho de 2020, sendo o prazo do fornecimento até o término da quantidade adquirida ou até 31 de dezembro de 2020.
CLÁUSULA SEXTA: Pelo fornecimento dos produtos, nos quantitativos descritos no Projeto de Venda, a CONTRATADA receberá o valor total de R$ 8.725,00 (oito mil, setecentos e vinte e cinco reais), conforme listagem a seguir:

1. Agricultor Familiar	2. CPF	3. DAP		
VERA REGINA S. BIZAGLIO	676.740.899-91	SDW06767408999121052010034		
4. Produto	5. QNT	6. UND	7. Preço Unitário	8. Valor Total
BOLACHA CASEIRA	150	KG	12,00	1.800,00
BOLO CASEIRO SIMPLES	150	KG	11,00	1.650,00
INHOQUE	250	KG	12,30	3.075,00
PÃO CASEIRO	200	KG	11,00	2.200,00

Maria Helena – PR, 30 de junho de 2020.

EXTRATO DE CONTRATO
CONTRATO DE FORNECIMENTO Nº 086/2020.
CHAMADA PÚBLICA Nº 001/2020
INEXIGIBILIDADE Nº 005/2020
CONTRATANTE: MUNICÍPIO DE MARIA HELENA
CONTRATADA: a Produtora Rural VALDILENE CAMPELO PINHEIRO BRUNELLI, fundamentados nas disposições Lei n° 11.947/2009, Resolução nº 026/2013, e tendo em vista o que consta na Chamada Pública nº 001/2020, resolvem celebrar o presente contrato mediante as cláusulas que seguem:
CLÁUSULA PRIMEIRA: É objeto desta contratação a aquisição de gêneros alimentícios da agricultura familiar para alimentação escolar, para alunos de Educação Básica Pública matriculados nas Escolas Municipais de Maria Helena, descritos nos itens enumerados na Cláusula Sexta, todos de acordo com a chamada pública n.º 001/2020, o qual fica fazendo parte integrante do presente contrato, independentemente de anexação ou transcrição.
CLÁUSULA SEGUNDA: A CONTRATADA se compromete a fornecer os gêneros alimentícios da Agricultura Familiar ao CONTRATANTE conforme descrito no Projeto de Venda de Gêneros Alimentícios da Agricultura Familiar ANEXO II do Edital parte integrante deste Instrumento.
CLÁUSULA QUINTA: O prazo de vigência desse contrato será a partir do dia 30 de junho de 2020, sendo o prazo do fornecimento até o término da quantidade adquirida ou até 31 de dezembro de 2020.
CLÁUSULA SEXTA: Pelo fornecimento dos produtos, nos quantitativos descritos no Projeto de Venda, a CONTRATADA receberá o valor total de R$ 3.807,38 (três mil, oitocentos e sete reais e trinta e oito centavos), conforme listagem a seguir:

1. Agricultor Familiar	2. CPF	3. DAP		
VALDILENE CAMPELO PINHEIRO BRUNELLI	984.804.059-53	SDW38729652987130313O313		
4. Produto	5. QNT	6. UND	7. Preço Unitário	8. Valor Total
ABOBORA SECA -		40	KG 2,00	80,00
ABOBRINHA VERDE -		45	KG 2,00	90,00
ALFACE CRESPA / LISA -		76	KG 2,50	190,00
ALMEIRÃO - 50		KG	2,90 145,00	
BANANA MAÇA -		150	KG 3,90	585,00
BATATA DOCE -		90	KG 2,00	180,00
CEBOLINHA VERDE -		10	KG 4,00	40,00
COUVE MANTEIGA -		51	KG 4,50	229,50
ESPINAFRE -		50	KG 4,00	200,00
LIMÃO TAITI -		50	KG 2,20	110,00
MAMÃO FORMOSA -		84	KG 3,04	255,36
MILHO VERDE C/PALHA-		140	KG 3,00	420,00
PEPINO -	90	KG	2,57 231,30	
REPOLHO VERDE/ROXO -		113	KG 2,54	287,02
RUCULA -	35	KG	3,52 123,20	
SALSINHA -	14	KG	4,00 56,00	
TOMATE -	65	KG	4,20 273,00	
VAGEM -	52	KG	6,00 312,00	

Maria Helena – PR, 30 de junho de 2020.

EXTRATO DE CONTRATO
CONTRATO DE FORNECIMENTO Nº 087/2020.
CHAMADA PÚBLICA Nº 001/2020
INEXIGIBILIDADE Nº 005/2020
CONTRATANTE: MUNICÍPIO DE MARIA HELENA
CONTRATADO: o Produtor Rural ADEMAR ERENO SPONTONI, fundamentados nas disposições Lei n° 11.947/2009, Resolução nº 026/2013, e tendo em vista o que consta na Chamada Pública nº 001/2020, resolvem celebrar o presente contrato mediante as cláusulas que seguem:
CLÁUSULA PRIMEIRA: É objeto desta contratação a aquisição de gêneros alimentícios da agricultura familiar para alimentação escolar, para alunos de Educação Básica Pública matriculados nas Escolas Municipais de Maria Helena, descritos nos itens enumerados na Cláusula Sexta, todos de acordo com a chamada pública n.º 001/2020, o qual fica fazendo parte integrante do presente contrato, independentemente de anexação ou transcrição.
CLÁUSULA SEGUNDA: O CONTRATADO se compromete a fornecer os gêneros alimentícios da Agricultura Familiar ao CONTRATANTE conforme descrito no Projeto de Venda de Gêneros Alimentícios da Agricultura Familiar ANEXO II do Edital parte integrante deste Instrumento.
CLÁUSULA QUINTA: O prazo de vigência desse contrato será a partir do dia 30 de junho de 2020, sendo o prazo do fornecimento até o término da quantidade adquirida ou até 31 de dezembro de 2020.
CLÁUSULA SEXTA: Pelo fornecimento dos produtos, nos quantitativos descritos no Projeto de Venda, o CONTRATADO receberá o valor total de R$ 1.668,00 (um mil, seiscentos e sessenta e oito reais), conforme listagem a seguir:

1. Agricultor Familiar	2. CPF	3. DAP		
ADEMAR E. SPONTONI	101.798.959-15	SDW01017989591514101909l1		
4. Produto	5. QNT	6. UND	7. Preço Unitário	8. Valor Total
GOIABA VERMELHA		400	KG 4,17	1.668,00

Maria Helena – PR, 30 de junho de 2020.

EXTRATO DE CONTRATO
CONTRATO DE FORNECIMENTO Nº 088/2020.
CHAMADA PÚBLICA Nº 001/2020
INEXIGIBILIDADE Nº 005/2020
CONTRATANTE: MUNICÍPIO DE MARIA HELENA
CONTRATADO: o Produtor Rural ANTONIO CARLOS ALVES DA SILVA, fundamentados nas disposições Lei n° 11.947/2009, Resolução nº 026/2013, e tendo em vista o que consta na Chamada Pública nº 001/2020, resolvem celebrar o presente contrato mediante as cláusulas que seguem:
CLÁUSULA PRIMEIRA: É objeto desta contratação a aquisição de gêneros alimentícios da agricultura familiar para alimentação escolar, para alunos de Educação Básica Pública matriculados nas Escolas Municipais de Maria Helena, descritos nos itens enumerados na Cláusula Sexta, todos de acordo com a chamada pública n.º 001/2020, o qual fica fazendo parte integrante do presente contrato, independentemente de anexação ou transcrição.
CLÁUSULA SEGUNDA: O CONTRATADO se compromete a fornecer os gêneros alimentícios da Agricultura Familiar ao CONTRATANTE conforme descrito no Projeto de Venda de Gêneros Alimentícios da Agricultura Familiar ANEXO II do Edital parte integrante deste Instrumento.
CLÁUSULA QUINTA: O prazo de vigência desse contrato será a partir do dia 30 de junho de 2020, sendo o prazo do fornecimento até o término da quantidade adquirida ou até 31 de dezembro de 2020.
CLÁUSULA SEXTA: Pelo fornecimento dos produtos, nos quantitativos descritos no Projeto de Venda, o CONTRATADO receberá o valor total de R$ 3.509,80 (três mil, quinhentos e nove reais e oitenta centavos), conforme listagem a seguir:

1. Agricultor Familiar	2. CPF	3. DAP		
ANTONIO CARLOS ALVES DA SILVA	826.582.009-78	SDW08265820097804031O912		
4. Produto	5. QNT	6. UND	7. Preço Unitário	8. Valor Total
ABOBORA SECA -		25	KG 2,00	50,00
ABOBRINHA VERDE -		35	KG 2,00	70,00
AIPIM MANDIOCA -		150	KG 2,50	375,00
ALFACE CRESPA / LISA -		52	KG 2,50	130,00
ALMEIRÃO - 35		KG	2,90 101,50	
BANANA MAÇA -		100	KG 3,90	390,00
BROCOLIS -		70	KG 4,71	329,70
CEBOLINHA VERDE -		10	KG 4,00	40,00
COUVE MANTEIGA -		32	KG 4,50	144,00
LIMÃO TAITI -		30	KG 2,20	66,00
MAMÃO FORMOSA -		83	KG 3,04	252,32
MILHO VERDE C/PALHA-		80	KG 3,00	240,00
PEPINO -	50	KG	2,57 205,60	
QUIABO -	32	KG	5,00 160,00	
REPOLHO VERDE/ROXO -		57	KG 2,54	144,78
RUCULA -	25	KG	3,52 88,00	
SALSINHA -	14	KG	4,00 56,00	
TOMATE -	130	KG	4,20 546,00	
VAGEM -	33	KG	6,00 198,00	

Maria Helena – PR, 30 de junho de 2020.

EXTRATO DE CONTRATO
CONTRATO DE FORNECIMENTO Nº 089/2020.
CHAMADA PÚBLICA Nº 001/2020
INEXIGIBILIDADE Nº 005/2020
CONTRATANTE: MUNICÍPIO DE MARIA HELENA
CONTRATADO: o Produtor Rural LEONEL GUEDES DE SOUZA, fundamentados nas disposições Lei n° 11.947/2009, Resolução nº 026/2013, e tendo em vista o que consta na Chamada Pública nº 001/2020, resolvem celebrar o presente contrato mediante as cláusulas que seguem:
CLÁUSULA PRIMEIRA: É objeto desta contratação a aquisição de gêneros alimentícios da agricultura familiar para alimentação escolar, para alunos de Educação Básica Pública matriculados nas Escolas Municipais de Maria Helena, descritos nos itens enumerados na Cláusula Sexta, todos de acordo com a chamada pública n.º 001/2020, o qual fica fazendo parte integrante do presente contrato, independentemente de anexação ou transcrição.
CLÁUSULA SEGUNDA: O CONTRATADO se compromete a fornecer os gêneros alimentícios da Agricultura Familiar ao CONTRATANTE conforme descrito no Projeto de Venda de Gêneros Alimentícios da Agricultura Familiar ANEXO II do Edital parte integrante deste Instrumento.
CLÁUSULA QUINTA: O prazo de vigência desse contrato será a partir do dia 30 de junho de 2020, sendo o prazo do fornecimento até o término da quantidade adquirida ou até 31 de dezembro de 2020.
CLÁUSULA SEXTA: Pelo fornecimento dos produtos, nos quantitativos descritos no Projeto de Venda, o CONTRATADO receberá o valor total de R$ 7.159,50 (sete mil, cento e cinquenta e nove reais e cinquenta centavos), conforme listagem a seguir:

1. Agricultor Familiar	2. CPF	3. DAP		
LEONEL GUEDES DE SOUZA	844.050.749-68	SWD08440507496824071801S1		
4. Produto	5. QNT	6. UND	7. Preço Unitário	8. Valor Total
ABOBORA SECA -		25	KG 2,00	50,00
ABOBRINHA VERDE -		35	KG 2,00	70,00
AIPIM MANDIOCA -		100	KG 2,50	250,00
ALFACE CRESPA / LISA -		52	KG 2,50	130,00
ALMEIRÃO - 35		KG	2,90 101,50	
BATATA DOCE -		50	KG 2,00	100,00
BROCOLIS -		70	KG 4,71	329,70
CEBOLINHA VERDE -		10	KG 4,00	40,00
CENOURA -	100	KG	2,84 284,00	
CHUCHU -	200	KG	2,75 550,00	
COUVE FLOR -		75	KG 4,50	337,50
COUVE MANTEIGA -		15	KG 4,50	67,50
ESPINAFRE -		50	KG 4,00	200,00
MILHO VERDE C/PALHA-		50	KG 3,00	150,00
MORANGO -		300	KG 13,50	4.050,00
PEPINO -	30	KG	2,57 77,10	
QUIABO -	32	KG	5,00 160,00	
REPOLHO VERDE/ROXO -		30	KG 2,54	76,20
RUCULA -	25	KG	3,52 88,00	
SALSINHA -	12	KG	4,00 48,00	

Maria Helena – PR, 30 de junho de 2020.

EXTRATO DE CONTRATO
CONTRATO DE FORNECIMENTO Nº 090/2020.
CHAMADA PÚBLICA Nº 001/2020
INEXIGIBILIDADE Nº 005/2020
CONTRATANTE: MUNICÍPIO DE MARIA HELENA
CONTRATADO: o Produtor Rural LEONEL SOARES DE LIMA, fundamentados nas disposições Lei n° 11.947/2009, Resolução nº 026/2013, e tendo em vista o que consta na Chamada Pública nº 001/2020, resolvem celebrar o presente contrato mediante as cláusulas que seguem:
CLÁUSULA PRIMEIRA: É objeto desta contratação a aquisição de gêneros alimentícios da agricultura familiar para alimentação escolar, para alunos de Educação Básica Pública matriculados nas Escolas Municipais de Maria Helena, descritos nos itens enumerados na Cláusula Sexta, todos de acordo com a chamada pública n.º 001/2020, o qual fica fazendo parte integrante do presente contrato, independentemente de anexação ou transcrição.
CLÁUSULA SEGUNDA: O CONTRATADO se compromete a fornecer os gêneros alimentícios da Agricultura Familiar ao CONTRATANTE conforme descrito no Projeto de Venda de Gêneros Alimentícios da Agricultura Familiar ANEXO II do Edital parte integrante deste Instrumento.
CLÁUSULA QUINTA: O prazo de vigência desse contrato será a partir do dia 30 de junho de 2020, sendo o prazo do fornecimento até o término da quantidade adquirida ou até 31 de dezembro de 2020.
CLÁUSULA SEXTA: Pelo fornecimento dos produtos, nos quantitativos descritos no Projeto de Venda, o CONTRATADO receberá o valor total de R$ 4.405,20 (quatro mil, quatrocentos e cinco reais e vinte centavos), conforme listagem a seguir:

1. Agricultor Familiar	2. CPF	3. DAP		
LEONEL SOARES DE LIMA	571.010.359-49	SDW05710103594906101401S		
4. Produto	5. QNT	6. UND	7. Preço Unitário	8. Valor Total
ABOBORA SECA -		15	KG 2,00	30,00
ABOBRINHA VERDE -		15	KG 2,00	30,00
ACELGA -	170	KG	2,80 476,00	
AIPIM MANDIOCA -		100	KG 2,50	250,00
ALFACE CRESPA / LISA -		30	KG 2,50	75,00
ALMEIRÃO - 20		KG	2,90 58,00	
BANANA MAÇA -		50	KG 3,90	195,00
BANANA NANICA -		300	KG 3,25	975,00

Publicações legais

leis@ilustrado.com.br

PREFEITURA MUNICIPAL DE MARIA HELENA
Estado do Paraná

Praça Brasil, 2001– Fone (44) 3662-1030 – CEP 87480-000 – MARIA HELENA - PR
CNPJ 76.247.386/0001-00

PROCESSO SELETIVO Nº 01/2020

EDITAL N.º 007/2020

O Prefeito em Exercício do Município de Maria Helena, Estado do Paraná, no uso de suas atribuições legais, mediante as condições estipuladas neste Edital, em conformidade com o artigo 37, IX, da Constituição Federal e demais disposições atinentes à matéria torna público o presente Edital de HOMOLOGAÇÃO DA CLASSIFICAÇÃO FINAL do Teste Seletivo de títulos para provimento dos cargos temporários de Assistente Social e Psicólogo, estabelecido pelo edital n°001/2020 como segue:

Cargo: Assistente Social (40 horas)

Insc.	Nome	Nascimento	Documento	Tempo serviço (Nota)	T1	T2	T3	T4	Esp.1	Esp.2	Soma	Colocação	Observações:
032	Danúbia Albertini Balbino Félix	01/03/1985	8.060.351-7	60	5	5	5		10		85	01º	-
001	Karina Sorci Szolopak	25/03/1988	8.773.509-5	60	5	5	5		10		85	02º	Quadro 2
033	Jéssica Fregne dos Reis Campos	14/12/1987	9.527.050-6	35					10		45	03º	-
034	MAGNA REGINA DE SOUZA JESUS	23/04/1988	19855796	25	5		5		10		45	04º	-
006	Michele Aparecida Nogueira Lopes	28/01/1983	8.297.436-9	25	5	5			10		45	05º	-
012	Juliana da Soledade dos santos	13/01/1989	10.556.887-8	25	5	5			10		45	06º	-
023	Maria de Fátima da Rosa	21/07/1981	89.080.312	10	5	5			10		30	-	Quadro 2
017	Rafaela Ferrari	15/02/1989	9.326.136.4	25							25	-	Quadro 2
030	CARLOS EDUARDO DE PAULA	03/07/1986	1524791		5	5			10		20	-	Quadro 2
029	Carlos Henrique Lopes da Silva	10/12/1996	9549156907		5	5	5				15	-	-
003	Francielle Siqueira de Morais	09/03/1981	7.791.408-0	10							10	-	Quadro 2
008	Amanda Marques Rufino	01/02/1999	10.513.034-1		5		5				10	-	Título 1, item 1.2
004	ROSELI PAULINO ALVES DA SILVA	01/07/1981	9.724.240-2								0	-	Título 1, item 1.2
005	Rosa Alves Barros	22/05/1972	66294250								0	-	Título 1, item 1.2
009	Terezinha de Fátima Rodrigues Bilha	28/09/1962	3.110.841-1								0	-	Título 1, item 1.2
014	Adriana Regina Quintas Rocha	15/01/1973	58.687.94-4								0	-	Título 1, item 1.2
018	Giany libero da Silva Mendonça	20/08/1977	67043898								0	-	Título 1, item 1.2
019	Danielly Wendy Fantin Vernil	27/10/1995	11.057.096-1								0	-	Título 1, item 1.2
021	Bruna Gomes	11/03/1997	10.361.455-4								0	-	Título 1, item 1.2
031	Christie Aline Borsatto	09/10/1974	6.187.120-9								0	-	Título 1, item 1.2

Cargo: Psicológo (40 horas)

Insc.	Nome	Nascimento	Documento	Tempo Serviço Nota	T1	T2	T3	T4	Esp.1	Esp.2	Soma	Colocação	Observações
022	Luciane Cristina de Oliveira Villela	10/02/1976	3.246.514-5	60	5			5	10		80	01º	Quadro 3
002	Josiane Chiareto de Lima	12/05/1993	10.836.031-3	40	5	5			10	10	70	02º	Quadro 3
016	Patricia Soares Marcato Ferreira da Silva	28/12/1987	10.055.315-5	50	5	5					60	03º	Quadro 3
013	Isabella Druciak de Castro	14/05/1991	10.323.080-2	25	5	5			10	10	55	04º	-
025	Eduardo Henrique Rossi	05/07/1995	13095886-9	25	5	5	5	5			45	05º	-
024	Kamila Moreira Scaco	04/06/1996	13.703.938-9	10	5	5	5	5			30	-	-
028	Simone Ferreira Sanches	11/02/1991	10.396.904-2	20	5	5					30	-	Quadro 3
027	João Carlos Gomes Fabrini	17/01/1990	1508074	10	5	5	5				25	-	-
015	Carolina Rocha de Assumpção	15/05/1997	13.511.001-9		5	5					10	-	-
020	Marina Hernandes da Silva Aguiar	12/02/1994	10.959.512-8		5						5	-	-
007	Giovana Hartmann de Souza	09/07/1996	12.746.626-2								0	-	Título 1, item 1.2
010	Cinthya Camyla da Silva	17/11/1996	13015460-3								0	-	Título 1, item 1.1
011	Tatiana Cardozo Rosella	05/04/1993	7.613.042-6								0	-	Título 1, item 1.2
026	Loan Aparecido dos Santos do Amaral	22/10/1995	131702167								0	-	Título 1, item 1.2
035	Ellen Bruna Duarte Paranhos Baleeiro	19/05/1997	131451113								0	-	Título 1, item 1.2

Quadro Explicativo (considere a mesma ordem da ficha de inscrição):

T1	Título 1 - Participações em Congressos, Conferências, Simpósios, Jornadas ou Seminários (máximo de 2 eventos nos últimos 5 anos).
T2	Título 2 - Participações em Congressos, Conferências, Simpósios, Jornadas ou Seminários (máximo de 2 eventos nos últimos 5 anos).
T2	Título 3 - Certificado de cursos de aperfeiçoamento na área profissional pretendida (Assistência Social/Psicólogo) com carga horária mínima de 40h, não serão aceitos cursos on-line, (máximo de 2 eventos nos últimos 5 anos)
T4	Título 4 - Certificado de cursos de aperfeiçoamento na área profissional pretendida (Assistência Social/Psicólogo) com carga horária mínima de 40h, não serão aceitos cursos on-line, (máximo de 2 eventos nos últimos 5 anos)
Esp. 1	Pós-graduação (Especialização)
Esp. 2	Pós-graduação (Especialização)

Maria Helena-PR, 30 de junho de 2020.

Elias Bezerra de Araujo
Prefeito

PREFEITURA MUNICIPAL DE PEROBAL
Estado do Paraná
PORTARIA Nº. 221/2020
SÚMULA: Autoriza viagem e concede diárias para o Prefeito do Município de Perobal – PR , e dá outras providências
O Prefeito Municipal de Perobal, Estado do Paraná, no uso de suas atribuições legais.
R E S O L V E:
Art. 1º AUTORIZAR o Senhor ALMIR DE ALMEIDA, Prefeito do Município de Perobal – PR, viajar até Curitiba - PR para tratar de assuntos de interesse do Município de Perobal no Gabinete do Deputado Estadual ALEXANDRE CURI, DER e SEDU, nos dias 30 de Junho e 01 de Julho de 2020, cabendo-lhe o pagamento de 02 (duas) diárias.
Art. 2º Esta portaria entra em vigor na data de sua publicação, revogando-se as disposições em contrario.
PREFEITURA MUNICIPAL DE PEROBAL, Estado do Paraná, 26 de Junho de 2020.
ALMIR DE ALMEIDA
Prefeito Municipal

MUNICÍPIO DE PÉROLA
Estado do Paraná
EXTRATO DE CONTRATO
Contrato de Fornecimento nº 67/2020.
Dispensa Por Limite nº 31/2020
Contratante: MUNICÍPIO DE PÉROLA
Contratada: PEDRO PERISSATO-ME
Objeto: Contratação de empresa objetivando o fornecimento de Equipamentos de Informática para serem utilizados pela Secretaria Municipal de Fazenda e Administração.
Valor Total: R$ 3.075,00 (três mil e setenta e cinco reais)
Vigência: 30/06/2020 a 27/09/2020.
Adjudicada e Homologada: 30/06/2020.
Data de Assinatura: 30/06/2020

MUNICÍPIO DE PÉROLA
Estado do Paraná
DECRETO Nº 195/2020
TERMO DE RATIFICAÇÃO
DISPENSA DE LICITAÇÃO Nº 31/2020
O PREFEITO MUNICIPAL DE PÉROLA, ESTADO DO PARANÁ, no uso de suas atribuições legais, ratifica por este termo, a Dispensa de Licitação nº 31/2020, para contratação de empresa objetivando o fornecimento de Equipamentos de Informática para serem utilizados pela Secretaria Municipal de Fazenda e Administração, em favor da empresa abaixo:
FORNECEDOR VALOR TOTAL R$
PEDRO PERISSATO-ME 3.075,00
Com base no art. 24, Inciso II, da Lei Federal nº 8.666/93 e suas alterações posteriores, de acordo com Parecer da Assessoria Jurídica, e tendo em vista os elementos que instruem o Procedimento.
Pérola/PR., 30 de junho de 2020.
DARLAN SCALCO
Prefeito.

MUNICÍPIO DE PÉROLA
Estado do Paraná
DECRETO Nº194/2020
Declara Deserto o Certame Licitatório referente ao Pregão Presencial nº 17/2020.
O PREFEITO MUNICIPAL DE PÉROLA, ESTADO DO PARANÁ, no uso de suas atribuições legais,
DECRETA:
Art. 1º - Fica declarado deserto o certame licitatório, referente ao Pregão Presencial nº 17/2020, que tem por objeto o Registro de Preços para eventual e futura aquisição de medicamentos manipulados para distribuição gratuita aos pacientes do Município de Pérola, Estado do Paraná.
Art. 2º - Fica autorizado o Departamento de Compras e Licitação tomar as providências cabíveis para que proceda à repetição do certame.
Art. 3º - Este decreto entrará em vigor na data de sua publicação, revogadas as disposições em contrário.
Pérola/PR., 30 de junho de 2020.
DARLAN SCALCO
Prefeito

MUNICÍPIO DE PÉROLA
Estado do Paraná
EXTRATO DE TERMO ADITIVO
1º Termo Aditivo ao Contrato de Locação de Imóvel nº 67/2019
Dispensa Por Justificativa nº 26/2019
LOCADOR: MUNICÍPIO DE PÉROLA
LOCATÁRIO: ANTONIO CARLOS DA SILVA.
CLÁUSULA PRIMEIRA: Fica prorrogado o prazo da vigência do presente contrato estabelecido na Cláusula Quarta, com término previsto para 02 de julho de 2021.
CLÁUSULA SEGUNDA: Fica aditado ao presente contrato o valor de R$ 22.200,00 (vinte dois mil e duzentos reais), que serão pagas em 12 (doze) parcelas mensais no valor de R$ 1.850,00 (um mil oitocentos e cinquenta reais), correspondente ao acréscimo do prazo da locação, conforme parecer jurídico, em anexo.
CLÁUSULA TERCEIRA: As demais cláusulas deste contrato de locação permanecem inalteradas.
Data da Assinatura: 30/06/2020.

CIUENP
Consórcio Intermunicipal de Urgência e Emergência do Noroeste do Paraná

ESTADO DO PARANÁ
Processo Administrativo nº 39/2020
Interessado: CIUENP – Consórcio Intermunicipal de Urgência e Emergência do Noroeste do Paraná – SAMU 192 – Noroeste do Paraná.
Objeto: aquisição de aventais cirúrgicos de proteção para uso da equipe técnica de atendimento do Consórcio, a fim de servir como proteção aos mesmos nos atendimentos de pessoas suspeitas de serem portadoras do "COVID19 – Coronavirus".
Valor estimado total: R$ 6.420,00 (Seis mil quatrocentos e vinte reais).
Venho, nesta oportunidade, ratificar o ato por mim praticado na solicitação da contratação acima descrita, mediante dispensa de licitação.
Umuarama/PR, 30 de junho de 2020.
ALMIR DE ALMEIDA
PRESIDENTE DO CIUENP

PREFEITURA MUNICIPAL DE NOVA OLÍMPIA
Estado do Paraná
PORTARIA Nº 095/2020
SÚMULA: Dispõe sobre a concessão de férias ao servidor DANILLO DURAES TRINDADE de acordo com o Estatuto do Servidor do Município de Nova Olímpia, dando outras providências.
O Prefeito Municipal de Nova Olímpia, Estado do Paraná, no uso de suas atribuições legais, RESOLVE:
Art. 1º - Conceder férias ao servidor DANILLO DURAES TRINDADE, portador do RG: 9.380.498-8 SSP/PR e CPF 054.191.039-66, sendo de 30 (TRINTA) dias de descanso a se cumprir entre os dias 01 a 30 de julho de 2020.
Art. 2º - Esta Portaria entra em vigor nesta data, convalidando o ato com a publicação oficial.
Paço Municipal Prefeito Edivaldo Rodrigues Pessanha, aos 30 dias do mês de junho do ano de 2020.
JOÃO BATISTA PACHECO
Prefeito Municipal

PORTARIA Nº 096/2020
SÚMULA: Dispõe sobre a concessão de férias a servidora INGRID BODELON MONTEIRO de acordo com o Estatuto do Servidor do Município de Nova Olímpia, dando outras providências.
O Prefeito Municipal de Nova Olímpia, Estado do Paraná, no uso de suas atribuições legais, RESOLVE:
Art. 1º - Conceder férias a servidora INGRID BODELON MONTEIRO, portadora do RG: 9.638.810-1 SSP/PR e CPF 056.571.879-70, sendo de 30 (TRINTA) dias de descanso a se cumprir entre os dias 01 a 30 de julho de 2020.
Art. 2º - Esta Portaria entra em vigor nesta data, convalidando o ato com a publicação oficial.
Paço Municipal Prefeito Edivaldo Rodrigues Pessanha, aos 30 dias do mês de junho do ano de 2020.
JOÃO BATISTA PACHECO
Prefeito Municipal

PORTARIA Nº 097/2020.
SÚMULA: Dispõe sobre a concessão de férias ao servidor: JONATHAN DOS SANTOS RODRIGUES, dando outras providências.
O Prefeito Municipal de Nova Olímpia, Estado do Paraná, no uso de suas atribuições legais, RESOLVE:
Art. 1º - Conceder férias ao servidor JONATHAN DOS SANTOS RODRIGUES, portador do RG: 13.527.532-8 SSP/PR e CPF 098.636.899-71, sendo 10(dez) dias de Abono Pecuniário de 01 a 10 de julho de 2020 e 20(vinte) dias de descanso de 11 a 30 de julho de 2020, conforme Estatuto do Servidor Público do Município de Nova Olímpia.
Art. 2º - Esta Portaria entra em vigor nesta data, convalidando o ato com sua publicação oficial.
Paço Municipal Prefeito Edivaldo Rodrigues Pessanha, aos 30 dias do mês de junho do ano de 2020.
JOÃO BATISTA PACHECO
Prefeito Municipal

PORTARIA Nº 098/2020.
SÚMULA: Dispõe sobre a concessão de férias ao servidor: PAULO RIBEIRO DE FRANÇA, dando outras providências.
O Prefeito Municipal de Nova Olímpia, Estado do Paraná, no uso de suas atribuições legais, RESOLVE:
Art. 1º - Conceder férias ao servidor PAULO RIBEIRO DE FRANÇA, portador do RG: 7.777.946-9 SSP/PR e CPF 030.588.829-39, sendo 10(dez) dias de Abono Pecuniário de 01 a 10 de julho de 2020 e 20(vinte) dias de descanso de 11 a 30 de julho de 2020, conforme Estatuto do Servidor Público do Município de Nova Olímpia.
Art. 2º - Esta Portaria entra em vigor nesta data, convalidando o ato com sua publicação oficial.
Paço Municipal Prefeito Edivaldo Rodrigues Pessanha, aos 30 dias do mês de junho do ano de 2020.
JOÃO BATISTA PACHECO
Prefeito Municipal

PORTARIA Nº 099/2020
SÚMULA: Dispõe sobre a concessão de férias ao servidor ADIR DE OSTI LAROCA, de acordo com o Estatuto do Servidor do Município de Nova Olímpia, dando outras providências.
O Prefeito Municipal de Nova Olímpia, Estado do Paraná, no uso de suas atribuições legais, RESOLVE:
Art. 1º - Conceder férias ao servidor ADIR DE OSTI LAROCA, portador do RG: 5.107.392-4 SSP/PR e CPF 866.933.959-53, sendo de 30 (Trinta) dias de descanso a se cumprir entre os dias 01 a 30 de julho de 2020.
Art. 2º - Esta Portaria entra em vigor nesta data, convalidando o ato com a publicação oficial.
Paço Municipal Prefeito Edivaldo Rodrigues Pessanha, aos 30 dias do mês de junho do ano de 2020.
JOÃO BATISTA PACHECO
Prefeito Municipal

PORTARIA Nº 100/2020
SÚMULA: Dispõe sobre a concessão de férias ao servidor DEVAIR GERALDO PREVIATTI, de acordo com o Estatuto do Servidor do Município de Nova Olímpia, dando outras providências.
O Prefeito Municipal de Nova Olímpia, Estado do Paraná, no uso de suas atribuições legais, RESOLVE:
Art. 1º - Conceder férias ao servidor DEVAIR GERALDO PREVIATTI, portador do RG: 6.478.252-5 SSP/PR e CPF 842.460.149-15, sendo de 30 (Trinta) dias de descanso a se cumprir entre os dias 01 a 30 de julho de 2020.
Art. 2º - Esta Portaria entra em vigor nesta data, convalidando o ato com a publicação oficial.
Paço Municipal Prefeito Edivaldo Rodrigues Pessanha, aos 30 dias do mês de junho do ano de 2020.
JOÃO BATISTA PACHECO
Prefeito Municipal

MUNICÍPIO DE PÉROLA
Estado do Paraná
EXTRATO DE TERMO ADITIVO
2º Termo Aditivo ao Contrato de Prestação de Serviços nº 15/2019
Pregão Presencial nº 10/2019
CONTRATANTE: MUNICÍPIO DE PÉROLA
CONTRATADA: MARIA FATIMA DE FRANÇA SCHMIDT 57014396900
CLÁUSULA PRIMEIRA - DO OBJETO;
1.1 - O presente termo aditivo tem por objeto a SUSPENSÃO do Contrato de Prestação de Serviços nº 15/2019 por prazo indeterminado, motivada por necessidade e interesses da Administração, ficando os serviços suspensos.
CLÁUSULA SEGUNDA - DA JUSTIFICATIVA;
2.1 - A motivação da presente suspensão é por razões de interesse público, em virtude da falta de recursos financeiros disponíveis para manter a prestação dos serviços, onde os repasses mensais por parte do Governo Federal e Estadual estão muito abaixo dos previstos, bem como devido a Pandemia decorrente da COVID-19, o que justifica assim a suspensão por prazo indeterminado do presente contrato.
2.2 - Por outro lado, a Administração tem ciência de que, estabelecido o contrato, o Contratado vislumbra a possibilidade de executar o serviço previsto no instrumento contratual, apesar de, em casos assemelhados, a legislação possibilitar a rescisão do contrato, a Administração entende ser menos oneroso aos cofres públicos e mais eficiente que se realize a suspensão do contrato, diante das necessidades da Administração Pública do Município de Pérola/PR.
CLÁUSULA TERCEIRA - DA PUBLICAÇÃO;
3.1 - A publicação resumida deste termo aditivo na imprensa oficial, é condição indispensável para sua eficácia, e será providenciada pela Administração nos termos da Lei n. 8.666/93, e suas alterações.
3.2 - As demais Cláusulas do Contrato original, permanecem inalteradas.
CLAUSULA QUARTA - DOMICÍLIO E FORO;
4.1 - Fica eleito o Foro da Comarca de Pérola/PR, para dirimir quaisquer dúvidas que por ventura surgirem em função da execução do presente termo.
Data da Assinatura: 29/06/2020.
(REPUBLICADO POR INCORREÇÃO)

CIUENP
Consórcio Intermunicipal de Urgência e Emergência do Noroeste do Paraná

ESTADO DO PARANÁ
Processo Administrativo nº 38/2020
Interessado: CIUENP – Consórcio Intermunicipal de Urgência e Emergência do Noroeste do Paraná – SAMU 192 – Noroeste do Paraná.
Objeto: aquisição de mascaras respiradora dobrável PFF2/N95 para uso individual dos servidores do CIUENP – SAMU 192 – Noroeste do Paraná, a fim de servir como proteção aos mesmos nos atendimentos de pessoas suspeitas de serem portadoras do "COVID19 – Coronavirus".
Valor estimado total: R$ 8.250,00 (Oito mil duzentos e cinquenta centavos).
Venho, nesta oportunidade, ratificar o ato por mim praticado na solicitação da contratação acima descrita, mediante dispensa de licitação.
Umuarama/PR, 30 de junho de 2020.
ALMIR DE ALMEIDA
PRESIDENTE DO CIUENP

CIUENP
Consórcio Intermunicipal de Urgência e Emergência do Noroeste do Paraná

ESTADO DO PARANÁ
Processo Administrativo nº 36/2020
Interessado: CIUENP – Consórcio Intermunicipal de Urgência e Emergência do Noroeste do Paraná – SAMU 192 – Noroeste do Paraná.
Objeto: aquisição de 200 (cem) ampolas do medicamento Omeprazol 40mg, injetável, com 10ml por ampola, a fim de equipar a totalidade das ambulâncias do CIUENP – SAMU 192 – Noroeste do Paraná.
Valor estimado total: R$ 5.600,00 (cinco mil e seiscentos reais)
Venho, nesta oportunidade, ratificar o ato por mim praticado na solicitação da contratação acima descrita, mediante dispensa de licitação.
Umuarama/PR, 29 de junho de 2020.
ALMIR DE ALMEIDA
PRESIDENTE DO CIUENP

CIUENP - CONSÓRCIO INTERMUNICIPAL DE URGÊNCIA E EMERGÊNCIA DO NOROESTE DO PARANÁ SAMU 192 NOROESTE DO PARANÁ

PORTARIA nº 207/2020

Nomeia a funcionária
ARIADINE LACERDA DOS SANTOS

O Presidente do Consórcio Intermunicipal de Urgências e Emergências do Noroeste do Paraná CIUENP, usando de suas atribuições legais, especialmente as contidas na Lei Federal nº 11.107, de 06 de abril de 2005, no Decreto Federal nº 6.017, de 17 de janeiro de 2007, no Protocolo de Intenções e Estatuto, e de acordo RESOLVE:

Art. 1º. NOMEAR a Sra. **ARIADINE LACERDA DOS SANTOS**, portadora da Cédula de Identidade R.G. sob nº 12.506.579-1 SSP PR e inscrita no CPF sob nº 081.700.519-67, selecionada através de Concurso Público de Provas e Títulos, conforme Edital nº 001/2016, para ocupar cargo de provimento efetivo de **TÉCNICO DE ENFERMAGEM SOCORRISTA – com carga horária de 36 horas semanais,** pelo regime CLT, com lotação na base descentralizada desta empresa pública, na cidade de Terra Rica - PR, a contar o efetivo exercício a partir de 01 de Julho de 2020.

Art. 2º. Esta Portaria entra em vigor na data de sua publicação.

Publique-se, notifique-se, registre-se e cumpra-se.

Umuarama-PR, 30 de Junho de 2020.

ALMIR DE ALMEIDA
PRESIDENTE DO CIUENP

CIUENP - CONSÓRCIO INTERMUNICIPAL DE URGÊNCIA E EMERGÊNCIA DO NOROESTE DO PARANÁ SAMU 192 NOROESTE DO PARANÁ

PORTARIA N° 208/2020

Concede Adicional de Insalubridade à funcionária
ARIADINE LACERDA DOS SANTOS

O Presidente do Consórcio Intermunicipal de Urgências e Emergências do Noroeste do Paraná CIUENP, no uso de suas atribuições legais, RESOLVE:

Art. 1º. Conceder à funcionária **ARIADINE LACERDA DOS SANTOS**, portadora da Cédula de Identidade R.G. sob nº 12.506.579-1 SSP PR, inscrita no CPF sob nº 081.700.519-67, nomeada para o emprego público de provimento efetivo, de **TÉCNICO DE ENFERMAGEM SOCORRISTA** – 36 horas semanais, pelo regime CLT, com lotação na base descentralizada da cidade de Terra Rica - PR, **ADICIONAL INSALUBRIDADE** no percentual de 20% (vinte por cento) sobre o salário mínimo federal vigente, em consonância com as disposições do artigo 192 da CLT – Consolidação das Leis do Trabalho, para viger a partir de 01.07.2020.

Art. 2º. Esta Portaria entra em vigor na data de sua publicação.

Publique-se, notifique-se, registre-se e cumpra-se.

Umuarama - PR, 30 de Junho de 2020.

ALMIR DE ALMEIDA
PRESIDENTE DO CIUENP

CIUENP
Consórcio Intermunicipal de Urgência e Emergência do Noroeste do Paraná

ESTADO DO PARANÁ
Processo Administrativo nº 37/2020
Interessado: CIUENP – Consórcio Intermunicipal de Urgência e Emergência do Noroeste do Paraná – SAMU 192 – Noroeste do Paraná.
Objeto: Aquisição de móveis planejado, sendo armários, mesas e painéis para organizar e equipar a nova sala especifica de desinfecção dos funcionários em atendimento ao COVID-19 na Central de Regulação Médica do SAMU 192 – Noroeste do Paraná, bem como camas, estantes e roupeiro para atender os dormitórios do mesmo local o mais rápido possível.
Valor total estimado: R$ 20.399,00 (Vinte mil trezentos e noventa e nove reais)
Venho, nesta oportunidade, ratificar o ato por mim praticado na solicitação da contratação acima descrita, mediante dispensa de licitação.
Umuarama/PR, 29 de junho de 2020.
ALMIR DE ALMEIDA
PRESIDENTE DO CIUENP

PREFEITURA DE SÃO JORGE DO PATROCÍNIO
Estado do Paraná
EXTRATO DO CONTRATO DE LOCAÇÃO Nº 085/2020
Pelo presente instrumento particular, entre o MUNICÍPIO DE SÃO JORGE DO PATROCÍNIO – PREFEITURA, inscrita no CNPJ nº 77.870.475/0001-63, denominada de CONTRATANTE, com sede administrativa à Av. Carlos Spanhol, 164, na cidade de São Jorge do Patrocínio, Estado do Paraná, neste ato representado pelo Prefeito Municipal, Sr. JOSÉ CARLOS BARALDI, brasileiro, casado, portador do RG nº 3.132.712-1-SSP/PR, e do CPF/MF nº 409.020.649-91, residente e domiciliado à Avenida Marcionílio Pereira dos Santos, nº 38, Centro, CEP – 87.555-000 na cidade de São Jorge do Patrocínio, Estado do Paraná, e de outro lado, na qualidade de CONTRATADA: JOÃO CARLOS DA SILVA, brasileiro, casado, portador do RG. nº 3.613.469 SSP/PR, e do CPF/MF Nº. 896.843.979-68, residente e domiciliado à Rua Joaquim Texeira Luzo, Qd. 14, Lote 10, centro, CEP - 87.555-000 São Jorge do Patrocínio, Paraná, resolvem firmar o presente Contrato de Prestação de Serviços Técnicos Profissionais, firmado com amparo da Lei Federal nº 8.666/93 e suas alterações, e fundamentado na Licitação Modalidade de Dispensa por Justificativa nº 40/2020, Processo n° 74, data da homologação da licitação 29/06/20, mediante as cláusulas e condições a seguir estabelecidas:
Do Objeto
Constitui como objeto do presente a contratação: CONTRATAÇÃO DE LOCAÇÃO DE UM BARRACÃO INDUSTRIAL DE 315m², PARA INSTALAÇÃO DE UMA EMPRESA NO RAMO METALÚRGICO (ARENITO ENGENHARIA E CONSTRUÇÃOES EIRELI-EPP), LOCALIZADO NO MUNICÍPIO DE SÃO JORGE DO PATROCÍNIO, ESTADO DO PARANÁ.
Fundamentação Legal
O presente Contrato é de natureza civil, não cabendo outra forma de interpretação, firmado com o amparo da Lei Federal nº 8.666/93 e suas alterações e fundamentado na Licitação modalidade de Dispensa por Justificativa nº 40/2020.
Da Vigência
O presente Contrato terá vigência de 06 (seis) meses tendo início em 30/06/2020 e término previsto para 30/12/2020, podendo ser prorrogado por até igual período, caso haja interesse entre as partes contratuais.
Do Valor Contratual e Forma de Pagamento
O valor do presente contrato constitui na importância global de R$-9.420,00-(nove mil quatrocentos e vinte reais), efetuados em 06 (seis) parcelas mensais no valor de R$-1.570,00-(um mil e quinhentos e setenta reais) pagos em até 30 (trinta) dias do mês subseqüente ao da prestação dos serviços.
Do Foro Competente
Fica eleito o Foro da Comarca de Altônia, Estado do Paraná, para que nele venham a ser dirimidas as eventuais desavenças no cumprimento do presente Contrato.
São Jorge do Patrocínio-PR, 30 de junho de 2020.

PREFEITURA DE SÃO JORGE DO PATROCÍNIO
Estado do Paraná
TERMO DE DISPENSA ELETRÔNICA Nº 042/2020
PROCESSO ADMINISTRATIVO Nº 077/2020
1. OBJETO:
CONTRATAÇÃO DE EMPRESA PARA PRESTAÇÃO DE SERVIÇOS DE LOCAÇÃO DE TENDAS PIRÂMIDES E SANITÁRIOS QUÍMICOS PARA O ENFRENTAMENTO AO COVID-19, conforme condições, quantidades e exigências estabelecidas neste instrumento.
1.1. ESPECIFICAÇÃO DO OBJETO:
Lote/item Qtde und Descrição V/Unit. V l / Total
1 4 Meses 02 (dois) Banheiros Químicos, individual, portáteis, com montagem, manutenção diária. 1.440,00 5.760,00
2 4 meses 05 (cinco) Tendas Pirâmides 5x5M: Cobertura piramidal com 04 (quatro) lados medindo 05 metros de comprimento por 05 metros de largura. Lona de Cobertura em PVC de cor branca, com fechamentos laterais. 6.000,00 24.000,00
2. FUNDAMENTAÇÃO LEGAL
A presente contratação possui fundamento legal no art. 4º da Lei nº 13.979/2020, na MPV nº 961/2020, no Decreto Estadual nº 4.315/2020, nos Decretos Municipais nº 23/2020 e 50/2020, na Lei nº 8.666/93 e no Decreto nº 10.024/2019.
3. DA CLASSIFICAÇÃO DOS SERVIÇOS E FORMA DE SELEÇÃO DO FORNECEDOR
3.1. Trata-se de serviço comum a ser contratado diretamente, por dispensa de licitação, com fulcro no art. 4º da Lei nº 13.979/20.
3.2. Os serviços a serem contratados enquadram-se nos pressupostos do Decreto n° 9.507, de 21 de setembro de 2018, não se constituindo em quaisquer das atividades, previstas no art. 3º do aludido decreto, cuja execução indireta é vedada.
3.3. A prestação dos serviços não gera vínculo empregatício entre os empregados da Contratada e a Administração Contratante, vedando-se qualquer relação entre estes que caracterize pessoalidade e subordinação direta.
4. DO FORNECEDOR
TATIANE FERNANDES SOLDA – EVENTOS
CNPJ: Nº 97.531.039/0001-77
Rua Nelson pereira dos Bicudo – 34, centro
Esperança Nova – Pr.
CNAE: 77.39-0/03;
5. DO VALOR
R$: 29.760,00 (vinte e nove mil setecentos e sessenta reais);
6. DO PRAZO
Prazo de vigência 04 (quatro) meses
7. DA RESOLUÇÃO
Presentes os pressupostos do art. 4º da Lei nº 13.979/2020, resolvo considerar dispensável a licitação para a contratação dos serviços que constituem o objeto do presente Termo e encaminhar o processo para deliberação da autoridade superior, para, considerando que nada obste, ratifique-o.
São Jorge do Patrocínio, 30 de junho de 2020
LEANDRO MOREIRA DA CRUZ
Presidente da Comissão Permanente de Licitação
Portaria 014/2020 13/01/2020
RATIFICAÇÃO:
Nos exatos termos do art. 26 da Lei nº 8.666/1993, ratifico a dispensa de licitação para a contratação do objeto descrito no presente Termo.
São Jorge do Patrocínio, 30 de junho de 2020
José Carlos Baraldi
Prefeito Municipal

PREFEITURA DE SÃO JORGE DO PATROCÍNIO
Estado do Paraná
PORTARIA Nº. 315/2020, 30 de junho de 2020.
DESINCOMPATIBILIZA servidora pública e dá outras providências.
O Prefeito Municipal de São Jorge do Patrocínio, Estado do Paraná, no uso de suas atribuições legais;
R E S O L V E:
Art. 1º - DESINCOMPATIBILIZAR em 04 de julho de 2020, nos termos do art. 1º, II, letra "L" da Lei Complementar N°. 64/90, cumulado com o art. 91 da Lei Municipal 410/93, a servidora pública Sra. CARLA DANILELLY CHAVES PORFIRIO, portadora do RG nº. 13.671.881-9/SSP/PR., ocupante de Cargo de Provimento Efetivo de Auxiliar Administrativo, lotada na: 03 – Secretaria Municipal de Administração, Desenvolvimento, Industria e Comércio, 01 – Gabinete do secretário, 2012 – Manutenção da Secretaria de Administração, Desenvolvimento, Indústria e Comércio, pelo período compreendido de 04/07/2020 a 04/10/2020, tendo em vista sua solicitação por meio de requerimento protocolizado sob nº 1008/2020, garantido o direito à percepção dos seus vencimentos integrais.
Art. 2º - Esta Portaria entra em vigor na data de sua publicação.
JOSÉ CARLOS BARALDI
Prefeito Municipal

PORTARIA Nº. 316/2020, 30 de junho de 2020.
DESINCOMPATIBILIZA servidor público e dá outras providências.
O Prefeito Municipal de São Jorge do Patrocínio, Estado do Paraná, no uso de suas atribuições legais;
R E S O L V E:
Art. 1º - DESINCOMPATIBILIZAR em 04 de julho de 2020, nos termos do art. 1º, II, letra "L" da Lei Complementar N°. 64/90, cumulado com o art. 91 da Lei Municipal 410/93, o servidor público Sr. LUCIANO LIMA DE FREITAS, portador do RG nº. 9.567.196-9/ SSP/PR., ocupante de Cargo de Provimento Efetivo de Técnico Administrativo, lotado na: 07 – Secretaria Municipal de Saúde, 03 – Fundo Municipal de Saúde, 2138 – Manutenção de Média e Alta Complexidade Ambulatorial e Hospitalar, pelo período compreendido de 04/07/2020 a 04/10/2020, tendo em vista sua solicitação por meio de requerimento protocolizado sob nº 1011/2020, garantido o direito à percepção dos seus vencimentos integrais.
Art. 2º - Esta Portaria entra em vigor na data de sua publicação.
JOSÉ CARLOS BARALDI
Prefeito Municipal

PORTARIA Nº. 317/2020, de 30 de junho de 2020.
CONCEDE Férias e dá outras providências.
O Prefeito Municipal de São Jorge do Patrocínio, Estado do Paraná, no uso de suas atribuições legais,
R E S O L V E:
Art. 1º. CONCEDER com esteio no Inciso XVII do Art. 7º. da Constituição da República Federativa do Brasil, e Art. 95 da Lei Municipal nº. 410/93, § único do Art. 2º da Lei Municipal 929/2005, férias em favor da Servidora Pública Sra. FABIANA ALMEIDA DE SOUZA TEDARDI, brasileira, portadora do RG n°. 9.477.255-9 SSP/PR, ocupante do Cargo de Provimento Efetivo de Enfermeiro, Lotada na seguinte Funcional Programática: Órgão: 07- Secretaria de Saúde, Unidade Orçamentária: 03 – Fundo Municipal de Saúde, Atividade: 2.138 – Manutenção de Média e Alta Complexidade Ambulatorial e Hospitalar; correspondente a 20 (vinte) dias regulamentares, inerentes ao período aquisitivo de 08/04/2017-2018, a serem concedidas no período de 01/07/2020 a 20/07/2020, com direito

Publicações legais

leis@ilustrado.com.br

CIUENP - CONSÓRCIO INTERMUNICIPAL DE URGÊNCIA E EMERGÊNCIA DO NOROESTE DO PARANÁ SAMU 192

PORTARIA Nº 209/2020

CONCEDE FÉRIAS AOS SERVIDORES RELACIONADOS

O **PRESIDENTE DO CIUENP** - Consórcio Intermunicipal de Urgências e Emergências do Noroeste do Paraná, no uso de suas atribuições legais,

Art. 1º Concede Férias aos funcionários a seguir relacionados, em consonância às disposições do Art. 134 da CLT – Consolidação das Leis do Trabalho, conforme Relação Abaixo:

	Nome	Período Aquisitivo	Cargo	Local de Trabalho	Período de Gozo
01	Ayane Teixeira Dourado	20/02/19 à 19/02/20	Téc. de Enfermagem Socorrista	Barbosa Ferraz	01/07/20 à 20/07/20
02	Barbara F K Rodrigues Schuck	13/11/18 à 12/11/19	Téc. de Enfermagem Socorrista	Cafezal do Sul	11/07/20 à 30/07/20
03	Beatriz Dornelas Ribeiro	13/11/18 à 12/11/19	Téc. de Enfermagem Socorrista	Umuarama	05/07/20 à 03/08/20
04	Bruna Beatriz Borges	13/11/18 à 12/11/19	Téc. de Enfermagem Socorrista	Iretama	12/07/20 à 31/07/20
05	Carlos Augusto S. da Silva	18/05/19 à 17/05/20	Cond. de Ambulância Socorrista	Ivaiporã	11/07/20 à 30/07/20
06	Claudinei Pereira Vieira	01/02/19 à 31/01/20	Cond. de Ambulância Socorrista	Cianorte	01/07/20 à 30/07/20
07	Eder dos Santos	10/07/19 à 09/07/20	Cond. de Ambulância Socorrista	Iretama	11/07/20 à 30/07/20
08	Ederval José Pacheco	22/05/19 à 21/05/20	Cond. de Ambulância Socorrista	Sao João do Ivaí	13/07/20 à 01/08/20
09	Eduardo Bezerra da Silva	01/10/18 à 30/09/19	Cond. de Ambulância Socorrista	Terra Rica	01/07/20 à 20/07/20
10	Eduardo Vinicius P. Bertacchini	01/09/18 à 31/08/19	Médico Intervencionista	Umuarama	05/07/20 à 03/08/20
11	Elaine Trevezanuto Correia	13/11/18 à 12/11/19	Téc. de Enfermagem Socorrista	Paranavaí	04/07/20 à 02/08/20
12	Emerson Junior Miranda	10/07/19 à 09/07/20	Cond. de Ambulância Socorrista	Barbosa Ferraz	11/07/20 à 30/07/20
13	Evandro Simao De Souza	13/11/18 à 12/11/19	Cond. de Ambulância Socorrista	Ubiratã	11/07/20 à 30/07/20
14	Gabriela de Avila Paes	01/11/18 à 31/10/19	Médico Regulador	Umuarama	15/07/20 à 03/08/20
15	Giselle Francine Krueger	13/11/18 à 12/11/19	Téc. de Enfermagem Socorrista	Paranavaí	12/07/20 à 31/07/20
16	Jefferson Roberto Vanin	01/09/18 à 31/08/19	Cond. de Ambulância Socorrista	Loanda	11/07/20 à 30/07/20
17	Lucas dos Santos	01/11/18 à 31/10/19	Cond. de Ambulância Socorrista	Nova Londrina	13/07/20 à 01/08/20
18	Lucia Helena da Costa Lindo	13/11/18 à 12/11/19	Téc. de Enfermagem Socorrista	Campo Mourão	12/07/20 à 31/07/20
19	Lucilia Fabiana de Souza Lopes	13/11/18 à 12/11/19	Operador de Rádio	Umuarama	03/07/20 à 01/08/20
20	Lupercio Ap. Rosa da Silva	13/11/18 à 12/11/19	Cond. de Ambulância Socorrista	Campo Mourão	11/07/20 à 30/07/20
21	Marcos Vieira Amorim	13/11/18 à 12/11/19	Cond. de Ambulância Socorrista	Paranavaí	01/07/20 à 20/07/20
22	Marinalva Moraes dos Santos	19/01/19 à 18/01/20	Téc. de Enfermagem Socorrista	Loanda	12/07/20 à 31/07/20
23	Nilmar Oliveira Gonçalves	01/03/19 à 29/02/20	Téc. de Enfermagem Socorrista	Icaraíma	02/07/20 à 21/07/20
24	Priscila Karla da Silva	18/05/19 à 17/05/20	Enfermeiro Intervencionista	Ivaiporã	01/07/20 à 30/07/20
25	Rogerio Bezerra Lopes Ribeiro	11/10/18 à 10/10/19	Cond. de Ambulância Socorrista	Loanda	01/07/20 à 20/07/20
26	Vilma Rodrigues	13/11/18 à 12/11/19	Téc. de Enfermagem Socorrista	Altônia	12/07/20 à 31/07/20
27	Welington Augusto dos Santos	13/11/18 à 12/11/19	Cond. de Ambulância Socorrista	Paranavaí	12/07/20 à 31/07/20

Art. 2º. Esta portaria entra em vigor na data de sua publicação.

Publique-se, notifique-se, registre-se e cumpra-se.

Umuarama - PR, 30 de junho de 2020.

ALMIR DE ALMEIDA
PRESIDENTE DO CIUENP

PREFEITURA MUNICIPAL DE TAPEJARA

Estado do Paraná
DECRETO Nº 096, DE 30 DE JUNHO DE 2020.
Dispõe sobre alteração de ações no PPA 2018-2021 Lei nº 1.934/2017; altera metas no Anexo de Metas da LDO 2020 Lei nº 2.064/2019; inclui fonte de recurso e abre crédito adicional suplementar no Orçamento do Executivo.
O PREFEITO MUNICIPAL DE TAPEJARA, no uso das atribuições que lhe confere o art. 71 inciso VI, da Lei Orgânica do Município, e tendo em vista a Lei nº. 2.150 de 30 de Junho de 2020;
DECRETA:
Art. 1 o Fica incluída a seguinte fonte de recurso na seguinte dotação do Orçamento vigente:
07.001.15.452.0043.1.002 - Pavimentação - Recapeamento de Vias e Obras Complementares
Fonte: Convênio Nº 060/2020- SEIL - Pavimentação Asfáltica Vila Santana e Água da Onça
Art. 2o Passam a vigorar com os seguintes valores as ações do PPA 2018-2021 para exercício de 2020:
06.000.00.000.0000.0.000 - Secretaria de Finanças
06.003.00.000.0000.0.000 - Divisão de Tesouraria
06.003.28.000.0000.0.000 - Encargos Especiais
06.003.28.843.0000.0.000 - Serviços da Divisa Interna
06.003.28.843.0012.0.000 - Serviços da Divida Interna
06.003.28.843.0012.0.004 - Encargos e Amortização da Divida Interna R$: 1.559.050,00
07.000.00.000.0000.0.000 - Secretaria de Obras Viação e Serviços Urbanos
07.001.00.000.0000.0.000 - Divisão de Obras
07.001.15.000.0000.0.000 - Urbanismo
07.001.15.452.0000.0.000 - Serviços Urbanos
07.001.15.452.0043.0.000 - Cidade Organizada
07.001.15.452.0043.1.002 - Pav. - Rec. de Vias e Obras Complementares R$: 7.037.932,52
Art. 3o Passam a vigorar com os seguintes valores as metas constantes no Anexo de Metas da LDO 2020:
06.003.28.843.0000.0.000 - Serviços da Divisa Interna
06.003.28.843.0012.0.000 - Serviços da Divida Interna
06.003.28.843.0012.0.004 - Encargos e Amortização da Divida Interna R$: 1.559.050,00
07.001.15.452.0000.0.000 - Serviços Urbanos
07.001.15.452.0043.0.000 - Cidade Organizada
07.001.15.452.0043.1.002 - Pav. - Rec. de Vias e Obras Complementares R$: 7.037.932,52
Art. 4 o Fica aberto o crédito adicional suplementar no Orçamento do corrente exercício o valor de R$: 2.647.166,71 (dois milhões, seiscentos e quarenta e sete mil, cento e sessenta e seis reais e setenta e um centavos), destinado a ocorrer com despesa classificada no projeto e no elemento a seguir discriminado:
07.000.00.000.0000.0.000 - Secretaria de Obras Viação e Serviços Urbanos
07.001.00.000.0000.0.000 - Divisão de Obras
07.001.15.000.0000.0.000 - Urbanismo
07.001.15.452.0000.0.000 - Serviços Urbanos
07.001.15.452.0043.0.000 - Cidade Organizada
07.001.15.452.0043.1.002 - Pavimentação - Recapeamento de Vias e Obras Complementares
Fonte: 000 - Recursos Ordinários Livres
4.4.90.51.00.00 (110) Obras e Instalações R$: 158.830,00
Fonte: Convênio Nº 060/2020- SEIL - Pavimentação Asfáltica Vila Santana e Água da Onça
4.4.90.51.00.00 Obras e Instalações R$: 2.488.336,71
TOTAL R$: 2.647.166,71
Art. 5o Para cobertura do crédito aberto no artigo 4º, será utilizado como recurso o excesso de arrecadação de fonte vinculada e o cancelamento de dotação orçamentária:
I - Excesso de arrecadação de fontes vinculada:
Fonte: Convênio Nº 060/2020- SEIL - Pavimentação Asfáltica Vila Santana e Água da Onça
R$: 2.488.336,71
II - Cancelamento de dotação orçamentária:
06.000.00.000.0000.0.000 - Secretaria de Finanças
06.003.00.000.0000.0.000 - Divisão de Tesouraria
06.003.28.000.0000.0.000 - Encargos Especiais
06.003.28.843.0000.0.000 - Serviços da Divisa Interna
06.003.28.843.0012.0.000 - Serviços da Divida Interna
06.003.28.843.0012.0.004 - Encargos e Amortização da Divida Interna
Fonte: 000 - Recursos Ordinários Livres
4.6.90.71.00.00 (92) Principal da Divida Contratual Resgatada R$: 158.830,00
TOTAL R$: 2.647.166,71
Art. 6o Esta Decreto entra em vigor na data de sua publicação.
Tapejara, em 30 de Junho de 2020.
RODRIGO DE OLIVEIRA SOUZA KOIKE

PREFEITURA MUNICIPAL DE TAPEJARA

Estado do Paraná
LEI Nº 2.150, DE 30 DE JUNHO DE 2020.
(Autoria: Chefe do Poder Executivo Municipal)
Dispõe sobre alteração de ações no PPA 2018-2021 Lei nº 1.934/2017; altera metas no Anexo de Metas da LDO 2020 Lei nº 2.064/2019; inclui fonte de recurso e abre crédito adicional suplementar no Orçamento do Executivo.
A Câmara Municipal de Tapejara, Estado do Paraná, aprovou e eu Prefeito Municipal sanciono a seguinte Lei:
Art. 1 o Fica incluída a seguinte fonte de recurso na seguinte dotação do Orçamento vigente:
07.001.15.452.0043.1.002 - Pavimentação - Recapeamento de Vias e Obras Complementares
Fonte: Convênio Nº 060/2020- SEIL - Pavimentação Asfáltica Vila Santana e Água da Onça
Art. 2o Passam a vigorar com os seguintes valores as ações do PPA 2018-2021 para exercício de 2020:
06.000.00.000.0000.0.000 - Secretaria de Finanças
06.003.00.000.0000.0.000 - Divisão de Tesouraria
06.003.28.000.0000.0.000 - Encargos Especiais
06.003.28.843.0000.0.000 - Serviços da Divisa Interna
06.003.28.843.0012.0.000 - Serviços da Divida Interna
06.003.28.843.0012.0.004 - Encargos e Amortização da Divida Interna R$: 1.559.050,00
07.000.00.000.0000.0.000 - Secretaria de Obras Viação e Serviços Urbanos
07.001.00.000.0000.0.000 - Divisão de Obras
07.001.15.000.0000.0.000 - Urbanismo
07.001.15.452.0000.0.000 - Serviços Urbanos
07.001.15.452.0043.0.000 - Cidade Organizada
07.001.15.452.0043.1.002 - Pav. - Rec. de Vias e Obras Complementares R$: 7.037.932,52
Art. 3o Passam a vigorar com os seguintes valores as metas constantes no Anexo de Metas da LDO 2020:
06.003.28.843.0000.0.000 - Serviços da Divisa Interna
06.003.28.843.0012.0.000 - Serviços da Divida Interna
06.003.28.843.0012.0.004 - Encargos e Amortização da Divida Interna R$: 1.559.050,00
07.001.15.452.0000.0.000 - Serviços Urbanos
07.001.15.452.0043.0.000 - Cidade Organizada
07.001.15.452.0043.1.002 - Pav. - Rec. de Vias e Obras Complementares R$: 7.037.932,52
Art. 4 o Fica autorizada à abertura de crédito adicional suplementar no Orçamento do corrente exercício o valor de R$: 2.647.166,71 (dois milhões, seiscentos e quarenta e sete mil, cento e sessenta e seis reais e setenta e um centavos) destinado a ocorrer com despesa classificada no projeto e no elemento a seguir discriminado:
07.000.00.000.0000.0.000 - Secretaria de Obras Viação e Serviços Urbanos
07.001.00.000.0000.0.000 - Divisão de Obras
07.001.15.000.0000.0.000 - Urbanismo
07.001.15.452.0000.0.000 - Serviços Urbanos
07.001.15.452.0043.0.000 - Cidade Organizada
07.001.15.452.0043.1.002 - Pavimentação - Recapeamento de Vias e Obras Complementares
Fonte: 000 - Recursos Ordinários Livres
4.4.90.51.00.00 (110) Obras e Instalações R$: 158.830,00
Fonte: Convênio Nº 060/2020- SEIL - Pavimentação Asfáltica Vila Santana e Água da Onça
4.4.90.51.00.00 Obras e Instalações R$: 2.488.336,71
TOTAL R$: 2.647.166,71
Art. 5o Para cobertura do crédito aberto no artigo 4º, será utilizado como recurso o excesso de arrecadação de fonte vinculada e o cancelamento de dotação orçamentária:
I - Excesso de arrecadação de fontes vinculada:
Fonte: Convênio Nº 060/2020- SEIL - Pavimentação Asfáltica Vila Santana e Água da Onça
R$: 2.488.336,71
II - Cancelamento de dotação orçamentária:
06.000.00.000.0000.0.000 - Secretaria de Finanças
06.003.00.000.0000.0.000 - Divisão de Tesouraria
06.003.28.000.0000.0.000 - Encargos Especiais
06.003.28.843.0000.0.000 - Serviços da Divisa Interna
06.003.28.843.0012.0.000 - Serviços da Divida Interna
06.003.28.843.0012.0.004 - Encargos e Amortização da Divida Interna
Fonte: 000 - Recursos Ordinários Livres
4.6.90.71.00.00 (92) Principal da Divida Contratual Resgatada R$: 158.830,00
TOTAL R$: 2.647.166,71
Art. 6o Esta Lei entra em vigor na data de sua publicação.
Tapejara, em 30 de Junho de 2020.
RODRIGO DE OLIVEIRA SOUZA KOIKE

PREFEITURA MUNICIPAL DE TAPEJARA

Estado do Paraná
PORTARIA Nº 180, DE 29 DE JUNHO DE 2020
Concede Pensão por morte de servidor.
O PREFEITO MUNICIPAL DE TAPEJARA, no uso de suas atribuições, que lhe confere o art. 71, inciso VI e IX, da Lei Orgânica do Município e considerando o Parecer Jurídico n.º 15 de 29 de junho de 2020.
RESOLVE:
Art. 1o Conceder pensão por morte do servidor inativo Sr. Osmar Malafaia, portador do CPF/MF n.º 328.615.839-91, matrícula n.º 1006-5 , ocupante do cargo de Auxiliar de Vigia, Grupo Ocupacional Operacional (GOO), classe A, Referência IV, na data de seu óbito ocorrido em 02 de março de 2020, a pensionista abaixo citado.

BENEFICIÁRIO	PARENTESCO	NATUREZA DA PENSÃO	COTA PARTE	VALOR DA PENSÃO R$
Maria Cicera Saturnino dos Santos Malafaia	Esposa	Vitalícia	100%	1.050,00

Art. 2o Esta Portaria entra em vigor na data de sua publicação.
Tapejara, em 29 de junho de 2020.
RODRIGO DE OLIVEIRA SOUZA KOIKE

PREFEITURA MUNICIPAL DE TAPIRA

Estado do Paraná
LEI N°922/2020
SÚMULA: Desmembramento de Lote.
A CÂMARA DE VEREADORES DO MUNICIPIO DE TAPIRA, ESTADO DO PARANÁ, APROVOU, E EU PREFEITO MUNICIPAL SANCIONO A SEGUINTE LEI:
Art. 1o – Fica a partir desta data desmembrado os lotes de terra no 1 / 16 – R 1 (um barra dezesseis R um) e 1 / 16 – R 2 (um barra dezesseis R dois), subdivisão do lote no 1 / 16 – R (um barra dezesseis R), da quadra no 183 (Cento e Oitenta e Três), do núcleo urbano da Planta Oficial de Tapira.
Art. 2o – O referido imóvel fica com as seguintes divisas e confrontações:
LOTE NO 1 / 16 – R 1 DA QUADRA 183 – COM ÁREA DE 1.350,00 m2:
Frente: Com a Rua Almirante Tamandaré em uma extensão de 30,00 (trinta) Metros;
Lado Direito: Com o lote 1 / 16 – R 2 em uma extensão de 45,00 (quarenta e cinco) metros;
Lado Esquerdo: Com os lotes 14, 15 e 1 / 16 - A em uma extensão de 45,00 (quarenta e cinco) metros;
Fundo: Com o lote 1 / 16 – R 2 em uma extensão de 30,00 (trinta) metros.
LOTE NO 1 / 16 – R 2 DA QUADRA 183 – COM ÁREA DE 6.075,00 m2:
Frente: Com a Rua Colombo em uma extensão de 90,00 (noventa) metros;
Lado Direito: Com os lotes 7 e 8 em uma extensão de 45,00 (quarenta e cinco) metros; com o lote 1 / 16 – R 1 em uma extensão de 45,00 (quarenta e cinco) metros;
Lado Esquerdo: Com a Rua Apucarana em uma extensão de 90,00 (noventa) metros; Fundo: Com a Rua Almirante Tamandaré em uma extensão de 45,00 (quarenta e cinco) metros, com o lote 1 / 16 – R 1 em uma extensão de 30,00 (trinta) metros e finalmente com o lote 14 em uma extensão de 15,00 (quinze) metros.
Art. 3o – Esta Lei entra em vigor na data de sua publicação, revogando a Lei N°919/2020.
Edifício da Prefeitura do Município de Tapira, Estado do Paraná, aos trinta dias do mês de Junho do ano de dois mil e vinte.
CLAUDIO SIDINEY DE LIMA
Prefeito Municipal

PREFEITURA MUNICIPAL DE TAPIRA

Estado do Paraná
LEI N°923/2020
SÚMULA: Desmembramento de Lote.
A CÂMARA DE VEREADORES DO MUNICIPIO DE TAPIRA, ESTADO DO PARANÁ, APROVOU, E EU PREFEITO MUNICIPAL SANCIONO A SEGUINTE LEI:
Art. 1o – Fica a partir desta data desmembrado os lotes de terra no 1 / 16 – A (um barra dezesseis a) e 1 / 16 – R (um barra dezesseis r), subdivisão do lote no 1 a 6 e 9 a 13 e 16 (um a seis, nove a treze e dezesseis), da quadra no 183 (Cento e Oitenta e Três), do núcleo urbano da Planta Oficial de Tapira.
Art. 2o – O referido imóvel fica com as seguintes divisas e confrontações:
LOTE NO 1 / 16 – A DA QUADRA 183 – COM ÁREA DE 600,00 m2:
Frente: Com a Avenida Curitiba em uma extensão de 15,00 (quinze) Metros;
Lado Direito: Com a Rua Almirante Tamandaré em uma extensão de 40,00 (quarenta) metros;
Lado Esquerdo: Com o lote 15 em uma extensão de 40,00 (quarenta) metros;
Fundo: Com o lote 1 / 16 - R em uma extensão de 15,00 (quinze) metros.
LOTE NO 1 / 16 - R DA QUADRA 183 – COM ÁREA DE 7.425,00 m2:
Frente: Com a Rua Colombo em uma extensão de 90,00 (noventa) metros;
Lado Direito: Com os lotes 7 e 8 em uma extensão de 45,00 (quarenta e cinco) metros; com os lotes 14, 15 e 1 / 16 – A em uma extensão de 45, 00 (quarenta e cinco) metros;
Lado Esquerdo: Com a Rua Apucarana em uma extensão de 90,00 (noventa) metros; Fundo: Com a Rua Almirante Tamandaré em uma extensão de 75,00 (setenta e cinco) metros e finalmente com o lote 14 em uma extensão de 15,00 (quinze) metros.
Art. 3o – Esta Lei entra em vigor na data de sua publicação, revogando a Lei N°851/2018.
Edifício da Prefeitura do Município de Tapira, Estado do Paraná, aos trinta dias do mês de Junho do ano de dois mil e vinte.
CLAUDIO SIDINEY DE LIMA
Prefeito Municipal

PREFEITURA MUNICIPAL DE SÃO JORGE DO PATROCÍNIO

Estado do Paraná
DECRETO Nº 76/2020
Dispõe sobre criação do Comitê Municipal de Crise da Política de Assistência Social para atuação na situação de emergência em saúde pública da doença COVID – 19, e dá outras providencias.
O Prefeito Municipal em exercício, no uso de suas atribuições conferidas pelos artigos 10, I; 11, II, e 151, todos da Lei Orgânica de São Jorge do Patrocínio, tendo em vista o disposto na Lei Federal nº 13.979, de 6 de fevereiro de 2020;
CONSIDERANDO a responsabilidade municipal em elaborar e apresentar um Plano de Contingência da Política de Assistência Social para atuação na situação de emergência em saúde pública da doença COVID – 19, referente às ações de prevenção, enfrentamento e fluxos de atendimentos;
D E C R E T A:
Art. 1º Fica instituído o Comitê Municipal de Crise da Política de Assistência Social para atuação na situação de emergência em saúde pública da doença COVID – 19, de caráter deliberativo, e com competência extraordinária para acompanhar a evolução do quadro epidemiológico do novo Coronavírus, além de adotar e fixar medidas no âmbito da assistência social que visem mitigar os impactos da crise gerada pelo novo coronavírus (COVID-19).
Parágrafo único. O Comitê terá a seguinte composição:
I – Lilian Moreira da Cruz Gouveia – Secretária Municipal de Assistência Social;
II – Luciane dos Santos Silva – Técnico da Proteção Social Básica;
III – Rosangela Cristina Alves da Silva Castilho – Técnico do Programa Bolsa Família e Cadastro Único;
IV – Maria Edna de Oliveira Domingues – Membro do Conselho Municipal de Assistência Social;
V – Maria Alice Mazzei – Membro do Conselho Municipal dos Direitos da Criança e do Adolescente;
VI – Dirce dos Santos Pegoraro – Membro do Conselho Municipal dos Direitos da Pessoa Idosa;
VII – Valdenir Sanches Jorge – Conselho Tutelar;
VIII – Sonia Terezinha Ballista Gouveia Eschembach – Secretária Municipal de Saúde;
IX – Rosangela Galiotti de Freitas – Secretária Municipal de Educação;
X – Gisele Petinelle da Silva – Secretária Municipal de Administração.
Art. 2º O Comitê reunir-se-á por convocação da Secretária Municipal de Assistência Social, ou a pedido do Prefeito municipal, para avaliar as ações em conjunto com a Secretaria Municipal de Assistência Social, e articular as ações estabelecidas no Plano de Contingência da Política de Assistência Social para atuação na situação de emergência em saúde pública da doença COVID – 19.
Art. 3º Este Decreto entra em vigor na data de sua publicação.
São Jorge do Patrocínio, aos 29 dias do mês de junho de 2020.
JOSÉ CARLOS BARALDI
Prefeito Municipal

PREFEITURA MUNICIPAL DE SÃO JORGE DO PATROCÍNIO

Estado do Paraná
DECRETO Nº 77/2020
Abre Crédito Especial por Excesso de Arrecadação no Orçamento Geral do Município, no Exercício de 2020 e dá outras providências.
O EXCELENTÍSSIMO SENHOR JOSÉ CARLOS BARALDI, Prefeito Municipal de São Jorge do Patrocínio/PR, no uso de suas atribuições que lhes são conferidas por Lei;
CONSIDERANDO, a Lei Municipal nº 2.346, de 30 de junho de 2020;
D E C R E T A:
Art. 1º Fica aberto no Orçamento Geral do Município de São Jorge do Patrocínio, um Crédito Especial por Excesso de Arrecadação, no valor de R$ 312.211,00 (trezentos e doze mil reais), nas dotações abaixo relacionadas, para fins de cumprimento das despesas decorrentes do exercício financeiro de 2020:
Fonte 368 – Incentivo Financeiro de Investimento para Aquisição de Transporte Sanitário – Automóvel
Órgão 07 – Secretaria de Saúde
Un. Orç. 07.03 – Fundo Municipal de Saúde
Atividade10.302.00441.035 – Construção, Ampliação, Reforma e Aquisição de Equipamentos para melhoramento de Unidades Básicas de Saúde
El. Despesa (2932)4.4.90.52 – EQUIPAMENTOS E MATERIAL PERMANENTE.....R$ 35.000,00
Subtotal Fonte 368 .....R$ 35.000,00
Fonte 370 – Incremento Temporário ao Custeio de Serviços de Atenção Básica em Saúde – Emenda de Bancada
Órgão 07 – Secretaria de Saúde
Un. Orç. 07.03 – Fundo Municipal de Saúde
Atividade10.301.00892.126 – Manutenção das Atividades da Assistência de Atenção Básica
El. Despesa (2953)3.3.90.30 – MATERIAL DE CONSUMO.....R$ 38.961,00
El. Despesa (2954)3.3.90.39 – OUTROS SERVIÇOS DE TERCEIROS – PESSOA JURÍDICA.....R$ 200.000,00
Subtotal Fonte 370 .....R$ 238.961,00
Fonte 835 – Transferência do Sistema Único de Assistência Social – SUAS – (COVID-19) - Incremento
Órgão 06 – Secretaria de Assistência Social
Un. Orç. 06.01 – Gabinete do Secretário
Atividade08.244.00412.090 – Manutenção e Encargos da Assistência Social
El. Despesa (2957)3.1.90.11 – VENCIMENTOS E VANTAGENS FIXAS.....R$ 23.483,88
El. Despesa (2958)3.1.91.13 – OBRIGAÇÕES PATRONAIS.....R$ 3.052,92
El. Despesa (2959)3.3.90.30 – MATERIAL DE CONSUMO.....R$ 11.713,20
Subtotal Fonte 835.....R$ 38.250,00
TOTAL GERAL.....R$ 312.211,00
Art. 2º Como fonte de recurso, para cobertura do Crédito Especial, constante do art. 1º, deste Decreto, o Executivo Municipal usará o excesso de arrecadação no valor total de R$ 312.211,00 provocados por transferências de recursos do governo Estadual no valor de R$ 35.000,00 para aquisição de veículo do governo Federal, recursos no valor de R$ 238.961,00 destinado ao custeio de serviços de atenção básica em saúde e R$ 38.250,00 destinado a Assistência Social.
Art. 3º Este Decreto entrará em vigor na data de sua publicação, revogadas as disposições em contrário.
EDIFÍCIO DA PREFEITURA MUNICIPAL DE SÃO JORGE DO PATROCÍNIO, ESTADO DO PARANÁ, 30 de junho de 2020.
JOSÉ CARLOS BARALDI
Prefeito Municipal

PREFEITURA MUNICIPAL DE SÃO JORGE DO PATROCÍNIO

Estado do Paraná
DECRETO Nº 78/2020
Abre Crédito Adicional Especial por Anulação de Dotação no Orçamento Geral do Município, para o Exercício de 2020, e dá outras providências.
O EXCELENTÍSSIMO SENHOR JOSÉ CARLOS BARALDI, Prefeito Municipal de São Jorge do Patrocínio/PR, no uso de suas atribuições que lhes são conferidas por Lei;
CONSIDERANDO, a Lei Municipal nº 2.347, de 30 de junho de 2020;
D E C R E T A:
Art. 1º Fica aberto no Orçamento Geral do Município de São Jorge do Patrocínio, um Crédito Adicional Especial por Anulação de Dotação, no valor de R$ 500,00 (quinhentos reais), na dotação abaixo relacionada, para fins de restituição de saldo remanescente de convênio celebrado entre a União e o Município de São Jorge do Patrocínio, tendo como objeto a Construção de Pólo para Unidade de Saúde.
Fonte 343 – Construção de Pólo para Unidade de Saúde
Órgão 07 – Secretaria de Educação, Cultura e Esporte
Un. Orç. 07.02 – Departamento de Saúde
Atividade1030100882.124 – Manutenção e Encargos Gerais da Saúde
El. Despesa (2955)3.3.90.93 – Indenizações e Restituições .....R$ 500,00
TOTAL GERAL.....R$ 500,00
Art. 2º Como fonte de recursos, para cobertura do Crédito Adicional Especial por Anulação de Dotação, constante do art. 1º deste Decreto, fica utilizado parte da dotação orçamentária discriminada abaixo no valor de R$ 500,00 (quinhentos reais), conforme segue;
Fonte 343 – Construção de Pólo para Unidade de Saúde
Órgão 07 – Secretaria de Educação, Cultura e Esporte
Un. Orç. 07.03 – Fundo Municipal de Saúde
Atividade1030200441.035– Construção, Ampliação, Reforma e Aquisição de Equipamento P/ Melhoramento de Unidades de Saúde
El. Despesa (475)4.4.90.52 – Equipamentos e Material Permanente.....R$ 500,00
TOTAL GERAL.....R$ 500,00
Art. 3º Este decreto entrará em vigor na data de sua publicação.
EDIFÍCIO DA PREFEITURA MUNICIPAL DE SÃO JORGE DO PATROCÍNIO, ESTADO DO PARANÁ, 30 de junho de 2020.
JOSÉ CARLOS BARALDI
Prefeito Municipal

PREFEITURA MUNICIPAL DE SÃO JORGE DO PATROCÍNIO

Estado do Paraná
DECRETO Nº 79/2020
Abre Crédito Especial por Excesso de Arrecadação no Orçamento Geral do Município para Exercício de 2020 e dá outras providências.
O EXCELENTÍSSIMO SENHOR JOSÉ CARLOS BARALDI, Prefeito Municipal de São Jorge do Patrocínio/PR, no uso de suas atribuições que lhes são conferidas por Lei;
CONSIDERANDO, a Lei Municipal nº 2.348, de 30 de junho de 2020;
D E C R E T A:
Art. 1º Fica aberto no Orçamento Geral do Município de São Jorge do Patrocínio, Crédito Especial por Excesso de Arrecadação, no valor de R$ 81.701,60 (oitenta e um mil setecentos e um reais e sessenta centavos), nas dotações abaixo relacionadas, em atendimento ao art. 5º, I, "b" da Lei Complementar nº 173, de 27 de maio de 2020.
Fonte 1024 -AUXÍLIO FINANCEIRO PARA AÇÕES DE SAUDE E ASSISTENCIA SOCIAL PARA ENFRENTAMENTO Á COVID-19 -L.C. Nº 173/2020 -INCISO I, ART.5º
Órgão06 – Secretaria de Assistência Social
Un. Orç. 06.01 – Gabinete do Secretario
Atividade0824400862.120 – Programa Benefícios Eventuais
El. Despesa (2998)3.3.90.32 – Material Bem ou Serviço para Distribuição Gratuita..R$ 15.000,00
El. Despesa (2999)3.3.90.39 – Outros Serviços de Terceiros –Pessoa Jurídica.....R$5.000,00
SUBTOTAL FONTE 1024.....R$ 20.000,00
Órgão 07 – Secretaria de Saúde
Un. Orç. 07.01 – Gabinete do Secretário
Atividade10.301.00892.126– Manutenção das Atividades da Assistência de Atenção Básica
El. Despesa (3000)3.3.90.39 – Outros Serviços de Terceiros Pessoa Jurídica.....R$ 61.701,60
SUBTOTAL FONTE 1024 .....R$61.701,60
TOTAL GERAL.....R$ 81.701,60
Art. 2º Como fonte de recurso para cobertura do Crédito Especial constante do art. 1º, deste Decreto, o Executivo Municipal usará o excesso de arrecadação provocado por transferências de recursos financeiros, proveniente da Lei Complementar nº 173/2020 (art. 5º, I, "b") na qual destina Auxílio Financeiro para Ações de Saúde e Assistência Social para enfrentamento ao COVID-19, no valor de R$ 81.701,60 (oitenta e um mil setecentos e um reais e sessenta centavos).
Art. 3º Este decreto entrará em vigor na data de sua publicação.
EDIFÍCIO DA PREFEITURA MUNICIPAL DE SÃO JORGE DO PATROCÍNIO, ESTADO DO PARANÁ, 30 de junho de 2020.
JOSÉ CARLOS BARALDI
Prefeito Municipal

PREFEITURA MUNICIPAL DE SÃO JORGE DO PATROCÍNIO

Estado do Paraná
DECRETO Nº 80/2020
Abre Crédito Especial por Excesso de Arrecadação, no Orçamento Geral do Município, para Exercício de 2020, e dá outras providências.
O EXCELENTÍSSIMO SENHOR JOSÉ CARLOS BARALDI, Prefeito Municipal de São Jorge do Patrocínio/PR, no uso de suas atribuições que lhes são conferidas por Lei;
CONSIDERANDO, a Lei Municipal nº 2.349, de 30 de junho de 2020;
D E C R E T A:
Art. 1º Fica aberto no Orçamento Geral do Município de São Jorge do Patrocínio Crédito Especial por Excesso de Arrecadação, no valor de R$ 61.306,97 (sessenta e um mil trezentos e seis reais e noventa e sete centavos), na dotação abaixo relacionada, proveniente de convênio celebrado entre a Secretaria de Estado da Agricultura e do Abastecimento e o Município de São Jorge do Patrocínio-PR.
Fonte 836-IMPLANTAÇÃO DE PANIFICADORA COMUNITÁRIA-TERMO DE CONVENIO 202161691330
Órgão06 – Secretaria de Assistência Social
Un. Orç. 06.01 – Gabinete do Secretario
Atividade0824400411.033 – Construção, Ampliação e Aquisição de Equipamentos para Centros Assistenciais
El. Desp. (3003)4.4.90.52 – Equipamento e Material Permanente...R$ 61.306,97
SUBTOTAL FONTE 836 .....R$61.306,97
TOTAL GERAL.....R$ 61.306,97
Art. 2º Como fonte de recurso, para cobertura do Crédito Especial, constante do art. 1º, deste Decreto, o Executivo Municipal usará o excesso de arrecadação provocado por transferências de recursos financeiros, proveniente do Termo de Convenio nº 202161691330 Celebrado entre a Secretaria de Estado da Agricultura e do Abastecimento e o Município de São Jorge do Patrocínio-PR, no valor de R$ 61.306,97 (sessenta e um mil trezentos e seis reais e noventa e sete centavos).
Art. 3º Este decreto entrará em vigor na data de sua publicação.
EDIFÍCIO DA PREFEITURA MUNICIPAL DE SÃO JORGE DO PATROCÍNIO, ESTADO DO PARANÁ, 30 de junho de 2020.
JOSÉ CARLOS BARALDI
Prefeito Municipal

PREFEITURA MUNICIPAL DE SÃO JORGE DO PATROCÍNIO

Estado do Paraná
LEI Nº 2.346/2020
Autoriza o Executivo Municipal a Abrir Crédito Especial por Excesso de Arrecadação no Orçamento Geral do Município, no Exercício de 2020 e dá outras providências.
A CÂMARA MUNICIPAL DE SÃO JORGE DO PATROCÍNIO, ESTADO DO PARANÁ, APROVOU E EU PREFEITO MUNICIPAL SANCIONO A SEGUINTE LEI:
Art. 1º. Fica o Executivo Municipal, autorizado a abrir no Orçamento Geral do Município de São Jorge do Patrocínio, um Crédito Especial por Excesso de Arrecadação, no valor de R$ 312.211,00 (trezentos e doze mil reais), nas dotações abaixo relacionadas, para fins de cumprimento das despesas decorrentes do exercício financeiro de 2020:
Fonte 368 – Incentivo Financeiro de Investimento para Aquisição de Transporte Sanitário – Automóvel
Órgão 07 – Secretaria de Saúde
Un. Orç. 07.03 – Fundo Municipal de Saúde
Atividade10.302.00441.035 – Construção, Ampliação, Reforma e Aquisição de Equipamentos para melhoramento de Unidades Básicas de Saúde
El. Despesa (2932)4.4.90.52 – EQUIPAMENTOS E MATERIAL PERMANENTE.....R$ 35.000,00
Subtotal Fonte 368 .....R$ 35.000,00
Fonte 370 – Incremento Temporário ao Custeio de Serviços de Atenção Básica em Saúde – Emenda de Bancada
Órgão 07 – Secretaria de Saúde
Un. Orç. 07.03 – Fundo Municipal de Saúde
Atividade10.301.00892.126 – Manutenção das Atividades da Assistência de Atenção Básica
El. Despesa (2953)3.3.90.30 – MATERIAL DE CONSUMO.....R$ 38.961,00
El. Despesa (2954)3.3.90.39 – OUTROS SERVIÇOS DE TERCEIROS – PESSOA JURÍDICA.....R$ 200.000,00
Subtotal Fonte 370 .....R$ 238.961,00
Fon

Publicações legais

leis@ilustrado.com.br

PREFEITURA MUNICIPAL DE TAPEJARA

Estado do Paraná
DECRETO Nº. 095, DE 30 DE JUNHO DE 2020
Dispõe sobre a alteração de ações do PPA 2018-2021 Lei nº 1.934/2017, altera metas no Anexo de Metas da LDO 2020 Lei nº 2.064/2019, abre crédito adicional suplementar em dotações do orçamento corrente e inclui fontes de recursos.
O PREFEITO MUNICIPAL DE TAPEJARA, no uso das atribuições que lhe confere o art. 71 inciso VI, da Lei Orgânica do Município, e tendo em vista o Art. 30, Inciso IV da Lei de Diretrizes Orçamentárias nº. 2.064/2019 e a Lei Orçamentária Anual nº. 2.089/2019.
DECRETA
Art. 1 o Fica incluída as seguintes fontes de recursos nas seguintes dotações no Orçamento vigente:
02.001.04.122.0002.2.002 - Manutenção e Encargos do Gabinete
Fonte: 003 - APOIO FINANCEIRO AOS MUNICIPIOS - AFM
05.001.28.331.0007.0.001 - Contribuição ao PASEP
Fonte: 1024 - Auxilio Fin. p/ Ações de Saúde Assis. Social p/ enfrentamento a COVID-19 - LC nº 173/2020
05.002.04.122.0002.2.007 - Encargos Gerais do Município
Fonte: 003 - APOIO FINANCEIRO AOS MUNICIPIOS - AFM
06.002.04.123.0010.2.011 - Manutenção e Encargos da Divisão de Contabilidade
Fonte: 003 - APOIO FINANCEIRO AOS MUNICIPIOS - AFM
11.002.10.304.0033.2.034 - Manutenção e Encargos da Divisão de Vigilância Sanitária
Fonte: 1024 - Auxilio Fin. p/ Ações de Saúde Assis. Social p/ enfrentamento a COVID-19 - LC nº 173/2020
12.002.08.244.0028.2.040 - Manutenção e Encargos da Divisão de Promoção Social
Fonte: 003 - APOIO FINANCEIRO AOS MUNICIPIOS - AFM
12.004.08.244.0028.2.041 - Manutenção e Encargos da Divisão de Ação Social
Fonte: 003 - APOIO FINANCEIRO AOS MUNICIPIOS - AFM
Art. 2o Passam a vigorar com os seguintes valores as ações do PPA 2018-2021 para exercício de 2020:
02.000.00.000.0000.0.000 - Gabinete do Perfeito
02.001.00.000.0000.0.000 - Gabinete
02.001.04.000.0000.0.000 - Administração
02.001.04.122.0000.0.000 - Administração Geral
02.001.04.122.0002.0.000 - Programa de Apoio Administrativo
02.001.04.122.0002.2.002 - Manutenção e Encargos do Gabinete R$: 911.344,38
05.000.00.000.0000.0.000 - Secretaria de Administração
05.001.00.000.0000.0.000 - Divisão de Recursos Humanos
05.001.28.000.0000.0.000 - Encargos Especiais
05.001.28.331.0000.0.000 - Proteção e Benefícios ao Trabalhador
05.001.28.331.0007.0.000 - Previdência Social ao Servidor Público
05.001.28.331.0007.0.001 - Contribuição ao PASEP R$: 563.908,60
05.000.00.000.0000.0.000 - Secretaria de Administração
05.002.00.000.0000.0.000 - Divisão de Serviços Gerais
05.002.04.000.0000.0.000 - Administração
05.002.04.122.0000.0.000 - Administração Geral
05.002.04.122.0002.0.000 - Programa de Apoio Administrativo
05.002.04.122.0002.2.007 - Encargos Gerais do Município R$: 2.626.737,45
05.000.00.000.0000.0.000 - Secretaria de Administração
05.002.00.000.0000.0.000 - Divisão de Serviços Gerais
05.002.04.000.0000.0.000 - Administração
05.002.04.122.0000.0.000 - Administração Geral
05.002.04.122.0002.0.000 - Programa de Apoio Administrativo
05.002.04.122.0002.2.008 - Man. e Encargos da Divisão de Serviços Gerais R$: 1.592.296,16
06.000.00.000.0000.0.000 - Secretaria de Finanças
06.002.00.000.0000.0.000 - Divisão de Contabilidade
06.002.04.000.0000.0.000 - Administração
06.002.04.123.0000.0.000 - Administração Financeiras
06.002.04.123.0010.0.000 - Serviços Financeiros
06.002.04.123.0010.2.011 - Man. e Enc. da Divisão de Contabilidade R$: 1.021.708,08
07.000.00.000.0000.0.000 - Secretaria de Obras Viação e Serviços Urbanos
07.001.00.000.0000.0.000 - Divisão de Obras
07.001.15.000.0000.0.000 - Urbanismo
07.001.15.451.0000.0.000 - Infra-Estrutura Urbana
07.001.15.451.0043.0.000 - Cidade Organizada
07.001.15.451.0043.2.013 - Manutenção e Encargos da Divisão de Obras R$: 1.146.318,96
07.000.00.000.0000.0.000 - Secretaria de Obras Viação e Serviços Urbanos
07.002.00.000.0000.0.000 - Divisão de Serviços Urbanos
07.002.15.000.0000.0.000 - Urbanismo
07.002.15.452.0000.0.000 - Serviços Urbanos
07.002.15.452.0044.0.000 - Cidade Limpa
07.002.15.452.0044.2.014 - Man. e Enc. da Divisão de Serviços Urbanos R$: 2.766.679,52
07.000.00.000.0000.0.000 - Secretaria de Obras Viação e Serviços Urbanos
07.004.00.000.0000.0.000 - Divisão do Rodoviário Municipal
07.004.26.000.0000.0.000 - Rodoviário Municipal
07.004.26.782.0000.0.000 - Transporte Rodoviário
07.004.26.782.0043.0.000 - Cidade Organizada
07.004.26.782.0043.2.015 - Man. e Encargos de Estradas Pontes e Bueiros R$: 1.316.188,53
08.000.00.000.0000.0.000 - Secretaria de Agricultura e Meio Ambiente
08.001.00.000.0000.0.000 - Divisão de Agricultura e Meio Ambiente
08.001.20.000.0000.0.000 - Agricultura
08.001.20.606.0000.0.000 - Extensão Rural
08.001.20.606.0014.0.000 - Desenvolvimento Sustentável da Agricultura
08.001.20.606.0014.2.016 - Manutenção e Encargos da Agricultura R$: 1.571.253,45
11.000.00.000.0000.0.000 - Secretaria de Saúde
11.002.00.000.0000.0.000 - Divisão de Vigilância em Saúde
11.002.10.000.0000.0.000 - Saúde
11.002.10.304.0000.0.000 - Vigilância Sanitária
11.002.10.304.0033.0.000 - Vigilância Sanitária
11.002.10.304.0033.2.034 - Man. e Enc. da Divisão de Vigilância Sanitária R$: 754.463,42
12.000.00.000.0000.0.000 - Secretaria de Assistência Social
12.002.00.000.0000.0.000 - Divisão de Promoção Social
12.002.08.000.0000.0.000 - Assistência Social
12.002.08.244.0000.0.000 - Assistência Comunitária
12.002.08.244.0028.0.000 - Atendimento Social
12.002.08.244.0028.2.040 - Man. e Encargos da Divisão de Promoção Social R$: 41.000,00
12.000.00.000.0000.0.000 - Secretaria de Assistência Social
12.004.00.000.0000.0.000 - Divisão de Ação Social
12.004.08.000.0000.0.000 - Assistência Social
12.004.08.244.0000.0.000 - Assistência Comunitária
12.004.08.244.0028.0.000 - Atendimento Social
12.004.08.244.0028.2.041 - Man. e Encargos da Divisão de Ação Social R$: 1.013.570,38
Art. 3o Passam a vigora com os seguintes valores as metas constantes no Anexo de Metas da LDO 2020:
02.001.04.122.0000.0.000 - Administração Geral
02.001.04.122.0002.0.000 - Programa de Apoio Administrativo
02.001.04.122.0002.2.002 - Manutenção e Encargos do Gabinete R$: 911.344,38
05.001.28.331.0000.0.000 - Proteção e Benefícios ao Trabalhador
05.001.28.331.0007.0.000 - Previdência Social ao Servidor Público
05.001.28.331.0007.0.001 - Contribuição ao PASEP R$: 563.908,60
05.002.04.122.0000.0.000 - Administração Geral
05.002.04.122.0002.0.000 - Programa de Apoio Administrativo
05.002.04.122.0002.2.007 - Encargos Gerais do Município R$: 2.626.737,45
05.002.04.122.0000.0.000 - Administração Geral
05.002.04.122.0002.0.000 - Programa de Apoio Administrativo
05.002.04.122.0002.2.008 - Man. e Encargos da Divisão de Serviços Gerais R$: 1.592.296,16
06.002.04.123.0000.0.000 - Administração Financeiras
06.002.04.123.0010.0.000 - Serviços Financeiros
06.002.04.123.0010.2.011 - Man. e Enc. da Divisão de Contabilidade R$: 1.021.708,08
07.001.15.451.0000.0.000 - Infra-Estrutura Urbana
07.001.15.451.0043.0.000 - Cidade Organizada
07.001.15.451.0043.2.013 - Manutenção e Encargos da Divisão de Obras R$: 1.146.318,96
07.002.15.452.0000.0.000 - Serviços Urbanos
07.002.15.452.0044.0.000 - Cidade Limpa
07.002.15.452.0044.2.014 - Man. e Enc. da Divisão de Serviços Urbanos R$: 2.766.679,52
07.004.26.782.0000.0.000 - Transporte Rodoviário
07.004.26.782.0043.0.000 - Cidade Organizada
07.004.26.782.0043.2.015 - Man. e Encargos de Estradas Pontes e Bueiros R$: 1.316.188,53
08.001.20.606.0000.0.000 - Extensão Rural
08.001.20.606.0014.0.000 - Desenvolvimento Sustentável da Agricultura
08.001.20.606.0014.2.016 - Manutenção e Encargos da Agricultura R$: 1.571.253,45
11.001.10.304.0000.0.000 - Vigilância Sanitária
11.001.10.304.0033.0.000 - Vigilância Sanitária
11.001.10.304.0033.2.034 - Man. e Enc. da Divisão de Vigilância Sanitária R$: 754.463,42
12.002.08.244.0000.0.000 - Assistência Comunitária
12.002.08.244.0028.0.000 - Atendimento Social
12.002.08.244.0028.2.040 - Man. e Encargos da Divisão de Promoção Social R$: 41.000,00
12.004.08.244.0000.0.000 - Assistência Comunitária
12.004.08.244.0028.0.000 - Atendimento Social
12.004.08.244.0028.2.041 - Man. e Encargos da Divisão de Ação Social R$: 1.013.570,38
Art. 4o Fica aberto o crédito adicional suplementar no Orçamento do Executivo para o corrente exercício o valor de até R$: 470.672,79 (quatrocentos e setenta mil, seiscentos e setenta e dois reais e setenta e nove centavos), destinados a ocorrer com despesas classificadas nas atividades, operação especial e nos elementos a seguir discriminados:
02.000.00.000.0000.0.000 - Gabinete do Perfeito
02.001.00.000.0000.0.000 - Gabinete
02.001.04.000.0000.0.000 - Administração
02.001.04.122.0000.0.000 - Administração Geral
02.001.04.122.0002.0.000 - Programa de Apoio Administrativo
02.001.04.122.0002.2.002 - Manutenção e Encargos do Gabinete
Fonte: 003 - APOIO FINANCEIRO AOS MUNICIPIOS - AFM
3.1.90.11.00.00 Vencimentos e Vantagens Fixas - Pessoal Civil R$: 43.890,69
05.000.00.000.0000.0.000 - Secretaria de Administração
05.001.00.000.0000.0.000 - Divisão de Recursos Humanos
05.001.28.000.0000.0.000 - Encargos Especiais
05.001.28.331.0000.0.000 - Proteção e Benefícios ao Trabalhador
05.001.28.331.0007.0.000 - Previdência Social ao Servidor Público
05.001.28.331.0007.0.001 - Contribuição ao PASEP
Fonte: 003 - APOIO FINANCEIRO AOS MUNICIPIOS - AFM
3.3.90.47.00.00 Obrigações Tributárias e Contributivas R$: 4.119,96
Fonte: 1024 - Auxilio Fin. p/ Ações de Saúde Assis. Social p/ enfrentamento a COVID-19 - LC nº 173/2020
3.3.90.47.00.00 Obrigações Tributárias e Contributivas R$: 586,76
05.000.00.000.0000.0.000 - Secretaria de Administração
05.002.00.000.0000.0.000 - Divisão de Serviços Gerais
05.002.04.000.0000.0.000 - Administração
05.002.04.122.0000.0.000 - Administração Geral
05.002.04.122.0002.0.000 - Programa de Apoio Administrativo
05.002.04.122.0002.2.007 - Encargos Gerais do Município
Fonte: 003 - APOIO FINANCEIRO AOS MUNICIPIOS - AFM
3.1.90.11.00.00 Vencimentos e Vantagens Fixas - Pessoal Civil R$: 27.671,84
3.3.90.93.00.00 Indenização e Restituição R$: 16.162,64
05.000.00.000.0000.0.000 - Secretaria de Administração
05.002.00.000.0000.0.000 - Divisão de Serviços Gerais
05.002.04.000.0000.0.000 - Administração
05.002.04.122.0000.0.000 - Administração Geral
05.002.04.122.0002.0.000 - Programa de Apoio Administrativo
05.002.04.122.0002.2.008 - Manutenção e Encargos da Divisão de Serviços Gerais
Fonte: 003 - APOIO FINANCEIRO AOS MUNICIPIOS - AFM
3.1.90.11.00.00 Vencimentos e Vantagens Fixas - Pessoal Civil R$: 5.288,40
06.000.00.000.0000.0.000 - Secretaria de Finanças
06.002.00.000.0000.0.000 - Divisão de Contabilidade
06.002.04.000.0000.0.000 - Administração
06.002.04.123.0000.0.000 - Administração Financeiras
06.002.04.123.0010.0.000 - Serviços Financeiros
06.002.04.123.0010.2.011 - Manutenção e Encargos da Divisão de Contabilidade
Fonte: 003 - APOIO FINANCEIRO AOS MUNICIPIOS - AFM
3.1.90.11.00.00 Vencimentos e Vantagens Fixas - Pessoal Civil R$: 48.806,08
07.000.00.000.0000.0.000 - Secretaria de Obras Viação e Serviços Urbanos
07.001.00.000.0000.0.000 - Divisão de Obras
07.001.15.000.0000.0.000 - Urbanismo
07.001.15.451.0000.0.000 - Infra-Estrutura Urbana
07.001.15.451.0043.0.000 - Cidade Organizada
07.001.15.451.0043.2.013 - Manutenção e Encargos da Divisão de Obras
Fonte: 003 - APOIO FINANCEIRO AOS MUNICIPIOS - AFM
3.1.90.11.00.00 Vencimentos e Vantagens Fixas - Pessoal Civil R$: 34.174,16
07.000.00.000.0000.0.000 - Secretaria de Obras Viação e Serviços Urbanos
07.002.00.000.0000.0.000 - Divisão de Serviços Urbanos
07.002.15.000.0000.0.000 - Urbanismo
07.002.15.452.0000.0.000 - Serviços Urbanos
07.002.15.452.0044.0.000 - Cidade Limpa
07.002.15.452.0044.2.014 - Manutenção e Encargos da Divisão de Serviços Urbanos
Fonte: 003 - APOIO FINANCEIRO AOS MUNICIPIOS - AFM
3.1.90.11.00.00 Vencimentos e Vantagens Fixas - Pessoal Civil R$: 90.122,48
07.000.00.000.0000.0.000 - Secretaria de Obras Viação e Serviços Urbanos
07.004.00.000.0000.0.000 - Divisão do Rodoviário Municipal
07.004.26.000.0000.0.000 - Rodoviário Municipal
07.004.26.782.0000.0.000 - Transporte Rodoviário
07.004.26.782.0043.0.000 - Cidade Organizada
07.004.26.782.0043.2.015 - Manutenção e Encargos de Estradas Pontes e Bueiros
Fonte: 003 - APOIO FINANCEIRO AOS MUNICIPIOS - AFM
3.1.90.11.00.00 Vencimentos e Vantagens Fixas - Pessoal Civil R$: 25.700,78
08.000.00.000.0000.0.000 - Secretaria de Agricultura e Meio Ambiente
08.001.00.000.0000.0.000 - Divisão de Agricultura e Meio Ambiente
08.001.20.000.0000.0.000 - Agricultura
08.001.20.606.0000.0.000 - Extensão Rural
08.001.20.606.0014.0.000 - Desenvolvimento Sustentável da Agricultura
08.001.20.606.0014.2.016 - Manutenção e Encargos da Agricultura
Fonte: 003 - APOIO FINANCEIRO AOS MUNICIPIOS - AFM
3.1.90.11.00.00 Vencimentos e Vantagens Fixas - Pessoal Civil R$: 54.957,99
11.000.00.000.0000.0.000 - Secretaria de Saúde
11.002.00.000.0000.0.000 - Divisão de Vigilância em Saúde
11.002.10.000.0000.0.000 - Saúde
11.002.10.304.0000.0.000 - Vigilância Sanitária
11.002.10.304.0033.0.000 - Vigilância Sanitária
11.002.10.304.0033.2.034 - Manutenção e Encargos da Divisão de Vigilância Sanitária
Fonte: 1024 - Auxilio Fin. p/ Ações de Saúde Assis. Social p/ enfrentamento a COVID-19 - LC nº 173/2020
3.1.90.11.00.00 Vencimentos e Vantagens Fixas - Pessoal Civil R$: 58.089,63
12.000.00.000.0000.0.000 - Secretaria de Assistência Social
12.002.00.000.0000.0.000 - Divisão de Promoção Social
12.002.08.000.0000.0.000 - Assistência Social
12.002.08.244.0000.0.000 - Assistência Comunitária
12.002.08.244.0028.0.000 - Atendimento Social
12.002.08.244.0028.2.040 - Manutenção e Encargos da Divisão de Promoção Social
Fonte: 003 - APOIO FINANCEIRO AOS MUNICIPIOS - AFM
3.1.90.11.00.00 Vencimentos e Vantagens Fixas - Pessoal Civil R$: 21.000,00
12.000.00.000.0000.0.000 - Secretaria de Assistência Social
12.004.00.000.0000.0.000 - Divisão de Ação Social
12.004.08.000.0000.0.000 - Assistência Social
12.004.08.244.0000.0.000 - Assistência Comunitária
12.004.08.244.0028.0.000 - Atendimento Social
12.004.08.244.0028.2.041 - Manutenção e Encargos da Divisão de Ação Social
Fonte: 003 - APOIO FINANCEIRO AOS MUNICIPIOS - AFM
3.1.90.11.00.00 Vencimentos e Vantagens Fixas - Pessoal Civil R$: 40.101,38
TOTAL R$: 470.672,79
Art. 5o Para cobertura do crédito aberto no artigo 4º, será utilizado como recurso o excesso de arrecadação de fontes vinculadas.
Fonte: 003 - APOIO FINANCEIRO AOS MUNICIPIOS - AFM R$: 411.996,40
Fonte: 1024 - Auxilio Fin. p/ Ações de Saúde Assis. Social p/ enfrentamento a COVID-19 - LC nº 173/2020
R$: 58.676,39
TOTAL R$: 470.672,79
Art. 6o Este Decreto entra em vigor na data de sua publicação.
Tapejara, em 30 de Junho de 2020.
RODRIGO DE OLIVEIRA SOUZA KOIKE

PREFEITURA MUNICIPAL DE TAPEJARA

Estado do Paraná
PORTARIA Nº 181, DE 29 DE JUNHO DE 2020
Altera redação dada pelo Artigo 1o, da Portaria n.º 190 de 30 de agosto de 2019.
O PREFEITO MUNICIPAL DE TAPEJARA, no uso de suas atribuições, que lhe confere o art. 71, inciso VI e IX, da Lei Orgânica do Município,
RESOLVE:
Art. 1o Alterar o artigo 1o da Portaria n.º 181 de 29 de agosto de 2019, que passa a vigorar com a seguinte redação:
"Art. 1o Designar o servidor efetivo HEROS HISSAO BECK SUZUMURA, matrícula n.º 90816, portador da CI/RG n.º 6.750.239-6 – SSP-PR e do CPF/MF n.º 042.347.139-29, para exercer a função do cargo de Procurador da Previdência – TAPEJARA-PREV, a contar do dia 01 de agosto de 2019."
Art. 2o Esta Portaria entra em vigor na data de sua publicação.
Tapejara, em 29 de junho de 2020.
RODRIGO DE OLIVEIRA SOUZA KOIKE

PORTARIA Nº 183, DE 30 DE JUNHO DE 2020
Concede férias regulamentares e dá outras providências.
O PREFEITO MUNICIPAL DE TAPEJARA, no uso de suas atribuições,
RESOLVE:
Art. 1o Conceder aos servidores abaixo relacionados, férias regulamentares, conforme segue:

NOME	Matr.	Período Aquisitivo	Período de gozo das Férias
Cecília Aparecida Ignácio Baraviera	89222	2019/2020	01/06/2020 a 30/06/2020
Elizete da Silva	13242	2015/2016	17/06/2020 a 16/07/2020
Joel Gomes de Souza	8842	2014/2015	16/06/2020 a 15/07/2020
Jonas Carlos dos Santos	89893	2019/2020	15/06/2020 a 14/07/2020
Luiz Castilho 9180	2015/2016	15/06/2020 a 14/07/2020	
Luiz Henrique da Silva	1562	2019/2020	17/06/2020 a 16/07/2020
Manoel de Matos	795	2014/2015	22/06/2020 a 21/07/2020
Manoel de Matos	795	2015/2016	22/07/2020 a 20/08/2020
Manoel José da Silva	89990	2018/2019	20/05/2020 a 18/06/2020
Marcia Lima dos Santos	10030	2019/2020	15/06/2020 a 14/07/2020
Oséias dos Santos Fazolin	9563	2018/2019	22/06/2020 a 11/07/2020
Osvaldo Bento da Silva	825	2016/2017	22/06/2020 a 21/07/2020
Pedro dos Santos	89567	2018/2019	22/06/2020 a 21/07/2020
Pedronice Rodrigues de Souza		5886	2019/2020 12/06/2020 a 11/07/2020
Sérgio Aparecido Martins	8699	2018/2019	06/06/2020 a 04/07/2020
Valter Silva Fialho	89788	2019/2020	22/06/2020 a 21/07/2020
Willerson Alves Madeira	14885	2019/2020	29/06/2020 a 28/07/2020
Zenaide Giacometti Perez	6823	2015/2016	08/06/2020 a 07/07/2020

Art. 2o Esta Portaria entra em vigor na data de sua publicação.
Tapejara, 30 de junho de 2020.
RODRIGO DE OLIVEIRA SOUZA KOIKE

PORTARIA Nº 184, DE 30 DE JUNHO DE 2020
Nomeia servidor para exercer cargo de provimento efetivo de Médico Plantonista.
O PREFEITO MUNICIPAL DE TAPEJARA, no uso de suas atribuições, que lhe confere o art. 71, inciso VI e IX, da Lei Orgânica do Município e tendo em vista o Concurso Público instituído pelo Edital n.º 001/2019, de 17 de outubro 2019, resultado final homologado através do Edital n.º 006/2019, de 11 de dezembro de 2019 e convocação através do Edital n.º 010/2020 de 16 de abril de 2020,
RESOLVE:
Art. 1o Nomear DIEGO RONTANI TONSIC, portador da CI/RG n.º 8.248.918-5 - SSP/PR e CPF/MF n.º 063.004.499-63, para exercer o cargo de provimento efetivo de Médico Plantonista, com lotação na Secretaria de Saúde.
Art. 2o Esta Portaria entra em vigor na data de sua publicação.
Tapejara, em 30 de junho de 2020.
RODRIGO DE OLIVEIRA SOUZA KOIKE

PORTARIA N.º 185, DE 30 DE JUNHO DE 2020
Nomeia para ocupar o cargo de provimento em comissão.
O PREFEITO MUNICIPAL DE TAPEJARA, no uso das atribuições que lhe confere o artigo 71, incisos VI e IX, da Lei Orgânica do Município,
RESOLVE:
Art. 1o Nomear a Srª. MARCIA ROSANGELA FAXINA CÉ, portadora da CI/RG n.º 5.996.757-6 – SSP-PR., para ocupar o cargo de provimento em comissão de Diretor da Divisão de Saúde, a contar do dia 01 de julho de 2020.
Art. 2o O Subsídio/vencimento do cargo citado no art. 1º, é correspondente ao Quadro único – símbolo CC-3, da Lei Complementar nº 001, de 25 de maio de 2007, alterada pela Lei Complementar nº 067, de 12 de junho de 2017, c/c a Lei n.º 1853 de 15 de abril de 2016.
Art. 3o Fica revogada em inteiro teor a Portaria n.º 139 de 27 de junho de 2019.
Art. 4o Esta Portaria entra em vigor na data de sua publicação.
Tapejara, em 30 de junho de 2020.
RODRIGO DE OLIVEIRA SOUZA KOIKE

PREFEITURA MUNICIPAL DE TAPIRA

Estado do Paraná
PRIMEIROTERMO ADITIVO AO CONTRATO Nº. 53/2019 - ID Nº. 1988
REF. PREGÃO PRESENCIAL Nº 16/2019
PRIMEIRO TERMO ADITIVO AO CONTRATO QUE TEM COMO OBJETO A AQUISIÇÃO DE MATERIAIS DE EXPEDIENTE PARA DIVERSAS SECRETARIAS DO MUNICIPIO DE TAPIRA.
Pelo presente instrumento particular que celebram MUNICÍPIO DE TAPIRA, já qualificado no Contrato ora aditivado, neste ato representado pelo Prefeito Municipal Senhor CLAUDIO SIDINEY DE LIMA, em pleno exercício de seu mandato e funções, e F.P. GARALUZ, já qualificada no contrato ora aditivado, neste ato representada pelo seu procurador o Senhor Flávio Pereira Garaluz, ajustam e acordam entre si o presente Termo Aditivo, mediante as clausulas e condições seguintes:
CLÁUSULA PRIMEIRA – DO EMBASAMENTO
O presente Termo Aditivo possui amparo legal na lei 8.666 de 21 de Junho de 1993.
CLÁUSULA SEGUNDA – DA VIGENCIA
Fica alterada a clausula sétima do contrato inicial, prorrogando sua validade para a data de 31 de Dezembro de 2020.
CLÁUSULA TERCEIRA – DA RATIFICAÇÃO
Ficam ratificadas as demais clausulas do Contrato, desde que não contrariem o que ficou convencionado no presente Termo Aditivo.
Para todos os fins e efeitos de direito, os contratantes declaram o presente Termo Aditivo de Contrato nos expressos termos em que foi lavrado, e assinam-no na presença de duas testemunhas, em 02 vias de igual teor e forma.
Tapira (PR), 20 de Maio de 2020
CLAUDIO SIDINEY DE LIMA
Prefeito Municipal
Contratante
Flávio Pereira Garaluz
F.P. GARALUZ
Contratada
Testemunhas:
NOME:
CPF:
R.G.:
NOME:
CPF:
R.G.:

PREFEITURA MUNICIPAL DE TAPIRA

Estado do Paraná
DECRETO Nº 1775/2020.
DECRETO DE UTILIDADE PUBLICA PARA FINS DE INTERVENÇÃO EM PERÍMETRO DE ESTRADA RURAL E ÁREA DE PRESERVAÇÃO PERMANENTE – APP E DA OUTRAS PROVIDÊNCIAS.
O PREFEITO MUNICIPAL DE TAPIRA, ESTADO DO PARANÁ, NO EXERCICIO DE SUAS FUNÇÕES LEGAIS,
DECRETA:
ART – 1°: É decretada de utilidade pública a intervenção em área do perímetro da Estrada Rural Alvorada com 2.750 metros de extensão, bem como em área preservação permanente – APP, proveniente do córrego Água Rasa, localizado nesta mesma Estrada, sobres seguintes coordenadas:
Início do Trecho: 23°23'22.15'' S
53°10'27.97'' O
Final do Trecho: 23°24'50.48'' S
53°10'38.80'' O
Área de APP: 23°24'22.80'' S
53°10'30.88''O
ART – 2°: A presente intervenção tem por finalidade a readequação da Estrada da Alvorada, e a reconstrução do aterro e passagem junto ao do Córrego Água Rasa.
ART. - 3°: Este decreto entra em vigor na data de sua publicação.
Edifício da Prefeitura de Tapira, Estado do Paraná, aos vinte e três dias do mês de Junho de dois mil e vinte.
CLAUDIO SIDINEY DE LIMA
Prefeito Municipal

PREFEITURA MUNICIPAL DE TAPIRA

Estado do Paraná
DECRETO Nº 1776/2020.
DECRETO DE UTILIDADE PUBLICA PARA FINS DE INTERVENÇÃO EM PERÍMETRO DE ESTRADA RURAL E DA OUTRAS PROVIDÊNCIAS.
O PREFEITO MUNICIPAL DE TAPIRA, ESTADO DO PARANÁ, NO EXERCICIO DE SUAS FUNÇÕES LEGAIS,
DECRETA
ART – 1°: É decretada de utilidade pública a intervenção em área do perímetro da Estrada Rural do Vírgulino com 1.590 metros de extensão, localizado neste Município, sobres seguintes coordenadas:
Início do Trecho: 23°23'29.07'' S
53°08'48.87'' O
Final do Trecho: 23°24'18.35'' S
53°09'01,62'' O
ART – 2°: A presente intervenção tem por finalidade a readequação da Estrada Rural do Virgulino, município de Tapira, Estado do Paraná.
ART - 3°: Este decreto entra em vigor na data de sua publicação.
Edifício da Prefeitura de Tapira, Estado do Paraná, aos vinte e três dias do mês de Junho de dois mil e vinte.
CLAUDIO SIDINEY DE LIMA
Prefeito Municipal

PREFEITURA MUNICIPAL DE TAPIRA

Estado do Paraná
DECRETO N° 1777/2020.
DECRETO DE UTILIDADE PUBLICA PARA FINS DE INTERVENÇÃO EM ÁREA RURAL E ÁREA DE PRESERVAÇÃO PERMANENTE – APP E DA OUTRAS PROVIDÊNCIAS.
O PREFEITO MUNICIPAL DE TAPIRA, ESTADO DO PARANÁ, NO EXERCICIO DE SUAS FUNÇÕES LEGAIS,
DECRETA:
ART – 1°: É decretada de utilidade pública a intervenção na área rural e área de preservação permanente – APP, constituída pelo Lote n° 711 – sob Matrícula n° 12.570 do Núcleo Chácaras, Município de Tapira-Pr, com as coordenadas de localização 23°18'22.96" S e 53°04'21.74" O; e área rural constituída pelo Lote n°05, subdivisão dos Lotes n° 293, 294, 308, 323, oriundo na unificação dos Lotes 293, 294, 308 e 323, ambos do Núcleo Chácaras, Município de Tapira-Pr, com as coordenadas de localização.
ART – 2°: A presente intervenção tem por finalidade a construção da extensão de rede da galeria de drenagem de águas pluviais (Coletor 1 A e Coletor 5) provenientes da área Tapira – Pr.
ART - 3°: Este decreto entra em vigor na data de sua publicação.
Edifício da Prefeitura de Tapira, Estado do Paraná, aos vinte e três dias do mês de Junho de dois mil e vinte.
CLAUDIO SIDINEY DE LIMA
Prefeito Municipal

PREFEITURA MUNICIPAL DE TAPIRA

Estado do Paraná
PORTARIA Nº. 3243/2020
CLAUDIO SIDINEY DE LIMA, Prefeito do Município de Tapira, Estado do Paraná, no uso das atribuições que lhe são conferidas por Lei,
R E S O L V E:
Art. 1º. Conceder férias ao Servidor Municipal Senhor DENIVALDO FERREIRA DE CARVALHO, portador do cadastro de pessoa física CPF sob nº 356.678.931-34 e carteira de identidade RG sob nº 362.658 SSP-MS, com matricula 3131 correspondente ao período aquisitivo 2019/2020, usufruindo-as de 15 (quinze) de junho a 04 (quatro) de julho de 2020.
Art. 2º. Esta Portaria entrará em vigor na data de sua publicação.
REGISTRE-SE, PUBLIQUE-SE E CUMPRA-SE.
Edifício da Prefeitura do Município de Tapira, Estado do Paraná, aos 15 (quinze) dias do mês de junho do ano de 2020.
CLAUDIO SIDINEY DE LIMA
Prefeito Municipal

PREFEITURA MUNICIPAL DE TUNEIRAS DO OESTE

Estado do Paraná
1º TERMO ADITIVO DO CONTRATO Nº 096/2019
REPUBLICAÇÃO POR INCORREÇÃO
Pelo presente instrumento, de um lado o MUNICÍPIO DE TUNEIRAS DO OESTE, pessoa jurídica de direito público interno, com sede à Rua Santa Catarina, 409, Centro, Paço Municipal, nesta cidade, inscrito no CNPJ/MF sob o nº 76.247.329/0001-13, neste ato representado pelo Prefeito Municipal, Taketoshi Sakurada, brasileiro, casado, portador da CI/RG nº 1.642.664-4 SSP/PR, inscrito no CPF/MF nº 281.629.279-72, doravante denominado simplesmente de CONTRATANTE, e por outro lado à empresa NÁDIA ALESSANDRA DA SILVA, brasileira, solteira, psicóloga, inscrita no CPF sob o nº 081.255.109-58, inscrita no CRP-08/26888, residente e domiciliada na Avenida Rio Grande do Norte, n° 3.479, no município de Umuarama, Estado do Paraná, com telefone de contato (44)998929728, doravante denominada CONTRATADA, tem entre si justo e acertado o presente TERMO ADITIVO DO CONTRATO Nº 096/2019, oriundo da INEXIGIBILIDADE Nº 008/2019 (PROCESSO ADMINISTRATIVO Nº 052/2019), oriundo da CHAMAMENTO PÚBLICO N° 004/2019, com as seguintes condições:
1.0 CLÁUSULA PRIMEIRA - DO OBJETO:
1.1 O presente Termo Aditivo tem por objeto a prorrogação do prazo de vigência do Contrato supra, oriundo da INEXIGIBILIDADE Nº 008/2019 (PROCESSO ADMINISTRATIVO Nº 052/2019), oriundo da CHAMAMENTO PÚBLICO N° 004/2019, considerando a vantajosidade à Administração Pública e observando a viabilidade técnica e econômica da contratação no que diz respeito a economia de recursos, agilidade, centralização dos serviços e principalmente dar continuidade ao objeto licitado, conforme tabela abaixo:

ITEM	DESCRIÇÃO	UNIDADE	QUANT.	VALOR UNITÁRIO (R$)	VALOR TOTAL (R$)
1	PRESTAÇÃO DE SERVIÇOS DE PSICOLOGIA JUNTO A SECRETARIA MUNICIPAL DA SAÚDE DE TUNEIRAS DO OESTE	MENSAL	01	2.568,23	2.568,23

2.0 CLÁUSULA SEGUNDA - DOS ITENS ADITIVADOS
2.1 Com a alteração nas quantidades inicialmente contratadas, o valor do Contrato passa de R$-30.818,76 (trinta mil, oitocentos e dezoito reais e setenta e seis centavos) para R$-33.386,99 (trinta e três mil, trezentos e oitenta e seis reais e noventa e nove centavos), considerando o acréscimo de R$-2.568,23 (dois mil, quinhentos e sessenta e oito reais e vinte e três centavos).
3.0 CLÁUSULA TERCEIRA – DO PRAZO DE VIGÊNCIA DO CONTRATO:
3.1 O prazo de vigência do CONTRATO ADMINISTRATIVO Nº 096/2019, que findaria em 02 de junho de 2020, fica prorrogado por mais 30 (trinta) dias, findando, portanto, em 02 de julho de 2020.
4.0 – CLÁUSULA QUARTA - DA FUNDAMENTAÇÃO LEGAL:
3.1 A alteração contratual a qual se refere o presente Termo Aditivo, se faz com base no artigo 57, II da Lei nº 8.666/93 e Cláusula Sétima do CONTRATO ADMINISTRATIVO Nº 096/2019.
5.0 – CLÁUSULA QUINTA - DA RATIFICAÇÃO:
4.1 Ficam ratificadas as demais Cláusulas e condições avençadas anteriormente no CONTRATO ADMINISTRATIVO Nº 096/2019.
Tuneiras do Oeste, 29 de maio de 2020.
MUNICÍPIO DE TUNEIRAS DO OESTE
Taketoshi Sakurada
Prefeito Municipal NÁDIA ALESSANDRA DA SILVA
Contratante Contratada
Testemunhas:
1 . _____ 2. _____
Nome: José Vinícius Cuareli Alécio Nome: Juliana C. Santos Tamura Bispo
R.G. : 9.826.159-1 SSP/PR R.G. : 9.205.965-0 SSP/PR

PREFEITURA MUNICIPAL DE TUNEIRAS DO OESTE

Estado do Paraná
TERMO DE RATIFICAÇÃO
INEXIGIBILIDADE DE LICITAÇÃO Nº 011/2020
PROCESSO ADMINISTRATIVO Nº 057/2020
O PREFEITO MUNICIPAL DE TUNEIRAS DO OESTE, Estado da Paraná, no uso das atribuições que lhe são conferidas pela Lei Orgânica do Município e, considerando que o art. 25 da Lei nº 8.666/93 e suas atualizações posteriores, autoriza à inexigibilidade de licitação, e com base no Parecer Jurídico e justificativas acostadas, resolve RATIFICAR os termos da INEXIGIBILIDADE DE LICITAÇÃO DE Nº 011/2020 para contratação da empresa AUTO POSTO MUNDO NOVO LTDA - ME, inscrita no CNPJ/MF sob o nº 02.632.981/0001-15, com estabelecimento à Av. Principal s/nº, no Dist

Publicações legais

leis@ilustrado.com.br

PREFEITURA MUNICIPAL DE XAMBRÊ

Estado do Paraná
ATO DE HOMOLOGAÇÃO
Homologado o julgamento proferido pelo Pregoeiro e Equipe de Apoio sobre propostas apresentadas ao Pregão nº009/2020.
O PREFEITO MUNICIPAL DE XAMBRÊ, Estado do Paraná, no uso de suas atribuições legais.
Art. 1º. Fica homologado o julgamento proferido pelo Pregoeiro e Equipe de Apoio sobre propostas apresentadas no Pregão nº 009/2020 PMX, objetivando a contratação de empresa para fornecimento de equipamentos de informática e eletroeletrônicos a serem utilizados na Secretaria de Saúde do Município de Xambrê, Estado do Paraná, através da Resolução SESA nº276/2017, Programa de Qualificação da Atenção Primária - APSUS, modalidade Fundo a Fundo, conforme especificações e condições constantes deste Edital e seus Anexos, tendo sido declarada vencedora a(s) empresa(s) abaixo especificadas, nos termos da ata anexada no referido processo:
VENCEDORES VALOR TOTAL (R$)
EUROPC COMPUTADORES LTDA-ME 29.485,00
Art.2º. Autoriza a contratação após cumprir todas as formalidades legais nos termos do art. 54 e seguintes da Lei 8.666/93.
Xambrê- Pr, 30 de junho de 2020.
WALDEMAR DOS SANTOS RIBEIRO FILHO
Prefeito Municipal de Xambrê

CÂMARA MUNICIPAL DE UMUARAMA

Estado do Paraná
PORTARIA Nº 43/2020
Concede férias à servidora de provimento efetivo, e dá outras providências.
O Senhor Noel Aparecido Bernardino, Presidente da Câmara Municipal de Umuarama, Estado do Paraná no uso das suas legais atribuições, e tendo em vista a solicitação formulada pela servidora Cassia Patricia Missorelli Perez Ungaro,
RESOLVE:
Art. 1º. Ficam concedidas férias de trinta dias, a partir do dia 06 de julho de 2020, com a conversão de um terço em abono pecuniário, nos termos do Art. 92, § 1º e 2º da Lei Complementar nº 018/92, à servidora Cassia Patrícia Missorelli Perez Ungaro, ocupante do cargo de provimento efetivo de Assistente Legislativo; férias essas relativas ao período aquisitivo de 23 de março de 2018 a 22 de março de 2019.
Art. 2º. Esta Portaria entra em vigor na data da sua publicação.
CÂMARA MUNICIPAL DE UMUARAMA, 30 de junho de 2020.
Noel Aparecido Bernardino "Noel do Pão"
Presidente

PORTARIA Nº 44/2020
Concede férias a servidora de provimento efetivo, e dá outras providências.
O Senhor Noel Aparecido Bernardino, Presidente da Câmara Municipal de Umuarama, Estado do Paraná no uso das suas legais atribuições, e tendo em vista a solicitação formulada pela servidora Simone Aparecida de Freitas,
RESOLVE:
Art. 1º. Ficam concedidas férias de trinta dias, a contar do dia 06 de julho de 2020, com a conversão de um terço em abono pecuniário, nos termos do Art. 92, §§ 1º e 2º da Lei Complementar nº 018/92, à servidora Simone Aparecida de Freitas, ocupante do cargo efetivo de Assessor Legislativo; férias essas relativas ao período aquisitivo de 01 de outubro de 2017 a 30 de setembro de 2018.
Art. 2º. Esta Portaria entra em vigor na data da sua publicação.
CÂMARA MUNICIPAL DE UMUARAMA, 30 de junho de 2020.
Noel Aparecido Bernardino "Noel do Pão"
Presidente

PORTARIA Nº 45/2020
Concede férias à servidora de provimento efetivo.
O Senhor Noel Aparecido Bernardino, Presidente da Câmara Municipal de Umuarama, Estado do Paraná no uso das suas legais atribuições, e tendo em vista a solicitação formulada pela servidora Lucilia Cardoso Francisco,
RESOLVE:
Art. 1º. Ficam concedidas férias de trinta dias, contados a partir do dia 06 de julho de 2020, nos termos dos Artigos 91 e 92 da Lei nº 018/92, à servidora Lucilia Cardoso Francisco, ocupante do cargo efetivo de Auxiliar de Serviços Gerais, férias essas correspondentes ao período aquisitivo de 06 de outubro de 2018 a 05 de outubro de 2019.
Art. 2º. Esta Portaria entra em vigor na data da sua publicação.
CÂMARA MUNICIPAL DE UMUARAMA, 30 de junho de 2020.
Noel Aparecido Bernardino "Noel do Pão"
Presidente

PORTARIA Nº 46/2020
Concede férias à servidora de provimento em comissão, e dá outras providências.
O Senhor Noel Aparecido Bernardino, Presidente da Câmara Municipal de Umuarama, Estado do Paraná no uso das suas legais atribuições, e tendo em vista a solicitação formulada pela servidora Maria Adriana Pereira,
RESOLVE:
Art. 1º. Ficam concedidas férias de trinta dias, a contar do dia 06 de julho de 2020, com a conversão de um terço em abono pecuniário, nos termos do Art. 92, §§ 1º e 2º da Lei Complementar nº 018/92, à servidora Maria Adriana Pereira, ocupante do cargo em comissão de Assessor Legislativo, símbolo CC-02; férias essas relativas ao período aquisitivo de 24 de janeiro de 2019 a 23 de janeiro de 2020.
Art. 2º. Esta Portaria entra em vigor na data da sua publicação.
CÂMARA MUNICIPAL DE UMUARAMA, 30 de junho de 2020.
Noel Aparecido Bernardino "Noel do Pão"
Presidente

PORTARIA Nº 47/2020
Concede férias à servidora de provimento em comissão, e dá outras providências.
O Senhor Noel Aparecido Bernardino, Presidente da Câmara Municipal de Umuarama, Estado do Paraná no uso das suas legais atribuições, e tendo em vista a solicitação formulada pela servidora Shaunny Marchini Cima,
RESOLVE:
Art. 1º. Ficam concedidas férias de trinta dias, a contar do dia 06 de julho de 2020, com a conversão de um terço em abono pecuniário, nos termos do Art. 92, §§ 1º e 2º da Lei Complementar nº 018/92, à servidora Shaunny Marchini Cima, ocupante do cargo em comissão de Assessor das Comissões Permanentes, Temporárias, Especiais, de Inquérito e de Representação, símbolo CC-02; férias essas relativas ao período aquisitivo de 16 de outubro de 2018 a 15 de outubro de 2019.
Art. 2º. Esta Portaria entra em vigor na data da sua publicação.
CÂMARA MUNICIPAL DE UMUARAMA, 30 de junho de 2020.
Noel Aparecido Bernardino "Noel do Pão"
Presidente

Câmara Municipal de Umuarama

ESTADO DO PARANÁ

PAUTA DA ORDEM DO DIA
DIA 03 e 07/JULHO/2020 - 10h
SESSÃO EXTRAORDINÁRIA

PROJETO DE LEI N° 017/2020 – Altera a Lei Municipal nº 4.431, de 21 de maio de 2020, para o fim de reduzir o número de imóveis a serem adquiridos pelo Município de Umuarama e dar outras providências.
Do Poder Executivo Municipal, **com 03 artigos**.
EM 1ª e 2ª DISCUSSÃO e VOTAÇÃO, e REDAÇÃO FINAL.

PROJETO DE LEI N° 018/2020 – Altera a Lei nº 4.379, de 16 de agosto de 2019.
Do Poder Executivo Municipal, **com 02 artigos**.
EM 1ª e 2ª DISCUSSÃO e VOTAÇÃO, e REDAÇÃO FINAL.

Edifício Vereador Antônio Milton Siqueira, em 30 de junho de 2020.

NOEL APARECIDO BERNARDINO "NOEL DO PÃO"
Presidente

CÂMARA MUNICIPAL DE UMUARAMA

Estado do Paraná
EDITAL DE CONVOCAÇÃO
A Câmara Municipal de Umuarama, Estado do Paraná, por seu Presidente Noel Aparecido Bernardino, no uso de suas atribuições legais conferidas pelo art. 16, § 3º, III, da Lei Orgânica do Município de Umuarama, art. 107, III do Regimento Interno da Câmara Municipal de Umuarama e em atendimento ao contido nos Ofícios nºs 162 e 163/2020, do Poder Executivo Municipal, pelo presente EDITAL convoca os senhores Vereadores para 02 (duas) sessões extraordinárias, a serem realizadas nos dias 03 e 07 de julho de 2020, às 10h, para deliberarem sobre a seguinte pauta da Ordem do Dia:
PROJETO DE LEI Nº 017/2020
PROJETO DE LEI Nº 018/2020
Edifício Vereador Antônio Milton Siqueira, em 30 de junho de 2020.
Noel Aparecido Bernardino
Presidente

PREFEITURA MUNICIPAL DE TAPEJARA

Estado do Paraná
TERMO DE RATIFICAÇÃO
PROCESSO ADMINISTRATIVO Nº 122/2020
INEXIGIBILIDADE DE LICITAÇÃO Nº 026/2020
À vista dos elementos contidos no presente processo devidamente justificado, considerando que o Parecer Jurídico prevê a Inexigibilidade em conformidade ao disposto no art. 25, caput, da Lei Federal 8.666/93, e no uso das atribuições que me foram conferidas, em especial ao disposto no artigo 26 da Lei de Licitações, RATIFICO a Inexigibilidade de Licitação nº. 026/2020, referente ao a contratação de pessoa física/jurídica, da área da saúde para prestação de serviços de enfermeiros e técnico de enfermagem em regime de urgência e emergência, junto ao pronto atendimento-pa, 24 horas, do município de tapejara.. Autorizo em consequência, a proceder-se à contratação nos termos da declaração de inexigibilidade expedida pela Comissão Permanente de Licitação, em favor dos profissionais:
E H S ALMEID E CIA LTDA, MGM SAÚDE ILIMITADA, ANTONIO FELIPE GALHEIRA MEDICA LTDA, ILDA APARECIDA ZAHLFELD PEPA, MARISA MENEGASSO GIACOMETTI, WERIKSON PEREIRA SILVA, LIANE APARECIDA NEVES, MARIA INÊS FAXINA, ADRIANA APARECIDA FRANCISCHINI, NAYARA FERNANDES KLICH, LIANE ANTONIA DA SILVA FERNANDES, MARCIA MARIA DE SOUZA MORAES, IVANI DE CARVALHO THEODORO DE MORAIS, JULIANA TORELLI, ROSEMEIRE DO CARMO CARDOSO SPRICIDO E SABRINA FABIOLA DA SILVA DO SANTOS.
Tudo nas condições previstas no mencionado Edital de Chamamento Público nº 003/2020.
Determino, ainda, que seja dada a devida publicidade legal, em especial à prevista no caput do artigo 26 da Lei Federal nº 8.666/93, e que, após, seja o presente expediente devidamente autuado e arquivado.
Tapejara, 30 de junho de 2020.
RODRIGO DE OLIVEIRA SOUZA KOIKE
Prefeito Municipal
RODRIGO DE OLIVEIRA SOUZA KOIKE
Prefeito Municipal

PREFEITURA MUNICIPAL DE UMUARAMA

Estado do Paraná
N O T I F I C A Ç Ã O Nº 041/2020
Dando cumprimento às disposições da Lei Federal nº. 9.452, de 20 de março de 1997, notificamos os Partidos Políticos, os Sindicatos de Trabalhadores e as Entidades Empresariais do Município, do recebimento dos seguintes Recursos Federais:
DATA DE RECEBIMENTO GRUPO DE RECURSOS VALOR
30/06/2020 ITR R$ 757,11
30/06/2020 IPI R$ 3.700,09
PAÇO MUNICIPAL, aos 30 de junho de 2020.
CELSO LUIZ POZZOBOM
Prefeito Municipal

PREFEITURA MUNICIPAL DE UMUARAMA

Estado do Paraná
N O T I F I C A Ç Ã O Nº 042/2020
Dando cumprimento às disposições da Lei Federal nº. 9.452, de 20 de março de 1997, notificamos os Partidos Políticos, os Sindicatos de Trabalhadores e as Entidades Empresariais do Município, do recebimento dos seguintes Recursos Federais:
DATA DE RECEBIMENTO GRUPO DE RECURSOS VALOR
23/06/2020 FUNDEB R$ 113.220,34
30/06/2020 FUNDEB R$ 265.993,42
PAÇO MUNICIPAL, aos 30 de junho de 2020.
CELSO LUIZ POZZOBOM
Prefeito Municipal

PREFEITURA MUNICIPAL DE UMUARAMA

Estado do Paraná
N O T I F I C A Ç Ã O Nº 043/2020
Dando cumprimento às disposições da Lei Federal nº. 9.452, de 20 de março de 1997, notificamos os Partidos Políticos, os Sindicatos de Trabalhadores e as Entidades Empresariais do Município, do recebimento dos seguintes Recursos Federais:
DATA DE RECEBIMENTO GRUPO DE RECURSOS VALOR
30/06/2020 FPM R$ 1.115.438,10
PAÇO MUNICIPAL, aos 30 de junho de 2020.
CELSO LUIZ POZZOBOM
Prefeito Municipal
SECRETARIA MUNICIPAL DE PROTEÇÃO E DEFESA DO CONSUMIDOR

PREFEITURA MUNICIPAL DE UMUARAMA

Estado do Paraná
PORTARIA Nº 1.511/2020
Demitir APARECIDA DONIZETE GALLETTI, por extinção normal do contrato de trabalho por prazo determinado.
O PREFEITO MUNICIPAL DE UMUARAMA, ESTADO DO PARANÁ, no uso de suas atribuições legais;
R E S O L V E :
Art. 1º. Demitir APARECIDA DONIZETE GALLETTI, portadora da Cédula de Identidade RG nº 4.504.937-0 SESP/PR, inscrita no CPF nº 600.028.089-00, admitida em 05 de Março de 2018, ocupante do emprego público de Professor-20hs, Regime CLT - Processo Seletivo Simplificado - Edital Nº 011/2017, lotada na Secretaria Municipal De Educação, a contar de 19 de Junho de 2020, revogando o Extrato de Contrato de Trabalho nº 03/2019.
Art. 2º. Esta Portaria entra em vigor na data de sua publicação.
PAÇO MUNICIPAL, aos 29 de junho de 2020.
CELSO LUIZ POZZOBOM
Prefeito Municipal
VICENTE AFONSO GASPARINI
Secretário Municipal de Administração

PORTARIA Nº 1.512/2020
Revogar a Portaria nº 1.463 de 10 de julho de 2019, que designou o servidor VICENTE AFONSO GASPARINI.
O PREFEITO MUNICIPAL DE UMUARAMA, ESTADO DO PARANÁ, no uso de suas atribuições legais;
R E S O L V E :
Art. 1º. Revogar a Portaria nº 1.463 de 10 de julho de 2019, que designou o servidor VICENTE AFONSO GASPARINI, matrícula 1001841, portador da Cédula de Identidade RG nº 1.201.553-SSP-PR, inscrito no CPF nº 209.551.209-00, nomeado em 02 de janeiro de 2017, ocupante do cargo em comissão de Secretário Municipal de Administração, lotado na Secretaria Municipal de Administração, para responder cumulativamente, sem ônus para o Município, pela Secretaria Municipal de Defesa Social, a partir de 1º de julho de 2020.
Art. 2º. Esta Portaria entra em vigor na data de sua publicação.
PAÇO MUNICIPAL, aos 29 de junho de 2020.
CELSO LUIZ POZZOBOM
Prefeito Municipal
VICENTE AFONSO GASPARINI
Secretário Municipal de Administração

PORTARIA Nº 1.513/2020
Nomeia VALDECIR GONÇALVES CAPELLI.
O PREFEITO MUNICIPAL DE UMUARAMA, ESTADO DO PARANÁ, no uso de suas atribuições legais;
R E S O L V E :
Art. 1º. Nomear VALDECIR GONÇALVES CAPELLI, portador da Cédula de Identidade RG. n.º 4.279.619-0-SESP-PR, inscrito no CPF n.º 711.175.719-04, para ocupar o cargo em comissão de Secretário Municipal de Defesa Social, lotado na Secretaria Municipal de Defesa Social, com base na Lei n.º 4.339 de 12 de fevereiro de 2019, a partir de 1º de julho de 2020.
Art. 2º. Esta Portaria entra em vigor na data de sua publicação.
PAÇO MUNICIPAL, aos 29 de junho de 2020.
CELSO LUIZ POZZOBOM
Prefeito Municipal
VICENTE AFONSO GASPARINI
Secretário Municipal de Administração

PORTARIA Nº 1.514/2020
Concede Progressão na carreira no avanço vertical a profissional da educação ADRIANI PINESSO PESSOA.
O PREFEITO MUNICIPAL DE UMUARAMA, ESTADO DO PARANÁ, no uso de suas atribuições legais;
CONSIDERANDO o que estabelece o Artigo 52 e 63 inciso I, da Lei Complementar nº 346 de 15 de Março de 2013;
R E S O L V E :
Art. 1º. Conceder Progressão na Carreira a professora abaixo relacionada, face à avaliação de desempenho efetuada referente ao período de Março/2018 a Março/2020, a qual fica enquadrada, a partir de março/2020, para percebimento de Progressão na Carreira estabelecido no artigo 52 e 63 inciso I, da Lei Complementar nº 346 de 15 de Março de 2013, nas seguintes classes:
NOME DO PROFESSOR
MATRÍCULA DATA DE ADMISSÃO CLASSE DE AVANÇO EM MARÇO DE 2020
Adriani Pinesso Pessoa 809001 01/03/1995 13
Adriani Pinesso Pessoa 808101 01/07/1991 15
Art. 2º. Esta Portaria entra em vigor na data de sua publicação.
PAÇO MUNICIPAL, aos 30 de junho de 2020.
CELSO LUIZ POZZOBOM
Prefeito Municipal
VICENTE AFONSO GASPARINI
Secretário Municipal de Administração

PREFEITURA MUNICIPAL DE TAPIRA

Estado do Paraná
LEI N°924/2020
SÚMULA: Desmembramento de Lote.
A CÂMARA DE VEREADORES DO MUNICIPIO DE TAPIRA, ESTADO DO PARANÁ, APROVOU, E EU PREFEITO MUNICIPAL SANCIONO A SEGUINTE LEI:
Art. 1o – Fica a partir desta data desmembrado os lotes de terra no 11-R2 (onze remanescente dois) e 11-R1 (onze remanescente um), subdivisão do lote no 11-R (onze remanescente), da quadra no 27 (vinte e sete), do núcleo urbano da Planta Oficial de Tapira.
Art. 2o – O referido imóvel fica com as seguintes divisas e confrontações:
LOTE NO 11-R2 DA QUADRA 27 – COM ÁREA DE 195,00 m2:
FRENTE: COM A RUA CAMPO LARGO, NUMA DISTÂNCIA DE 13,00 (TREZE) METROS;
LADO DIREITO: COM O LOTE 11-R1, NA DISTÂNCIA DE 15,00 (QUINZE) METROS
LADO ESQUERDO: COM O LOTE 11-A, NA DISTÂNCIA DE 15,00 (QUINZE) METROS
FUNDOS: COM O LOTE 12, NA DISTÂNCIA DE 13,00 (TREZE) METROS.
LOTE NO 11-R1 DA QUADRA 27– COM ÁREA DE 165,00 m2:
FRENTE: COM A RUA CAMPO LARGO, NUMA DISTÂNCIA DE 11,00 (ONZE) METROS;
LADO DIREITO: COM A AV CURITIBA, NA DISTÂNCIA DE 15,00 (QUINZE) METROS
LADO ESQUERDO: COM O LOTE 11-R2, NA DISTÂNCIA DE 15,00 (QUINZE) METROS
FUNDOS: COM O LOTE 12, NA DISTÂNCIA DE 11,00 (ONZE) METROS.
Art. 3o – Esta Lei entra em vigor na data de sua publicação, revogando a Lei N°822/2018.
Edifício da Prefeitura do Município de Tapira, Estado do Paraná, aos trinta dias do mês de Junho do ano de dois mil e vinte.
CLAUDIO SIDINEY DE LIMA
Prefeito Municipal

PREFEITURA MUNICIPAL DE TAPIRA

Estado do Paraná
PRIMEIROTERMO ADITIVO AO CONTRATO Nº. 57/2019 - ID Nº. 1992
REF. PREGÃO PRESENCIAL Nº 16/2019
PRIMEIRO TERMO ADITIVO AO CONTRATO QUE TEM COMO OBJETO A AQUISIÇÃO DE MATERIAIS DE EXPEDIENTE PARA DIVERSAS SECRETARIAS DO MUNICIPIO DE TAPIRA.
Pelo presente instrumento particular que celebram MUNICÍPIO DE TAPIRA, já qualificado no Contrato ora aditivado, neste ato representado pelo Prefeito Municipal Senhor CLAUDIO SIDINEY DE LIMA, em pleno exercício de seu mandato e funções, e FELIPE RUIZ LOPES - PAPELARIA, já qualificada no contrato ora aditivado, neste ato representada pelo seu procurador o Senhor Célio José Lopes, ajustam e acordam entre si o presente Termo Aditivo, mediante as clausulas e condições seguintes:
CLÁUSULA PRIMEIRA – DO EMBASAMENTO
O presente Termo Aditivo possui amparo legal na lei 8.666 de 21 de Junho de 1993.
CLÁUSULA SEGUNDA – DA VIGENCIA
Fica alterada a clausula sétima do contrato inicial, prorrogando sua validade para a data de 31 de Dezembro de 2020.
CLÁUSULA TERCEIRA – DA RATIFICAÇÃO
Ficam ratificadas as demais clausulas do Contrato, desde que não contrariem o que ficou convencionado no presente Termo Aditivo.
Para todos os fins e efeitos de direito, os contratantes declaram o presente Termo Aditivo de Contrato nos expressos termos em que foi lavrado, e assinam-no na presença de duas testemunhas, em 02 vias de igual teor e forma.
Tapira (PR), 20 de Maio de 2020
CLAUDIO SIDINEY DE LIMA
Prefeito Municipal
Contratante
Célio José Lopes
FELIPE RUIZ LOPES - PAPELARIA
Contratada
Testemunhas:
NOME:
CPF:
R.G.:
NOME:
CPF:
R.G.:

PRIMEIROTERMO ADITIVO AO CONTRATO Nº. 54/2019 - ID Nº. 1989
REF. PREGÃO PRESENCIAL Nº 16/2019
PRIMEIRO TERMO ADITIVO AO CONTRATO QUE TEM COMO OBJETO A AQUISIÇÃO DE MATERIAIS DE EXPEDIENTE PARA DIVERSAS SECRETARIAS DO MUNICIPIO DE TAPIRA.
Pelo presente instrumento particular que celebram MUNICÍPIO DE TAPIRA, já qualificado no Contrato ora aditivado, neste ato representado pelo Prefeito Municipal Senhor CLAUDIO SIDINEY DE LIMA, em pleno exercício de seu mandato e funções, e MAQPEL PAPELARIA E EQUIPAMENTOS LTDA, já qualificada no contrato ora aditivado, neste ato representada pelo seu procurador o Senhor Sandro Grejamim, ajustam e acordam entre si o presente Termo Aditivo, mediante as clausulas e condições seguintes:
CLÁUSULA PRIMEIRA – DO EMBASAMENTO
O presente Termo Aditivo possui amparo legal na lei 8.666 de 21 de Junho de 1993.
CLÁUSULA SEGUNDA – DA VIGENCIA
Fica alterada a clausula sétima do contrato inicial, prorrogando sua validade para a data de 31 de Dezembro de 2020.
CLÁUSULA TERCEIRA – DA RATIFICAÇÃO
Ficam ratificadas as demais clausulas do Contrato, desde que não contrariem o que ficou convencionado no presente Termo Aditivo.
Para todos os fins e efeitos de direito, os contratantes declaram o presente Termo Aditivo de Contrato nos expressos termos em que foi lavrado, e assinam-no na presença de duas testemunhas, em 02 vias de igual teor e forma.
Tapira (PR), 20 de Maio de 2020
CLAUDIO SIDINEY DE LIMA
Prefeito Municipal
Contratante
Sandro Grejamin
MAQPEL PAPELARIA E EQUIPAMENTOS
Contratada
Testemunhas:
NOME:
CPF:
R.G.:
NOME:
CPF:
R.G.:

PREFEITURA MUNICIPAL DE UMUARAMA

Estado do Paraná
EDITAL DE NOTIFICAÇÃO
Faz saber a todos quantos o presente Edital de notificação virem, ou dele conhecimento tiverem, que, por esta Secretaria Municipal de Proteção e Defesa do Consumidor, tramita o Processo Administrativo nº 41.029.00118-0001302, em face do fornecedor ACI COMUNICAÇÕES E SERVIÇOS LTDA, atualmente em local incerto e não sabido, ficando o mesmo NOTIFICADO para apresentar impugnação ao referido processo no prazo de 10 (dez) dias, na forma do artigo 44 do Decreto Federal n. 2.181/97, indicando em sua defesa: I- a autoridade julgadora a quem é dirigida; II- a qualificação do impugnante; III- as razões de fato e de direito que fundamentam a impugnação; IV- as provas que lhe dão suporte.
Ainda, nos termos do artigo 45 do Decreto Federal nº 2.181/97, REQUISITA-SE no mesmo prazo, a apresentação de documento comprobatório da receita operacional bruta anual ou anualizada, (receita auferida no ano com o produto de venda e bens e serviços da pessoa jurídica, nos mercados interno e externo), de preferência dos últimos doze meses e com período mínimo de três meses, sob pena de ser estimado pelo Órgão em Decisão Administrativa.
Cabe salientar que a recusa na prestação de informações requisitadas pelo Procon caracteriza crime de desobediência, na forma do artigo 55, §4°, da Lei Federal 8.078/90 - Código de Defesa do Consumidor, artigo 33, §2º, do Decreto Federal 2.181/97 e artigo 330 do Código Penal Brasileiro.
Umuarama/PR, 30 de junho de 2020.
João Paulo Souza Oliveira
Secretário de Proteção e Defesa do Consumidor
Procon - Umuarama
SECRETARIA MUNICIPAL DE PROTEÇÃO E DEFESA DO CONSUMIDOR

EDITAL DE NOTIFICAÇÃO
Faz saber a todos quantos o presente Edital de notificação virem, ou dele conhecimento tiverem, que, por esta Secretaria Municipal de Proteção e Defesa do Consumidor, tramita o Processo Administrativo nº 41.029.00119-0004941, em face do fornecedor TRAMA BRASIL MÓVEIS, atualmente em local incerto e não sabido, ficando o mesmo NOTIFICADO para apresentar impugnação ao referido processo no prazo de 10 (dez) dias, na forma do artigo 44 do Decreto Federal n. 2.181/97, indicando em sua defesa: I- a autoridade julgadora a quem é dirigida; II- a qualificação do impugnante; III- as razões de fato e de direito que fundamentam a impugnação; IV- as provas que lhe dão suporte.
Ainda, nos termos do artigo 45 do Decreto Federal nº 2.181/97, REQUISITA-SE no mesmo prazo, a apresentação de documento comprobatório da receita operacional bruta anual ou anualizada, (receita auferida no ano com o produto de venda e bens e serviços da pessoa jurídica, nos mercados interno e externo), de preferência dos últimos doze meses e com período mínimo de três meses, sob pena de ser estimado pelo Órgão em Decisão Administrativa.
Cabe salientar que a recusa na prestação de informações requisitadas pelo Procon caracteriza crime de desobediência, na forma do artigo 55, §4°, da Lei Federal 8.078/90 - Código de Defesa do Consumidor, artigo 33, §2º, do Decreto Federal 2.181/97 e artigo 330 do Código Penal Brasileiro.
Umuarama/PR, 30 de junho de 2020.
João Paulo Souza Oliveira
Secretário de Proteção e Defesa do Consumidor
Procon - Umuarama
SECRETARIA MUNICIPAL DE PROTEÇÃO E DEFESA DO CONSUMIDOR

EDITAL DE NOTIFICAÇÃO
Faz saber a todos quantos o presente Edital de notificação virem, ou dele conhecimento tiverem, que, por esta Secretaria Municipal de Proteção e Defesa do Consumidor, tramita o Processo Administrativo nº 45/2019, em face do fornecedor SANDROROSA – ALESNDRO ROSA DE ALMEIDA ME, atualmente em local incerto e não sabido, ficando o mesmo NOTIFICADO para apresentar impugnação ao referido processo no prazo de 10 (dez) dias, na forma do artigo 44 do Decreto Federal n. 2.181/97, indicando em sua defesa: I- a autoridade julgadora a quem é dirigida; II- a qualificação do impugnante; III- as razões de fato e de direito que fundamentam a impugnação; IV- as provas que lhe dão suporte.
Ainda, nos termos do artigo 45 do Decreto Federal nº 2.181/97, REQUISITA-SE no mesmo prazo, a apresentação de documento comprobatório da receita operacional bruta anual ou anualizada, (receita auferida no ano com o produto de venda e bens e serviços da pessoa jurídica, nos mercados interno e externo), de preferência dos últimos doze meses e com período mínimo de três meses, sob pena de ser estimado pelo Órgão em Decisão Administrativa.
Cabe salientar que a recusa na prestação de informações requisitadas pelo Procon caracteriza crime de desobediência, na forma do artigo 55, §4°, da Lei Federal 8.078/90 - Código de Defesa do Consumidor, artigo 33, §2º, do Decreto Federal 2.181/97 e artigo 330 do Código Penal Brasileiro.
Umuarama/PR, 30 de junho de 2020.
João Paulo Souza Oliveira
Secretário de Proteção e Defesa do Consumidor
Procon - Umuarama
SECRETARIA MUNICIPAL DE PROTEÇÃO E DEFESA DO CONSUMIDOR

EDITAL DE NOTIFICAÇÃO
Faz saber a todos quantos o presente Edital de notificação virem, ou dele conhecimento tiverem, que, por esta Secretaria Municipal de Proteção e Defesa do Consumidor, tramita o Processo Administrativo nº 101/2019, em face do fornecedor JOSE OSVALDO DE LIMA - ME, atualmente em local incerto e não sabido, ficando o mesmo NOTIFICADO para apresentar impugnação ao referido processo no prazo de 10 (dez) dias, na forma do artigo 44 do Decreto Federal n. 2.181/97, indicando em sua defesa: I- a autoridade julgadora a quem é dirigida; II- a qualificação do impugnante; III- as razões de fato e de direito que fundamentam a impugnação; IV- as provas que lhe dão suporte.
Ainda, nos termos do artigo 45 do Decreto Federal nº 2.181/97, REQUISITA-SE no mesmo prazo, a apresentação de documento comprobatório da receita operacional bruta anual ou anualizada, (receita auferida no ano com o produto de venda e bens e serviços da pessoa jurídica, nos mercados interno e externo), de preferência dos últimos doze meses e com período mínimo de três meses, sob pena de ser estimado pelo Órgão em Decisão Administrativa.
Cabe salientar que a recusa na prestação de informações requisitadas pelo Procon caracteriza crime de desobediência, na forma do artigo 55, §4°, da Lei Federal 8.078/90 - Código de Defesa do Consumidor, artigo 33, §2º, do Decreto Federal 2.181/97 e artigo 330 do Código Penal Brasileiro.
Umuarama/PR, 30 de junho de 2020.
João Paulo Souza Oliveira
Secretário de Proteção e Defesa do Consumidor
Procon - Umuarama
SECRETARIA MUNICIPAL DE PROTEÇÃO E DEFESA DO CONSUMIDOR

EDITAL DE NOTIFICAÇÃO
Faz saber a todos quantos o presente Edital de notificação virem, ou dele conhecimento tiverem, que, por esta Secretaria Municipal de Proteção e Defesa do Consumidor, tramita o Processo Administrativo nº 456/2018, em face do fornecedor RAKKU STORE, atualmente em local incerto e não sabido, ficando o mesmo NOTIFICADO para apresentar impugnação ao referido processo no prazo de 10 (dez) dias, na forma do artigo 44 do Decreto Federal n. 2.181/97, indicando em sua defesa: I- a autoridade julgadora a quem é dirigida; II- a qualificação do impugnante; III- as razões de fato e de direito que fundamentam a impugnação; IV- as provas que lhe dão suporte.
Ainda, nos termos do artigo 45 do Decreto Federal nº 2.181/97, REQUISITA-SE no mesmo prazo, a apresentação de documento comprobatório da receita operacional bruta anual ou anualizada, (receita auferida no ano com o produto de venda e bens e serviços da pessoa jurídica, nos mercados interno e externo), de preferência dos últimos doze meses e com período mínimo de três meses, sob pena de ser estimado pelo Órgão em Decisão Administrativa.
Cabe salientar que a recusa na prestação de informações requisitadas pelo Procon caracteriza crime de desobediência, na forma do artigo 55, §4°, da Lei Federal 8.078/90 - Código de Defesa do Consumidor, artigo 33, §2º, do Decreto Federal 2.181/97 e artigo 330 do Código Penal Brasileiro.
Umuarama/PR, 30 de junho de 2020.
João Paulo Souza Oliveira
Secretário de Proteção e Defesa do Consumidor
Procon - Umuarama
SECRETARIA MUNICIPAL DE PROTEÇÃO E DEFESA DO CONSUMIDOR

EDITAL DE NOTIFICAÇÃO
Faz saber a todos quantos o presente Edital de notificação virem, ou dele conhecimento tiverem, que, por esta Secretaria Municipal de Proteção e Defesa do Consumidor, tramita o Processo Administrativo nº 458/2018, em face do fornecedor IMPACT INFORMÁTICA –JOÃO PAUO DE LIMA ME, atualmente em local incerto e não sabido, ficando o mesmo NOTIFICADO para apresentar impugnação ao referido processo no prazo de 10 (dez) dias, na forma do artigo 44 do Decreto Federal n. 2.181/97, indicando em sua defesa: I- a autoridade julgadora a quem é dirigida; II- a qualificação do impugnante; III- as razões de fato e de direito que fundamentam a impugnação; IV- as provas que lhe dão suporte.
Ainda, nos termos do artigo 45 do Decreto Federal nº 2.181/97, REQUISITA-SE no mesmo prazo, a apresentação de documento comprobatório da receita operacional bruta anual ou anualizada, (receita auferida no ano com o produto de venda e bens e serviços da pessoa jurídica, nos mercados interno e externo), de preferência dos últimos doze meses e com período mínimo de três meses, sob pena de ser estimado pelo Órgão em Decisão Administrativa.
Cabe salientar que a recusa na prestação de informações requisitadas pelo Procon caracteriza crime de desobediência, na forma do artigo 55, §4°, da Lei Federal 8.078/90 - Código de Defesa do Consumidor, artigo 33, §2º, do Decreto Federal 2.181/97 e artigo 330 do Código Penal Brasileiro.
Umuarama/PR, 30 de junho de 2020.
João Paulo Souza Oliveira
Secretário de Proteção e Defesa do Consumidor
Procon - Umuarama
SECRETARIA MUNICIPAL DE PROTEÇÃO E DEFESA DO CONSUMIDOR

EDITAL DE NOTIFICAÇÃO
Faz saber a todos quantos o presente Edital de notificação virem, ou dele conhecimento tiverem, que, por esta Secretaria Municipal de Proteção e Defesa do Consumidor, tramita o Processo Administrativo nº 1419/2013, em face do fornecedor FACULDADE GLOBAL DE UMUARAMA FGU, atualmente em local incerto e não sabido, ficando o mesmo notificado para no prazo de 10 (dez) dias corridos, efetuar o recolhimento da multa determinada no Processo Administrativo acima descrito, conforme Decisão Administrativa proferida em 30/08/2018, ou se desejar, apresente Recurso Administrativo, no mesmo prazo, à Junta Julgadora de Recursos Administrativos - JURAP, a ser protocolado na sede do PROCON-UMUARAMA.
Cumpre-nos lembrar-lhes que o não recolhimento do valor da multa no prazo acima citado, será o débito inscrito em divida ativa, para subsequente cobrança judicial executiva.
Salienta-se ainda que deverá ser incluído o nome do fornecedor, no cadastro de fornecedores deste Órgão, conforme o disposto no artigo 44 da Lei Federal n.º 8.078/90 – Código de Defesa do Consumidor, e artigos 57 e 58 de Decreto Federal n.º 2.181/97.
Umuarama/PR, 30 de junho de 2020.
João Paulo Souza Oliveira
Secretário de Proteção e Defesa do Consumidor
Procon - Umuarama